

# WONDER NATORI

สนุกสนาน ตื่นเต้นไปกับทะเลกับภูเขา  
เมืองกับจักรยาน ยินดีต้อนรับสู่นาโตรี เมืองแห่งความมหัศจรรย์

สถานที่ท่องเที่ยวทางประวัติศาสตร์  
เยี่ยมชมสถานที่สุดผ่อนคลาย

สถานที่ท่องเที่ยวในเมือง  
เติมอิมกับเวลาสบายๆ

สถานที่ท่องเที่ยวป็นกิจกรรม  
ริมน้ำจักรยาน

สถานที่ท่องเที่ยวริมทะเล

พบกับอาหารอร่อยๆ



01 สถานที่ท่องเที่ยวริมทะเล  
รายละเอียด

หน้า  
03

**ตลาดเช้าทำเรียยูริอาเกะกัน**  
ที่แห่งนี้ ได้รวบรวม อาหารทะเลสดๆ และผัก  
ที่เก็บมาสดๆ ตอนเช้าไว้ด้วยกัน ซึ่งมี ประวัติ  
ยาวนานกว่า 40 ปี เป็นตลาดเช้าที่เปิดเฉพาะ  
วันอาทิตย์และวันหยุดนักขัตฤกษ์

02 สถานที่ท่องเที่ยวริมทะเล  
รายละเอียด

หน้า  
05

**ความงามจิโระซูริอาเกะ**  
ระเบียงเทอร์เรซสไตล์โมเดิร์นใกล้ ฌ ปาก  
แม่น้ำนาโตรี เป็นสถานที่ที่โรแมนติกที่  
ครบครันทั้งอาหารและสินค้าของฝาก

05 ทริปท่องเที่ยวปั่นจักรยาน  
รายละเอียด

หน้า  
11

**ศูนย์กีฬาปั่นจักรยานอำเภอนาโตรี**  
ออนเซ็นนาโตรียูริอาเกะ “ที่พักริมนิโอะยาโตะ”  
คือศูนย์นันทนาการปั่นจักรยาน เช่น  
มีเส้นทางปั่นจักรยาน จักรยานสำหรับ  
เล่นสนุก ออนเซ็น และที่พัก

06 ทริปท่องเที่ยวปั่นจักรยาน  
รายละเอียด

หน้า  
13

**ปั่นจักรยานรับลมทะเล**  
ปั่นจักรยานตาม “เส้นทางรอบยูริอาเกะ”  
ที่จะใช้เวลาครึ่งวัน หรือ “เส้นทางสนาม  
บิน” ที่จะใช้เวลาสบายๆ ได้ทั้งวัน!



# WONDER NATORI



เต็มอิ่มไปทะเลกับภูเขา ปัจจุบันกับอดีต ความสนุกกับความอร่อย!

03 สถานที่ท่องเที่ยวทางประวัติศาสตร์  
รายละเอียด

หน้า  
07

**สักการะคุมาโนะที่นาโตรี**  
เป็นเพียงแห่งเดียวในประเทศญี่ปุ่น ที่อัญเชิญ  
สามศาลเจ้าของคุมาโนะมาประดิษฐาน  
เชิญมาสักการะคุมาโนะที่นาโตรี ที่ยังมีความ  
ศรัทธาอย่างแรงกล้ามา กว่า 900 ปี

04 สถานที่ท่องเที่ยวทางประวัติศาสตร์  
รายละเอียด

หน้า  
09

**มาเยี่ยมชมประวัติศาสตร์กันเถอะ**  
มาสัมผัสกับปริศนาของสุสานรูปทรงรูป  
กุญแจขนาดใหญ่ที่สุดแห่งโทโฮคุ และ  
เดินชมโบราณสถานชื่อดังซึ่งมีกลิ่นอาย  
ของความโรแมนติกทางประวัติศาสตร์

ยินดีต้อนรับสู่นาโตรีเมืองที่ชวนให้คุณไปค้นหา

07 ทริปท่องเที่ยวในเมือง  
รายละเอียด

หน้า  
15

**สวนสาธารณะและคาเฟ่ ณ นาโตรี**  
เวลาแห่งความอร่อยที่เพลิดเพลินใน  
คาเฟ่ การพบกับหนังสือเล่มโปรด  
และวันธรรมดาที่แสนพิเศษ ไปกับการ  
ใช้เวลาในสวนสาธารณะอันสดชื่น

08 ทริปท่องเที่ยวในเมือง  
รายละเอียด

หน้า  
16

**เต็มอิ่มไปกับเสน่ห์ของเครื่องปั้น**  
สนามบินเซนโดมีขนาดใหญ่ที่สุดในโทโฮคุ  
และเชื่อมโยกับจุดต่างๆ ของญี่ปุ่นและ  
ทั่วโลกผ่านเส้นทางทางอากาศ การลิ้มรส  
ประสบการณ์เครื่องปั้นก็สนุกเช่นกัน



อาหารอร่อยๆ มากมายในแบบของนาโตรี!  
อาหารภูเขาและอาหารทะเล



หน้า 17-18



เป็นที่ระลึก และความทรงจำดีของการเดินทาง  
สินค้าของฝากจากนาโตรี

หน้า 19-20



เที่ยวรอบนาโตรี  
แผนที่เดินชมเมือง

หน้า 21-22



การตื่นเช้าวันนี้จะมีเรื่องดีๆ เข้ามา

ไม่ควรพลาดตลาดเช้าเก่าแก่ที่ยูริอาเกะ

01

หริพท่องเที่ยวริมทะเล

# ตลาดเช้าท่าเรือยูริอาเกะ

Yuriage Port Morning Market

เวลาทำการ : 6.00 - 13.00 น. วันหยุดประจำ : เปิดเฉพาะวันอาทิตย์และวันหยุดนักขัตฤกษ์  
ติดต่อรถ : รถยนต์ทั่วไป 350 คัน ติดต่อบริการ : สหกรณ์ตลาดเช้าท่าเรือยูริอาเกะ 022-395-7211

"ตลาดเช้าท่าเรือยูริอาเกะ" ที่เปิดเฉพาะวันอาทิตย์กับวันหยุดนักขัตฤกษ์ ที่ท่าเรือยูริอาเกะ เป็นสถานที่ท่องเที่ยวที่ได้รับความนิยม ในการจับจ่ายซื้อ ปลาซิวราส และอื่นๆ แม้ว่ายังมีปิดชั่วคราวไปเพราะภัยพิบัติจากแผ่นดินไหว แต่ก็ยูริอาเกะกลับมาในปี 2013 และมีร้านกว่า 40 ร้านเรียงรายกันอยู่ เช่น อาหารทะเลสดๆ และผักเก็บใหม่ ๆ ลองมาตื่นเช้าว่าปกติเล็กน้อยแล้วไปชิมอาหารอร่อยๆ ของนาโตรีกันดีกว่า



นั่งรถยนต์ 5 นาทีจาก  
ช่องทางขึ้นลงท่าเรือ  
แผนที่ หน้า 22 D-2

## หัวข้อ ส่งเสริมกิจกรรม สัมผัสประสบการณ์

### ทำหยาบกับ "ตลาดประมูล" ที่ตลาดเช้า

บริเวณตลาดประมูลในตลาดเช้าท่าเรือยูริอาเกะ

"การประมูล" ที่เป็นสิ่งขึ้นชื่อของตลาดเช้ายูริอาเกะนั้น จะเปิดตั้งแต่เวลา 10.00 น. ทุกคนสามารถเข้าร่วมได้ ทุกครั้งจะมีสินค้าต่างๆ มากมายถูกนำมาออกแสดงและเป็นโอกาสที่จะได้สินค้าคุณภาพดีราคา สัมผัสประสบการณ์บรรยากาศการประมูลที่มีความคึกคัก! เข้าร่วมได้ฟรี

เวลาทำการ : ตั้งแต่เวลา 10.00 น.  
\*เฉพาะวันอาทิตย์และวันหยุดนักขัตฤกษ์

ได้ทานอาหารทะเล  
อย่างสดๆ ตักตาม  
ความชอบ



## หัวข้อ ลองกิจกรรม สัมผัสประสบการณ์

### ย่างอาหารทะเลจากตลาดเช้า

บริเวณย่างอาหารทะเลของตลาดเช้าท่าเรือยูริอาเกะ

สามารถย่างและทานอาหารทะเลที่ซื้อจากตลาดเช้าได้แบบร้อนๆ ที่มุมย่างซึ่งตั้งอยู่ติดกัน ได้รับความนิยมในครอบครัวและคนที่มาเป็นกลุ่ม ถ้าสนใจ กรุณารีบไปจองที่ก่อนโดยเร็ว

เวลาทำการ : 6.00 - 13.00 น.  
\*เฉพาะวันอาทิตย์และวันหยุดนักขัตฤกษ์



ด้านซ้ายมือในช่วงเวลาจำกัด!  
ด้านซ้ายมือไม่ได้ใช้!  
ตั้งแต่วันที่ 1 ตุลาคมถึงต้นเดือนเมษายน



**หม้อไฟผักชีล้อม**  
ได้รับรางวัลชนะเลิศ 2 ปีซ้อนในงานประกวดหม้อไฟซองเซนโด!  
และชื่อ "ผักชีล้อม" โดยตรงจากเกษตรกร (สุทธาเกะ)

ร้านที่เปิดร้านโดยทางโคเซเมนจากยามากาตะ เมงุมิแค้โซะชินเท่านั้น มีคนไปต่อคิวเพื่อทานในดอนซ่าด้วย (ทางโคเซเมน)



ราเมนที่ขายหมดเกลี้ยง!

**เกี้ยวซาหลวง**  
เกี้ยวซาหลวงที่ทำมีตั้งแต่แบ่งพ่อนั้น ชุ่มฉ่ำไปด้วยเนื้อหมูและกุยช่าย ใส่กิมจิเป็นท็อปปิ้งได้เท่าที่ต้องการด้วย!  
(ไฮเกะชินเซ็นเกี้ยวซาโอ/ติ่มซำอาหารจีน เซงง)



กลิ่นหอมโดดเด่น!



ต้องซื้อในเวลาที่จำกัด! เป็นที่นิยมมากตลอดปี!

ตลาดตอนเช้าขึ้นชื่อเรื่องรสชาติอร่อยมาก! บริการดี การพูดคุยก็ทักอย่าง ร่าเริงสนุกสนาน

คุณคนโด จากอุโระโกะซูชิยัง



## อาคารเมเปิ้ล

เวลาทำการ : 10.00 - 16.00 น. / วันอาทิตย์และวันหยุดนักขัตฤกษ์ 6.00 - 13.00 น. วันหยุดประจำ : วันพฤหัสบดี  
ติดต่อสอบถาม : 022-395-7211

เป็นสถานที่ที่ตั้งขึ้นหลังจากเจอภัยพิบัติจากแผ่นดินไหวด้วยการช่วยเหลือจากรัฐบาลแคนาดา มีทั้งมุมจำหน่ายผลิตภัณฑ์ขึ้นชื่อของยูริอาเกะและสินค้าเพื่อฟื้นฟูบูรณะ รวมถึงภาพถ่ายและวิดีโอที่เกี่ยวข้องกับภัยพิบัติจากแผ่นดินไหวด้วย วันที่ไม่มีตลาดเช้าก็ยังจะได้เพลิดเพลินกับเมนูอาหารทะเลและเกี้ยวซ่า



เรือตกปลาได้รับความนิยมมาก!

## หัวข้อ ลองกิจกรรม สัมผัสประสบการณ์

### เรือนำเที่ยวยูริอาเกะ

เรือนำเที่ยวที่ออกจากหน้าอาคารเมเปิ้ลเป็นเรือลำเล็กจุได้ 20 คน คุณจะได้เติมอิมกับการล่องเรือบริเวณรอบยูริอาเกะ

เวลาทำการ : 7.00 - 11.00 น. ติดต่อสอบถาม : 022-395-7211 (อาคารเมเปิ้ล)  
\*เฉพาะวันอาทิตย์และวันหยุดนักขัตฤกษ์ระหว่างเดือนกรกฎาคม - ตุลาคม  
\*สามารถจองเรือเช่าเหมาลำหรือเรือตกปลาตลอดทั้งปี  
ติดต่อสอบถาม : 022-363-9535 (Marine Mechanic)

## ★ พักกันสักครู่ ★ พักผ่อนเล็กน้อยที่อาคารเมเปิ้ล



กาแฟ  
Roast Stage

กาแฟที่คั่วเองได้เอร็ดอร่อยไปกับกาแฟคั่วเองชนิดต่างๆ ของ "ยูริอาเกะเบรนด์" ที่มีความเป็นเอกลักษณ์เฉพาะตัว ไม่เหมือนใครและชมมอย

เวลาทำการ : 10.00 - 16.00 น. / วันอาทิตย์และวันหยุดนักขัตฤกษ์ 6.00 - 13.00 น. วันหยุดประจำ : วันพฤหัสบดีและวันพฤหัสบดี  
ติดต่อสอบถาม : 022-395-7211 (อาคารเมเปิ้ล)



ร้านอาหาร  
Senya Sashimono

ชาวร้านอาหารทะเลซามูไรที่เน้นไปด้วยอาหารทะเลสดใหม่ของมียากิที่คุณต้องหลงรักตั้งแต่แรกพบ และวัตถุดิบจะเปลี่ยนไปตามฤดูกาล

เวลาทำการ : 10.00 - 16.00 น. / วันอาทิตย์และวันหยุดนักขัตฤกษ์ 6.00 - 13.00 น. วันหยุดประจำ : วันพฤหัสบดี  
ติดต่อสอบถาม : 022-395-7211 (อาคารเมเปิ้ล)

ข้อมูลทั้งนี้อาจมีการเปลี่ยนแปลงโดยไม่ได้อีกให้ทราบล่วงหน้า



02

หริพท่องเที่ยวริมทะเล

# ความมาจิเทราซูริอาเกะ

Kawamachi Terasu Yuriage

ตั้งอยู่ริมทะเล 5 นาทีจาก สถานีรถไฟ 117 คัน  
ติดต่อสอบถาม : แผนกการจัดการความมาจิเทราซูริอาเกะ 022-399-6848

สถานที่ริมน้ำที่ได้รับความนิยมสูงที่มองเห็นวิวอ่าวเอเซนโดและแม่น้ำนาโตรีที่ไหลเอื่อย มีร้าน เรียงรายหลากหลาย เช่น ลูกชิ้นปลาคามาโบโกะ ขนมหวาน อาหารทะเล ผัก ไร้อาหาร และคาเฟ่ นอกจากนี้ยังมีกิจกรรมสำหรับเด็กและนักท่องเที่ยวทุกวัน

ตั้งอยู่ริมทะเล 5 นาทีจาก สถานีรถไฟ 117 คัน  
ติดต่อสอบถาม : แผนกการจัดการความมาจิเทราซูริอาเกะ 022-399-6848

พื้นที่สำหรับเด็กไม่พอ

แนะนำร้านอาหาร



การกลับมาของรสชาติที่ขาดหายไป โม่โม่ยะ

การกลับมาของ "ข้าวหน้าหมูทอด" โม่โม่ยะ ซึ่งเป็นร้านชื่อดังในสมัยก่อนของซูริอาเกะ มาลงใจลิตฟูตของซูริอาเกะกันดีไหม  
เวลาทำการ : 11.00 - 20.00 น. / วันเสาร์ วันอาทิตย์ และวันหยุดนักขัตฤกษ์ 10.00 - 20.00 น.  
ติดต่อสอบถาม : 022-797-8895



CURRY LABORATORY เอมุ

นอกจากแกงกะหรี่ไปป์เตอร์ แล้วยังมีแกงกะหรี่ชั้นยอดที่ใช้วัตถุดิบอาหารท้องถิ่นของซูริอาเกะที่อร่อยเช่นกัน  
เวลาทำการ : 11.00 - 15.00 น.  
\*หยุดจำหน่ายวันที่วัตถุดิบหมด  
วันหยุดประจำ : วันอังคาร ติดต่อสอบถาม : 022-797-7559



เปิดทำการในปี 1966 ฮามะอิชิจิบัง

ร้านอาหารจีนที่มีประวัติศาสตร์มาครึ่งศตวรรษ เมนูยอดนิยมคือมิโซะราเมนที่มีรสชาติและปริมาณไวไม่เปลี่ยนแปลง  
เวลาทำการ : 11.00 - 15.00 น.  
\*หยุดจำหน่ายวันที่น้ำซุปรอด  
วันหยุดประจำ : วันพุธ ติดต่อสอบถาม : 022-796-3221

## แนะนำร้านอาหาร

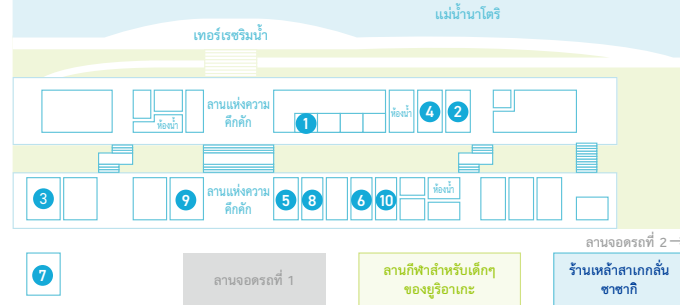

คามาโบโกะโนะซาซานาโอะที่เปิดทำการในซูริอาเกะมากกว่า 100 ปี

8 ซาซากะเซนเบเอะ ซาซานาโอะ

มาลองทาน "ซาซากะเซนเบเอะ" ขึ้นใหญ่กว่าใบหน้าที่ทำโดยร้านคามาโบโกะเก่าแก่ซึ่งหาชิมได้ที่นี่ที่เดียวในโลก กลิ่นหอมจางๆ ของคามาโบโกะและรสสัมผัสกรุบกรอบจะทำให้คุณติดใจ

เวลาทำการ : 10.00 - 17.30 น.  
วันหยุดประจำ : วันพฤหัสบดี  
ติดต่อสอบถาม : 022-385-3370

กรุบกรอบ ขนาด 33.70 ซม!



เชิงลิ้มชิมกับความแตกต่างของรสชาติที่เปลี่ยนแปลงไปตามวิธีการตากแห้งของร้านจิรินเงาโอะเจ้าเก่า



หัวข้อ ล่องกิจกรรมสัมผัสประสบการณ์

หากพูดถึงนาโตรีต้องนึกถึงกิจกรรมย่างซาซากะเซนเบเอะ

- 8 คามาโบโกะโนะซาซานาโอะ ติดต่อสอบถาม : 022-385-3370
- 10 ร้านคามาโบโกะ ซาซากะ ติดต่อสอบถาม : 022-784-1239



ย่างคามาโบโกะอย่างมีรสชาติที่แตกต่างออกไปได้เช่น!



ริสอร์ทริมน้ำ MINAMO CAFE

ชนิดของเค้กฟองก็จะเปลี่ยนไปทุกฤดูกาล เครื่องดื่มผลไม้ก็อร่อยเช่นกัน  
เวลาทำการ : 10.00 - 17.00 น.  
วันหยุดประจำ : เปิดตลอดทั้งปี  
ติดต่อสอบถาม : 022-797-5667



ผักกับผลไม้สดใหม่ สวมผักนารีเซ มาร์เซ่สวนผัก

ครบครันไปด้วยผักจากเกษตรกรใกล้เคียงและผลไม้ของท้องถิ่น ซอฟต์ครีมบนเลมอนที่ถูกลูบที่ถ้วยภาพออกมาได้สวยงามไม่ต้องสงสัยเลย  
เวลาทำการ : 10.00 - 17.00 น. \*มีการเปลี่ยนแปลงในฤดูหนาว  
วันหยุดประจำ : ไม่มีวันหยุดประจำ  
ติดต่อสอบถาม : 022-796-0607



ร้านขนมญี่ปุ่นที่มีเจ้าของร้านเจ็ดสโ ไอคิยามายะ

แต่ได้ดื่มเครื่องดื่มวาบาริโมจิที่ได้รับความนิยมสูงจากเนื้อฟองดั่งใจและโยเกิร์ตโฮมเมดที่อร่อยดีใจ!  
เวลาทำการ : 10.00 - 17.00 น.  
วันหยุดประจำ : วันอังคาร ติดต่อสอบถาม : 022-797-1660

ข้อมูลที่จะอาจมีการเปลี่ยนแปลงโดยไม่แจ้งให้ทราบล่วงหน้า

จุดพักผ่อนหย่อนใจริมแม่น้ำนาโตรี

สบายๆ ที่เทอร์เรซอันกว้างใหญ่



ความมาจิเทราซูริอาเกะ

แนะนำสถานที่ที่คัดสรรพิเศษ ใกล้กับความมาจิเทราซูริอาเกะ

หัวข้อ ล่องกิจกรรมสัมผัสประสบการณ์

7 กิจกรรมพายเรือแบบยืนและกระดานโต้คลื่น

ริมน้ำความมาจิเทราซูริอาเกะ

แม่น้ำนาโตรีมีคลื่นน้อยและกระแสสงบ จึงง่ายต่อทั้งมือใหม่เล่น SUP และแม้แต่ผู้เริ่มเล่นใหม่ก็ยังทำกิจกรรมได้อย่างสบายใจ

เวลาทำการ : 10.00 - 16.00 น.

\*มีกำหนดการตั้งแต่ต้นเดือนพฤษภาคมถึงกลางเดือนพฤศจิกายน  
วันหยุดประจำ : วันจันทร์และวันอังคาร (กรณีตรงกับวันหยุดนักขัตฤกษ์จะหยุดวันถัดไปแทน)  
ติดต่อสอบถาม : S.Natori base Surf side Sports เบอร์มือถือ 090-1376-1655  
\*ต้องติดต่อสอบถามเรื่องคลาสเรียนและราคา

ร้านเจ้าเก่าที่เติบโตพร้อมกับซูริอาเกะ ร้านเหล้าสาเกถั่วชิมาซากิ

โรงกลั่นเหล้าสาเกเก่าแก่ที่เปิดทำการมา 150 ปี นอกจากรสชาติที่อร่อยอย่าง "โอเซ็น นามิโนะโอะโคะ" แล้ว เหล้าสาเกญี่ปุ่นที่ทำจากน้ำกับข้าวของท้องถิ่นนาโตรี เช่น เหล้าสำหรับพื้นที่ฟูยิบิซึกาแผ่นดินไหวอย่าง "ยูริ" นั้นก็ดื่มง่ายเพราะมีรสชาติสดชื่น

เวลาทำการ : 10.00 - 17.00 น.  
วันหยุดประจำ : วันพุธ  
ติดต่อสอบถาม : 022-398-8596

บริจาคจากองค์กรชุมชน TOHOKU SMILE PROJECT

เริ่มต้นให้บริการสั่งจากเสียงของราคุเดอเกิล

สนามกีฬาสำหรับเด็กของซูริอาเกะ

เป็นสถานที่ที่สร้างขึ้นเพื่อให้เป็นสัญลักษณ์ของท้องถิ่นตามความตั้งใจของทีมเบสบอลอาซึที่ต้องการจะสร้างสถานที่ให้ผู้คนเชื่อมความสัมพันธ์ผ่านทางการกีฬา และความต้องการจะสร้างรอยยิ้มให้กับทุกคนในท้องถิ่นตั้งแต่เด็กไปจนถึงผู้ใหญ่



อร่อยทุกอย่าง!



ร้านขนมญี่ปุ่นที่มีเจ้าของร้านเจ็ดสโ ไอคิยามายะ

แต่ได้ดื่มเครื่องดื่มวาบาริโมจิที่ได้รับความนิยมสูงจากเนื้อฟองดั่งใจและโยเกิร์ตโฮมเมดที่อร่อยดีใจ!  
เวลาทำการ : 10.00 - 17.00 น.  
วันหยุดประจำ : วันอังคาร ติดต่อสอบถาม : 022-797-1660

ข้อมูลที่จะอาจมีการเปลี่ยนแปลงโดยไม่แจ้งให้ทราบล่วงหน้า



ชมวิวด้านบนนาโตรีแบบสุดลูกหูลูกตา จากศาลเจ้าคามาโนะนาจิ!

มารับพลังศักดิ์สิทธิ์ที่ศาลเจ้า

อันมีประวัติยาวนานกันเถอะ

03

ทริปท่องเที่ยวทางประวัติศาสตร์

# สักการะคามาโนะที่นาโตรี

Visit a Kumano Shrine in Natori

สามศาลเจ้าคามาโนะในนาโตรีมีเรื่อง ที่เล่าขานกันว่าเมื่อประมาณ 900 ปีก่อน อัญเชิญ มาโดยหญิงชราแห่งนาโตรีอยู่เชิงศาลเจ้าอองกุ ศาลเจ้าชินกู และศาลเจ้านาจิมาใน ตำแหน่งและองค์เดียวกันกับคิซุ เดกเช่นเดียวกับคิซุคามาโนะซันซัง ตราประทับและ ตราโกะโออินก็ได้รับความนิยมแต่ยังไม่ค่อยมีใครรู้จักมากนักด้วย



เกี่ยวกับการ สักการะคามาโนะ

### ตราคามาโนะโออิน

เป็นเครื่องรางพิเศษเฉพาะของคามาโนะที่เขียนโดยตัวอักษร อีคา กล่าวกันว่าช่วยทำให้หายป่วยจากโรคภัย ป้องกัน จากภัยพิบัติและปกป้องรักษาจากทุกภัยทั้งหลาย รูปภาพ กับจำนวนก็จะแตกต่างกันไปทั้งสามศาลเจ้า

มาสะสมตราประทับที่แตกต่างกัน ไปตามศาลเจ้าทั้งสามแห่งของ คามาโนะในนาโตรีกันเถอะ!



หัวข้อ

ลองกิจกรรม สัมผัสประสบการณ์

เก็บสตอร์เบอร์รี่ ที่ทุกต้นแสน ปลอดภัย

เก็บสตอร์เบอร์รี่ในระยะเวลาจำกัด

ไร่สตอร์เบอร์รี่ La fraise

โรงปลูกเต็มไปด้วยสตอร์เบอร์รี่ "โทจิโอดีเมะ" และ "นิโกะนิโกะ เบอร์รี่" ที่หอมและหวานอมเปรี้ยว ทั้งยังเป็นไร่สตอร์เบอร์รี่ที่ ผู้ใช้รถเข็นสามารถใช้บริการได้ด้วย

เวลาทำการ : 10.00 - 15.00 น. \*ช่วงที่เปิด (มกราคม - พฤษภาคม)  
วันหยุดประจำ : วันพุธและวันหยุดสุดสัปดาห์  
ที่จอดรถ : รถยนต์ทั่วไป 30 คัน ติดต่อสอบถาม : 022-796-0813

แผนที่ หน้า 21 B-2

### ศาลเจ้าสามแห่งของคามาโนะ และหญิงชราแห่งนาโตรี

หญิงชราเคยไปนมัสการที่คิซุคามาโนะทุกปีแต่แล้วก็ไม่สามารถไป นมัสการได้เพราะความแก่ชรา เธอจึงสร้างศาลเจ้าสามแห่งของ คามาโนะขนาดเล็กเอาไว้ใกล้ๆ เพื่อสักการะ หลังจากนั้นมีการแจ้ง เรื่องอวตารของคิซุคามาโนะให้กับพระที่เดินทางตรงด้นเขา พอออกโคจรกล่าวว่า "หนทางยาวไกล ปีที่ผ่านไปเนิ่นนานมีผู้ตัว แก่ชราขึ้น นึกให้ออกลิ เรื่องที่ข้าก็ลืมเลือน" ซึ่งเขียนอยู่บนใบ ป่าล่มหนึ่งใบกับหญิงชราแล้ว เธอก็หันหน้าตาด้วยความตั้งใจ มีการเล่าลือความดีที่เกิดจากความศรัทธาอย่างแรงกล้าของ หญิงชราคนนั้นไปทั่ว และกล่าวกันว่าเป็นที่มาของการอัญเชิญ ศาลเจ้าสามแห่งของคามาโนะมาตั้งสถานที่ในปัจจุบัน

### ยาตากาการาสุ

เป็นผู้สร้างสถานที่แห่งคามาโนะที่กล่าวกันว่าช่วยนำทางตอนคามาโนะ โตะ อิวาเรบิโกะซิดยามาโตะจนได้ขึ้นครองบัลลังก์แห่งญี่ปุ่น ทั้งยังเป็นเทพเจ้าแห่ง การขึ้นน้ำที่จะนำไปในทิศทางที่ดียิ่งขึ้นว่า มีสามขาที่แสดงถึงสวรรค์ โลก มนุษย์ และ กล่าวกันว่าเป็นร่างอวตารของพระอาทิตย์ แลยังมีชื่อเสียงในฐานะเป็นสัญลักษณ์ ของสามคามาโนะอยู่เป็นนิตย์

อาหารอย่างอาบุระโอะเซะ ที่เกือบมี ึ่งด้วยเนื้อปูยักษ์ที่ใส่ไข่ขูดหนามเป็น เมนูที่ได้รับความนิยมอันดับหนึ่ง!

หัวข้อ

ลองกิจกรรม สัมผัสประสบการณ์

ร้านโซบะที่จะให้สัมผัสประสบการณ์

ร้านอาหารทาคาคาเคะ ซูจินโซบะ

ภูมิใจในโซบะเส้นเหนียวนุ่มและมีรสชาติที่มันกลืนหอม และเคี้ยวหนึบ เมนูอาบุระโอะเซะเป็นเมนูแนะนำ สามารถลอง จะได้ทำกิจกรรมสัมผัสประสบการณ์การนวดโซบะได้ด้วย

เวลาทำการ : 11.00 - 15.00 น. / 17.00 - 21.00 น.  
วันหยุดประจำ : ไม่มีวันหยุดประจำ ที่จอดรถ : รถยนต์ทั่วไป 10 คัน  
ติดต่อสอบถาม : 022-799-7097 \*หยุดจำหน่ายวันที่โซบะหมด

แผนที่ หน้า 21 B-2

### บวงสรวงสิบสองเทพเจ้าแห่งศาลเจ้าอองกุ ศาลเจ้าคามาโนะซงกุ

แผนที่ หน้า 21 A-1

เช่นไหว้เทพเจ้าแห่งพิฆเนศ เค็ดสึมิโคโตะคามิและเรียกกันอีกชื่อว่า สิบสองเทพเจ้าแห่งศาลเจ้าอองกุ "คามาโนะโดจูจินซิจิโอดีริ" ที่อธิษฐานพืชผลอุดมสมบูรณ์นั้น ได้รับการสืบทอดมาแม้นปัจจุบัน และกลายเป็นทรัพย์สินทางวัฒนธรรมพื้นบ้านที่จับต้องไม่ได้ของ ตำบล

ที่จอดรถ : รถยนต์ทั่วไป 20 คัน  
ติดต่อสอบถาม : 022-386-2353

รถยนต์ใช้เวลาประมาณ 3 นาที

### ศูนย์กลางของศาลเจ้าสามแห่งของคามาโนะในนาโตรี ศาลเจ้าคามาโนะ

แผนที่ หน้า 21 B-1

ได้รับการบริการหรือถวายที่ดินจากนักรบนับตั้งแต่สร้างขึ้นมา และ ได้รับการคุ้มครองจากผู้ครองแคว้นเซนไดรุ่นก่อนๆ ทั้งยังมีความ สัมพันธ์กันลึกซึ้งด้วย โดยมีการสืบทอดการบูชาศาลเจ้าหลักที่รูปแบบ สดการปัตยกรรมเป็น "คามาโนะไซ" มีระบำบวงสรวงเทพเจ้า คามาโนะโคและดนตรีประกอบการรำรำคามาโนะโค

ที่จอดรถ : รถยนต์ทั่วไป 20 คัน  
ติดต่อสอบถาม : 022-386-8838

รถยนต์ใช้เวลาประมาณ 10 นาที

### แนะนำให้หาจุดเปลี่ยนพลิกชีวิต!

### ศาลเจ้าคามาโนะนาจิ

แผนที่ หน้า 21 A-2

ตั้งอยู่บนยอดเขาคาคาคาเคะ มีเทพประจำศาลเป็นฮาคุโรเซ อิวาโนะคามิ และมีเทพหลักประจำศาลเป็นคามาโนะฟูซุมิโนะ โอคามิ กล่าวกันว่าฟูซุมิเขียนว่า "มุซุบิ (ลูกดวง)" และให้พร เรื่องการผูกดวงเนื้อคู่ ทั้งยังไม่วรรพลาตชนต้นไม้ศักดิ์สิทธิ์ ที่ถือกันสองต้นด้วย

ที่จอดรถ : รถยนต์ทั่วไป 50 คัน  
ติดต่อสอบถาม : 022-765-8217

หัวข้อ

กาแฟ

Ritona Berry Garden ag:re bread+café

คาเฟ่ ag:re bread+ ที่อยู่ใน Ritona Berry Garden (สวนบลูเบอร์รี่) นั้น มีเมนูที่ได้รับความนิยมเป็นอาหาร กลางวันและขนมหวานที่ต่อสุขภาพซึ่งใช้ผักปลูกเอง

เวลาทำการ : 10.00 - 17.00 น.  
วันหยุดประจำ : วันจันทร์ วันอังคาร และวันพุธ \*มีการเปลี่ยนแปลง  
ที่จอดรถ : รถยนต์ทั่วไป 20 คัน ติดต่อสอบถาม : 0022-208-3524

หัวข้อ

ลองกิจกรรม สัมผัสประสบการณ์

เก็บบลูเบอร์รี่ (ต้องจอง) กิจกรรมเก็บจะมีตั้งแต่กลางเดือน กรกฎาคมถึงปลายเดือนสิงหาคม

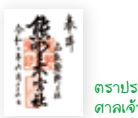

ตราประทับ ศาลเจ้า

ตราโกะโออินที่มีลาย แปลกตา



ตราประทับที่ลงเห็น อย่างหนักแน่น



ทางที่เขียนอีกสามขา เอาไว้เป็นจำนวนมาก!



พื้นที่ทำนมนานาโตะ โนะ โยริโมโตะหนึ่ง กล่าวกันว่าพื้นที่ทำนมนานาโตะ โนะ โยริโมโตะหนึ่งมาศวอช้อยชนะใน สงครามกับซาคาเจ้าคามาโนะ และหนีภัยระหว่างเดินทาง กลับจากอิเรอูมิ



ตราประทับ ศาลเจ้า

ตราโกะโออินที่มีอีก สามขาเขียนเอาไว้เป็น จำนวนมาก



ต้นไม้ศักดิ์สิทธิ์

หัวข้อ

กาแฟ

คาเฟ่ FRIGOLES (ฟริโกเลส)

เชิญมาลิ้มรสแกงกะหรี่ศรีลังกาใส่ปีกไก่ทอด นิยมทานพร้อมกับกาแฟร้อนที่ติดลิ้น สามารถ เปลี่ยนจากข้าวเป็นน่าน(แป้งโรตีส)ได้

เวลาทำการ : 10.00 - 18.00 น.  
วันหยุดประจำ : วันพฤหัสบดีและวันพุธที่ 2 ของเดือน  
ที่จอดรถ : รถยนต์ทั่วไป 6 คัน ติดต่อสอบถาม : 022-397-7761

แผนที่ หน้า 21 B-1



ตั้งแต่ศตวรรษที่ 4 ถึงศตวรรษที่ 5

นาโตรีเคยเป็นศูนย์กลางของโทโฮคุหรือไม่?

04

ทริปท่องเที่ยวทางประวัติศาสตร์

# มาเยี่ยมชมประวัติศาสตร์กันเถอะ

Take a Walk Through History

ในนาโตรี ยังคงเหลือร่องรอยซากอาคารทางประวัติศาสตร์ และโบราณสถานที่มีสีสันความโรแมนติกในประวัติศาสตร์อยู่เป็นจำนวนมาก เช่น สุสานรูปทรงรูปวงแหวนแห่งศตวรรษใหญ่ที่สุดในโทโฮคุ สถาปัตยกรรมดั้งเดิมและโอซากะซังคันทันนอน มาออกเดินทางสัมผัสกลิ่นอายยุคโบราณกันเถอะ

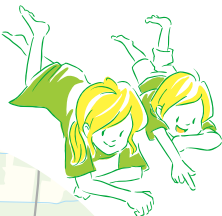

สถานที่ให้สัมผัสกับประวัติศาสตร์และวัฒนธรรมของนาโตรี พิพิธภัณฑ์ประวัติศาสตร์พื้นบ้านอำเภอนาโตรี



เป็นพิพิธภัณฑ์ที่ให้ข้อมูลเกี่ยวกับประวัติศาสตร์และวัฒนธรรมของนาโตรี แบ่งนิทรรศการประวัติศาสตร์พื้นบ้านออกเป็น 2 อาคาร เช่น นิทรรศการโบราณคดีอย่างสุสานโบราณ ไโรจินยามะและศาลเจ้าสามแห่งของคุมาโนะ มีการนำเสนอข้อมูลให้เข้าใจง่ายด้วยโปรเจกชันแมมปีงและการค้นหาข้อมูล

เวลาทำการ : 9.00 - 17.00 น.  
วันหยุดประจำ : วันจันทร์ (กรณีตรงกับวันหยุดชดเชยจะหยุดวันถัดไปแทน)  
ที่จอดรถ : รถยนต์ทั่วไป 22 คัน (ฟรี)  
ติดต่อสอบถาม : 022-724-7935

นั่งรถยนต์ 8 นาทีจากช่องทางขึ้นลงทางด่วนนาโตรีจูโฮมมารด์  
แผนที่ หน้า 22 C-2



ลองปีนกันดีกว่า! ลานสานสัมพันธ์สุสานโบราณและลานพ่อแม่ลูก



ด้านหน้าของพิพิธภัณฑ์สุสานโบราณขนาดเล็กประมาณ 1 ใน 10 ซึ่งเอาแบบมาจากสุสานโบราณโรจินยามะและสนามหญ้าที่มีเครื่องเล่น นอกจากนี้ยังมีสนามหญ้าเทียมกลางแจ้งสำหรับเด็กเล็กที่มีตาข่ายไม้และม้านั่ง

## สุสานรูปทรงรูปวงแหวนขนาดใหญ่ที่สุดในโทโฮคุ

สุสานรูปทรงรูปวงแหวนแห่งความงามชั้นที่มีความยาวทั้งหมด 168 เมตร มีเส้นผ่านศูนย์กลางของส่วนกลม 96 เมตรและความสูง 12 เมตร มีความยาวส่วนสี่เหลี่ยมคางหมู 72 เมตร ความกว้าง 96 เมตร และความสูง 6 เมตร เป็นสุสานโบราณขนาดใหญ่ที่สุดในโทโฮคุ สันนิษฐานว่าสร้างขึ้นในช่วงครึ่งหลังของศตวรรษที่ 4 จากรูปแบบกับสถานที่ของสุสานโบราณและโบราณวัตถุที่ขุดพบ ฯลฯ เมื่อดูจากขนาดดังกล่าวแล้วสันนิษฐานว่าเป็นสุสานของประมุขจากตระกูลที่มีอำนาจในท้องถิ่นซึ่งปกครองบริเวณโดยรอบ

ที่จอดรถ : รถยนต์ทั่วไป 30 คัน (ฟรี)  
ติดต่อสอบถาม : 022-724-7176 (แผนกวัฒนธรรมและกีฬา) แผนที่ หน้า 22 B-3



ในฤดูใบไม้ผลิจะมีซากุระบานสะพรั่งสวยงาม เป็นจุดชมซากุระชื่อดัง และเป็นสถานที่ที่จัดตั้งไปด้วยผู้คนจำนวนมากที่มาชมดอกไม้

ทรัพย์สินทางวัฒนธรรมที่สำคัญ



ทรัพย์สินทางวัฒนธรรมที่สำคัญ



## บ้านเกษตรกรรมขนาดกลางรูปแบบนาโตรี บ้านเก่ามากาซาวะ

เป็นทรัพย์สินทางวัฒนธรรมที่สำคัญของญี่ปุ่น บ้านที่มักพบเห็นได้ในบริเวณนาโตรี ไม่มีผนังกั้นระหว่างห้องเสื่อ ทาตามิกับห้องพื้นดิน มีเสื่อสาดที่ตรงมาตั้งอยู่ 3 ด้าน

เวลาทำการ : 10.00 - 15.30 น. วันหยุด  
วันหยุดประจำ : วันจันทร์ วันพุธและวันศุกร์ (หยุดตลอดช่วงกลางเดือนพฤศจิกายน - กลางเดือนเมษายน)  
ที่จอดรถ : รถยนต์ทั่วไป 8 คัน (ฟรี) ติดต่อสอบถาม : 022-724-7176 (แผนกวัฒนธรรมและกีฬา)

## บ้านโบราณขนาดใหญ่ที่สุดในอดีตอาณาจักรเฮนโด บ้านโฮรากุจิ

เป็นทรัพย์สินทางวัฒนธรรมที่สำคัญของญี่ปุ่น ภายในแบ่งเป็นสี่ส่วนโดยไม่มีผนังกั้นระหว่างห้องเสื่อทาตามิกับห้องพื้นดิน พบได้มากตามพื้นที่ของนาโตรี จึงเรียกกันว่า "รูปแบบนาโตรี"

ที่จอดรถ : รถยนต์ทั่วไป 3 คัน (ฟรี)  
แผนที่ หน้า 22 C-2



## ศาลเจ้าที่เกี่ยวข้องกับ "นิออนโซกิ" ศาลเจ้าซาเอโนะ (ศาลเจ้าโดโซะ)

กล่าวกันว่าอัญเชิญมาที่นี่ ตอนเดินทางไปทางทิศตะวันออกในยุคของจักรพรรดิเคอิ และเพราะสักการะเทพเจ้าที่ร้ายร่าหน้าหนีในตอนเปิดถ้ำอามาโนะอิวาโตะ จึงกล่าวกันว่าช่วยพัฒนาด้านดนตรีและศิลปะการแสดง ถนนป่าไผ่ที่เคยเป็นเส้นทางเข้าวัดในสมัยก่อนนั้นได้ทอดยาวตรงไปทางประตูโทริอิและกลายเป็นจุดที่ไม่ควรพลาดชม

ที่จอดรถ : รถยนต์ทั่วไป 8 คัน (ฟรี)  
ติดต่อสอบถาม : 022-382-3887



แผนที่ หน้า 21 B-3

ศาลเจ้าดาซิมะโดโซะบริเวณจุดที่ตกม้า



ถนนป่าไผ่

## ขุนนางที่เต็มไปด้วยหวัหวัซึ่งกลายเป็นดินแบบของอิคารุ เก็นจิ สุสานซาราสานักพลโทฟูจิوارะ โนะ ซาเนคาตะ



ซาราสานักพลโทฟูจิوارะ โนะ ซาเนคาตะเป็นขุนนางในช่วงกลางของสมัยเอ็งอันที่มีพรสวรรค์ด้านโคลงกลอน และเป็นบุคคลที่กล่าวกันว่าเป็นต้นแบบของอิคารุ เก็นจิซึ่งเป็นตัวเองของ "ตำนานเก็นจิ" การบาดหมางกับฟูจิوارะ โนะ ยูคินาริในระหว่างลงไปภูมิภาคตสึทำให้ตกม้าตรงหน้าศาลเจ้าคาซามิโดโซะและเสียชีวิตที่นี่ หลังจากนั้นขี้เถ้าที่หวนรำลึกถึงซาเนคาตะจึงได้ทิ้งกลอนเอาไว้ว่า "ไม่เสื่อมสลาย ยังคงอยู่ แค้นมนั้น พุงหญ้าแห้ง ดูของต่างหน้า" นอกจากนี้ ยังมีจารึกกลอนของงะโยที่ว่า "คาซามิมนั้น อยู่แห่งไหน ถนนโคลนตมเดือนห้า" ตั้งอยู่ที่อุเอมัตสึในอำเภออีกด้วย

ที่จอดรถ : รถยนต์ทั่วไป 5 คัน (ฟรี)  
ติดต่อสอบถาม : 022-724-7175 (แผนกวัฒนธรรมและกีฬา)



แผนที่ หน้า 21 B-2

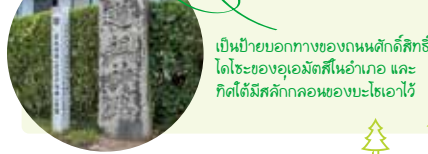

เป็นป้ายบอกทางของถนนศักดิ์สิทธิ์โดโซะของอุเอมัตสึในอำเภอ และทิศใต้มีสถูปกลอนของงะโยเอาไว้

แผนผังจารึกกลอนของโชเงียว



ต้นหญ้าของคูต่างหน้าจากบึงกลอน





# NATORI CYCLE SPORTS CENTER

05

ทริปท่องเที่ยวปั่นจักรยาน  
อำเภอนาโตรี

## ศูนย์กีฬาปั่นจักรยาน

Natori Cycle Sports Center

เปิดเมื่อตุลาคมปี 2020 โดยมีการตั้งบ่อน้ำพุร้อนในพื้นที่ยูริอาเกะเพื่อเป็นสถานที่สำหรับปั่นจักรยานเพียงแห่งเดียวในโทโฮคุ มีการสร้างเส้นทางปั่นจักรยานที่ 1 รอบมีระยะประมาณ 4 กม. ลานสเก็ตบอร์ด สนามบาสเกตบอล 3x3 สนามฟุตบอล และสนามเด็กเล่น ทั้งยังมีที่พักชื่อ "รินรินโนะยาโคะ" จึงสามารถเพลิดเพลินกับน้ำพุร้อนธรรมชาติได้หลังจากเล่นกีฬา

เวลาทำการ : 9.00 - 17.00 น. (เดือนธันวาคม - มีนาคมจะเปิดถึงเวลา 16.30 น.)  
วันหยุดประจำ : สถานที่กลางแจ้ง : วันพุธ (ยกเว้นช่วงวันหยุดฤดูร้อน)  
ที่จอดรถ : รถยนต์ทั่วไป 160 คัน  
ติดต่อสอบถาม : 022-385-8027

\*กรุณาตรวจสอบราคาประเภทต่างๆ บนเว็บไซต์

ศูนย์กีฬา  
ปั่นจักรยาน



จักรยาน ออนเซ็น และกิจกรรมเล่นสนุก

ที่เพลิดเพลินกันได้ง่ายๆ ทุกคน



### 輪の宿

名取ゆりあげ温泉

ออนเซ็นนาโตรียูริอาเกะ "ที่ทกรินโนะยาโคะ" มีห้องพักที่สามารถนำจักรยานของตัวเองเข้ามาพักและค้างคืนได้ เมื่อรวมห้องแบบญี่ปุ่นกับห้องแบบตะวันตกแล้ว จะสามารถเข้าพักได้สูงสุด 100 คน และยังใช้สำหรับเข้าค่ายฝึกอบรมหรืออื่นๆ ได้

\*จากออนเซ็นมองเห็นอ่าวอิโรสุระและเทือกเขาเซโอะ ซะซา

เวลาทำการ : เช็กอิน 15.00 น., เช็กเอาท์ 10.00 น.  
ติดต่อสอบถาม : 022-385-8027

เวลาทำการ :  
เช็กรถจักรยานแบบไม่ค้างคืน : 10.00 - 20.00 น.  
วันหยุดประจำ :  
เช็กรถจักรยานแบบไม่ค้างคืน : วันพุธที่ 2 ของเดือน

นั่งรถยนต์ 7 นาทีจากห้องขึ้นลงทางด่วนนาโตรี

แผนที่ หน้า 22 D-2

### 港食堂 HACHI

ร้านอาหารทำเรือยูริอาเกะ HACHI  
Yuriage Port Restaurant Hachi

HACHI ร้านอาหารตะวันตกท้องถิ่นที่ตั้งเป้าจะเป็นร้านอาหารที่เป็นที่รักของเมืองทำยูริอาเกะ ซึ่ง ปรับโฉมใหม่ โดยมี "พาสตันไปลิคินมะเขือเทศทั้งลูกของ La Fata" ที่ใช้มะเขือเทศออร์แกนิก ภายใต้อาณาโตรีทั้งลูก ขอนแนะนำให้เพลิดเพลิน กับแกงกะหรี่มาของร้านชื่อดังที่อยู่ภายในอำเภอนาโตรีด้วย

เวลาทำการ : 10.00 - 20.00 น. \*อาหารเช้าสำหรับแขกเข้าพักเท่านั้น  
วันหยุดประจำ : ตามวันหยุดของศูนย์กีฬาปั่นจักรยานอำเภอนาโตรี  
ติดต่อสอบถาม : 022-797-8812



▲ แกงกะหรี่รสเผ็ด  
ของร้านอาหารทำเรือ  
▲ พาสตันไปลิคินมะเขือเทศ  
ทั้งลูกของ La Fata

แผนที่โดยรวมของ  
ศูนย์กีฬาปั่นจักรยานอำเภอนาโตรี



มหาสมุทรแปซิฟิก

ปั่นจักรยานเส้นทางไกล!

เต็มไปด้วยเครื่องเล่นสนุกสนาน!

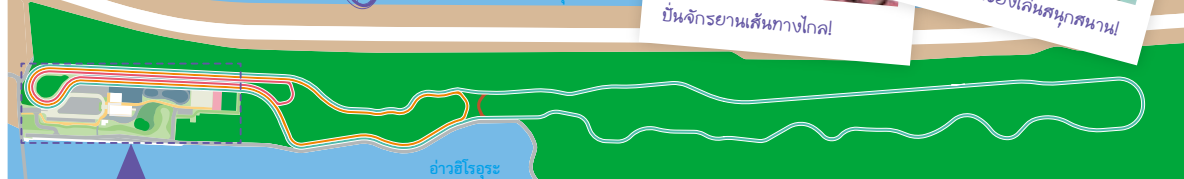

แผนที่แนะนำ  
สถานที่

- A อาคารที่พัก (รินรินโนะยาโคะ)
- B สนามเด็กเล่น
- C ลานสนุกสนามกับการปั่นจักรยาน
- D ลานสเก็ต
- E ลาน 3x3
- F เส้นทางปั่นจักรยาน
- G สนามฟุตบอล

- เส้นทางระยะทางประมาณ 0.9 กม. (ประมาณ 4 นาที)
- เส้นทางระยะทางประมาณ 1.6 กม. (ประมาณ 7 นาที)
- เส้นทางระยะทางประมาณ 4.0 กม. (ประมาณ 16 นาที)

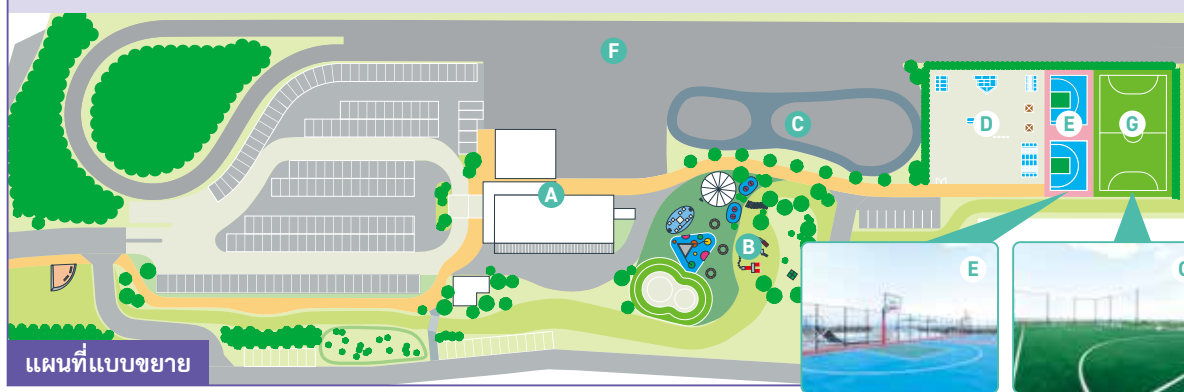

แผนที่แบบขยาย



มาปั่นตามเส้นทางจักรยานที่สดชื่นริมทะเลทั้ง 3 เส้นทางกันเถอะ!



มีเส้นทางยาวหนึ่งรอบระยะประมาณ 4 กม. เส้นทางกลางระยะประมาณ 1.6 กม. และเส้นทางสั้นระยะประมาณ 0.9 กม. เหมาะที่สุดสำหรับกิจกรรมชมรม ฝึกซ้อมการแข่งขันจักรยาน เข้าค่ายฝึกอบรม และอื่นๆ สามารถใช้บริการกันได้ง่ายๆ ทั้งใหม่และครอบครัว



จักรยานเสือหมอบ      จักรยานครอสไบค์      จักรยานเด็ก

เตรียมจักรยานเอาไว้ 90 คันตั้งแต่จักรยานกีฬารุ่นใหม่ล่าสุดไปจนถึงจักรยานสำหรับผู้หญิง ครอบครัว และเด็ก (ภายในอาคาร 70 คันและภายนอกอาคาร 20 คัน) รวมถึงจักรยานสำหรับการเล่นสนุก 40 คัน สามารถใช้จักรยานกีฬาและจักรยานไฟฟ้าปั่นเข้าไปภายในอำเภอนาโตรีได้

\*กรุณาตรวจสอบค่าเช่าที่สถานที่จริง

กิจกรรมที่สนุกกันได้ทั้งพ่อแม่ลูก  
สนามเด็กเล่นและลานสนุกสนามกับการปั่นจักรยาน



สนามเด็กเล่น      ลานสนุกสนามกับการปั่นจักรยาน



โดมกระโดดนุ่มนัม

นอกจากเครื่องเล่นต่างๆ มากมายอย่าง โดมกระโดดนุ่มนัมและลานน้ำพุสำหรับเด็กแล้ว ยังมีลานสนุกสนามกับการปั่นจักรยานให้เพลิดเพลินกันอย่าสบายใจอีกด้วย



ทริปท่องเที่ยวปั่นจักรยาน

# ปั่นจักรยานรับลมทะเล

Sea Breeze Cycling

3 ชั่วโมงสบายๆ

## เส้นทางรอบยูริอาเกะ

เส้นทางใช้เวลาประมาณครึ่งวันปั่นสบายๆ รอบยูริอาเกะ แนะนำสำหรับผู้ที่ไม่ค่อยคุ้นชินกับการปั่นจักรยาน เป็นเส้นทางที่จะได้ตระเวนชมสถานที่ชื่อดังใหม่ๆ ระหว่างทางจะได้เรียนรู้เรื่องภัยพิบัติจากแผ่นดินไหว ทั้งยังเต็มไปด้วยจุดนำชมและร้านอาหาร



### จุดเริ่มต้น และเส้นทาง

รวมระยะทาง 5.8 กม.

ประมาณ 0.7 กม. 3 นาที

สถานที่ปั่นจักรยาน 6



### ศูนย์กีฬาปั่นจักรยานอำเภอนาโตรี

ออนเซ็นนาโตรียูริอาเกะ "ที่พักริโนะโนะยาโตะ" หน้า 11, หน้า 12

ประมาณ 0.7 กม. 3 นาที

สถานที่ปั่นจักรยาน 1



### สวนอนุสรณ์ภัยพิบัติจากแผ่นดินไหวอำเภอนาโตรี

นอกจากอนุสาวรีย์ จารึกกลอนและสถานอธิษฐานที่มีป้ายชื่อแล้ว ยังมีสถานที่พ่อนและเป็นที่มองเห็นวิวทะเลด้วย

ประมาณ 0.8 กม. 3 นาที

สถานที่ปั่นจักรยาน 2



### พิพิธภัณฑ์พื้นฟูภัยพิบัติจากแผ่นดินไหวอำเภอนาโตรี

เป็นสถานที่สำหรับบอกเล่าความทรงจำและบทเรียนของภัยพิบัติจากแผ่นดินไหวครั้งใหญ่ในญี่ปุ่นตะวันออกสู่ชนรุ่นหลัง และเผยแพร่ไปทั่วโลก ทั้งยังเสริมความรู้เรื่องการป้องกันภัยพิบัติโดยไม่ปล่อยให้ภัยพิบัติจากแผ่นดินไหวหายไปตามกาลเวลา เข้าชมได้ฟรี

เวลาทำการ : เมษายน - พฤศจิกายน : 9.30 - 16.30 น. / ธันวาคม - มีนาคม : 10.00 - 16.00 น.  
วันหยุดประจำ : วันอังคาร (กรณีเป็นวันหยุดนักขัตฤกษ์จะหยุดวันถัดไปแทน), วันที่ 29 ธันวาคม - 3 มกราคม ติดต่อสอบถาม : 022-393-6520



### เส้นทางรับลมทะเลมิชิโนะคุ ศูนย์เส้นทางนาโตรี

สถานที่เผยแพร่ข้อมูลจำเป็นของเส้นทางรับลมทะเลมิชิโนะคุและ "วัฒนธรรมเส้นทางโลกกับการเดิน" เป็นสถานที่ให้นักเดินเขาชาวเมืองท้องถิ่นและนักท่องเที่ยวพักผ่อนและแลกเปลี่ยนพูดคุยกันได้

เวลาทำการ : เมษายน - พฤศจิกายน : 9.00 - 17.00 น. / ธันวาคม - มีนาคม : 9.00 - 16.00 น.  
วันหยุดประจำ : วันอังคาร, วันที่ 29 ธันวาคม - 3 มกราคม ติดต่อสอบถาม : 022-398-6181

### สวนสนอนัตง

ถนนต้นสนคำที่อยู่ใกล้ๆ ลาน เป็นต้นที่ตาเตะมาซาฮิโรนะ ผู้ครองแคว้นเซนไดสั่งมาปลูกจากโทโฮมิ กล่าวกันว่าชาวประมงใช้เป็นจุดสังเกตแทนประกาศา และเรียกกันว่า "ต้นสนอนัตง"



### คาเฟ่มาลตา

ร้านที่เปิดให้บริการ โดยเกษตรกรปลูกสตอร์เบอร์รี่มากที่สุดในจังหวัดฮิโรชิมาที่ทานได้ ขอแนะนำว่าอย่าพลาด "นมสตอร์เบอร์รี่"



### ร้านขนมหวานสตอร์เบอร์รี่ ICHIBIKO

ร้านที่เปิดให้บริการ โดยเกษตรกรปลูกสตอร์เบอร์รี่มากที่สุดในจังหวัดฮิโรชิมาที่ทานได้ ขอแนะนำว่าอย่าพลาด "นมสตอร์เบอร์รี่"



### ความงามิเทราซูริอาเกะ

พื้นที่เปิดให้บริการ โดยเกษตรกรปลูกสตอร์เบอร์รี่มากที่สุดในจังหวัดฮิโรชิมาที่ทานได้ ขอแนะนำว่าอย่าพลาด "นมสตอร์เบอร์รี่"

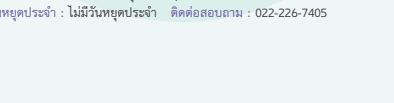

## เส้นทางสามมบิน

เส้นทางหนึ่งวันที่ปั่นจากยูริอาเกะถึงสามมบินเซนได ขอแนะนำสำหรับผู้ผู้คุ้นเคยกับการปั่นจักรยาน เป็นเส้นทางที่จะได้เพลิดเพลินกับเส้นทางเข็นสดชื่นจนถึงสามมบินและสบายๆ ในสวนสาธารณะหรือคาเฟ่



สถานที่ปั่นจักรยาน 1

ประมาณ 0.7 กม. 3 นาที

### เส้นทางรับลมทะเลมิชิโนะคุ ศูนย์เส้นทางนาโตรี

หน้า 13

สถานที่ปั่นจักรยาน 2

มองเห็นเครื่องบินได้อย่างใกล้ชิด

### สวนป้องกันภัยพิบัติคิตางามะ

เป็นส่วนแห่งใหม่ที่มีระวอนอกของสามมบินเซนได เติบโตด้วยเครื่องเล่นน่าสนใจและสามารถมองเห็นการขึ้นลงของเครื่องบินได้อย่างใกล้ชิด จึงได้รับความนิยมในหมู่แฟนคลับการบินและทั้งพ่อแม่ลูก ที่เน้นสูง "อินโตะ" เป็นจุดพวยพวยควรา

สถานที่ปั่นจักรยาน 3

ประมาณ 0.5 กม. 2 นาที

### สามมบินเซนได

หน้า 16

### ร้านลิ้นวัว คินตันยะ

ร้านอาหารลิ้นวัวที่บริหารตรงโดยร้านลิ้นวัว "จินจู" นอกจากลิ้นวัวลายหินอ่อนของร้านอาหารที่ชั้น 1 ของสามมบินเซนไดแล้ว ยังขอแนะนำอาหารชุดลิ้นวัวด้วย ข้าวกล้องลิ้นวัว "ไซเรเบ็ง" ที่จำหน่ายเฉพาะในสามมบินเป็นที่นิยมสำหรับการส่งกลับบ้าน! นันทาน มื้อกลางวันกลางแจ้งไป ระหว่างมองเครื่องบินขึ้นลงก็วิเศษสุด!

เวลาทำการ : 10.30 - 21.00 น.  
ติดต่อสอบถาม : 022-383-3429



ข้าวกล้องสามมบินที่ได้รับคามิยาม!

### จุดเริ่มต้น และเส้นทาง

รวมระยะทาง 12.3 กม.



### ศูนย์กีฬาปั่นจักรยานอำเภอนาโตรี

ออนเซ็นนาโตรียูริอาเกะ "ที่พักริโนะโนะยาโตะ" หน้า 11, หน้า 12

สวนสาธารณะขนาดใหญ่ที่อุทยานชาวมือองทางไปสามมบินเซนได ถือเป็นแลนด์มาร์คของการปั่นจักรยาน

สวนป้องกันภัยพิบัติคิตางามะ

สวนอิโยริ

คาเฟ่

คาเฟ่

คาเฟ่

คาเฟ่

คาเฟ่

คาเฟ่

คาเฟ่

คาเฟ่



### Tea Leafall

คาเฟ่ยอดนิยม ที่มีเมนู "Tea EAT" ชาผลไม้ทานได้จนถึงไซชาและชาแบรนด์ Tea EAT กว่า 40 ชนิดที่ไม่เหมือนใคร

เวลาทำการ : 10.00 - 17.00 น. วันหยุดประจำ : วันจันทร์ ที่จอดรถ : รถยนต์ที่ 5 คัน ติดต่อสอบถาม : 022-796-5406



# สวนสาธารณะและคาเฟ่ ณ นาโตริ

Park & Café @ Natori

ชิลนคาเฟ่สวยๆ เพลิดเพลินกับเมนูแสนอร่อย ตั้งใจอ่านหนังสือเล่นโปรดในหอสมุด เล่นสนุกๆ ในสวนอันกว้างขวาง! มาสนุกกับชีวิตประจำวันแบบนุรุกรานิดๆ กันเลย!



## 01 | ร้านกาแฟแจ๊ส Coffee & Session Pablo

*Desserts & Lunch & Jazz*

ร้านกาแฟแจ๊สเก่าแก่ที่เปิดกิจการเมื่อปี 1984 แม้จะหยุดกิจการไปเพราะภัยพิบัติจากแผ่นดินไหวแต่ปรากฏี๋ต่าง ๆ ก็ช่วยให้กลับมาเปิดได้ คุณจะเพลิดเพลินกับกาแฟแท้ ขนมหวานโฮมเมด และอาหารกลางวัน

เวลาทำการ : 11.00 - 19.00 น.  
วันอาทิตย์ 11.00 - 17.00 น.  
วันหยุดประจำ : วันจันทร์  
ที่จอดรถ : รถยนต์ทั่วไป 6 คัน (ฟรี)  
ติดต่อสอบถาม : 022-398-5442



แผนที่ หน้า 22 > C-2

## 03 | คาเฟ่เค้กชิฟฟอนสร้างสรรคหลากหลายเมนู Miu-kitchen

*Pot. Chiffon Cakes*

เค้กชิฟฟอนในภาชนะสีเหลี่ยมที่นุ่มฟูเข้ากันได้ดีเยี่ยมกับคัสตาร์ดทำเอง เหมาะสำหรับเป็นของทิดไม่ติดมือไปฝากด้วย ทั้งยังมีครัวพลาดกาแฟชงใหม่ในมุมทานอาหารภายในร้าน!



แผนที่ หน้า 22 > B-3

เวลาทำการ : 10.30 - 17.00 น.  
(หยุดจำหน่ายวันที่ของหมด)  
วันหยุดประจำ : วันจันทร์และวันอังคาร (มีวันหยุดไม่ประจำอื่นอีก)  
ที่จอดรถ : รถยนต์ทั่วไป 4 คัน (ฟรี)  
ติดต่อสอบถาม : 022-796-7734

## 02 | คาเฟ่ในหอสมุดที่คุณจะได้เพลิดเพลินกับการอ่านหนังสือ Café Mozart Eureka

*In the Natori Library*

คาเฟ่ตั้ง "Mozart" อยู่ในหอสมุดอำเภอ นาโตริ มีอีกกลางวันสามารถเลือกเมนูจาก "ข้าวประจำวัน" "พาสต้าประจำวัน" "แซนด์วิชประจำวัน"

เวลาทำการ : 7.30 - 19.00 น.  
วันเสาร์ วันอาทิตย์ และวันหยุดนักขัตฤกษ์ 7.30 - 18.00 น.  
วันหยุดประจำ : วันจันทร์และวันพุธที่ 4 ของเดือน (เหมือนกับหอสมุด)  
ที่จอดรถ : ลานจอดรถของหอสมุดอำเภอ นาโตริ  
ติดต่อสอบถาม : 022-383-7172



แผนที่ หน้า 22 > C-2

## 04 | ร้านที่นั่งของคาเฟ่ในจิจิโนะริสอร์ท จิจิโนะคาเฟ่ ATALATA

*Pancakes & Pizza*

ร้านที่นั่งของคาเฟ่จิจิโนะ ขอแนะนำแพนเค้กที่แทบจะละลายในปากและพิซซ่าแบบดั้งเดิม ที่อบในเตาอิฐ มีมุมสำหรับเด็กเตรียมเอาไว้ด้วย



แผนที่ หน้า 22 > C-3

เวลาทำการ : 10.00 - 17.00 น.  
วันเสาร์ วันอาทิตย์ และวันหยุดนักขัตฤกษ์ 10.00 - 18.00 น.  
วันหยุดประจำ : ไม่มีวันหยุดประจำ  
ที่จอดรถ : รถยนต์ทั่วไป 60 คัน  
ติดต่อสอบถาม : 022-796-5214

สถานที่น่าสนใจ

ทั้งกีฬา ทั้งธรรมชาติ ทั้งประวัติศาสตร์

สวนจูงขี้สึเกะ แผนที่ หน้า 22 > B-3

เป็นสวนสาธารณะขนาดใหญ่ที่เพลิดเพลินได้ตั้งแต่เด็กไปจนถึงผู้ใหญ่ตลอดทั้งฤดู เช่น การกีฬาหรือเล่นนาคาการ ไม่ว่าจะพื้นฐานในสวนสำหรับกีฬา (สนามเบสบอล สนามกรีฑา สนามเทนนิส ฯลฯ) สวนประวัติศาสตร์ (สุสานโบราณจูงขี้สึเกะตั้งอยู่ริมฝั่งโคฟูเน) หรือสวนธรรมชาติ (เพลิดเพลินกับต้นไม้ดอกไม้)

ที่จอดรถ : รถยนต์ทั่วไปประมาณ 69 คัน  
ติดต่อสอบถาม : 022-384-2111  
(แผนผังแผนการปรับปรุงเมือง)



สถานที่น่าสนใจ

สวนขนาดใหญ่ที่เปิดโล่ง สวนกลางมิตะโซโนะ แผนที่ หน้า 22 > C-3

ตั้งอยู่ใกล้อิมมอลส์นาโตริและสถานีมิตะโซโนะ สวนมาโนอิ "ไหม้แคปซูลสร้างรอยยิ้ม" ซึ่งห้อมล้อมไปด้วยสีเขียวขจีและดอกไม้บานจะมาให้เปี่ยมไปด้วยรอยยิ้ม มีเครื่องเล่นขนาดใหญ่ ลานนกกประสงคและลานซากรูด้วย

ที่จอดรถ : รถยนต์ทั่วไป 25 คัน  
ติดต่อสอบถาม : 022-384-2111  
(แผนผังแผนการปรับปรุงเมือง)

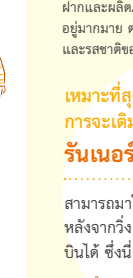

ที่จอดรถ : 7.00 - 21.00 น.  
ค่าบริการ : ค่าใช้งาน 800 เบน (ค่าเช่าผ้าเช็ดตัว 100 เบน)

\*รับเฉพาะเงินสด

\*สิ่งอำนวยความสะดวกมีแยกขายและหญิง

# สนามบินเซนได

Sendai Airport

เวลาทำการ : 6.10 - 21.30 น.  
ที่จอดรถ : ประมาณ 1,846 คัน (มีค่าบริการ)  
ติดต่อสอบถาม : 022-382-0080

นั่งรถยนต์ 5 นาทีจากช่องขึ้นลงทางด่วนเซนไดอยู่ แผนที่ หน้า 22 > D-3



## ชมวิวยุโรปขึ้นลง ดาดฟ้าชมวิวยุโรป สโมลเทอร์เรซ

สัมผัสกับสายลมและเสียงอันไพเราะอยู่บนดาดฟ้า และชมสนามบินกับลานจอดได้อย่างใกล้ชิด เป็นเสน่ห์ของทัศนียภาพของการขึ้นลงเครื่องบินอันน่าตื่นตาตื่นใจที่หาชมได้เฉพาะในสนามบินเท่านั้น

เวลาทำการ : 6.45 - 20.00 น.  
ที่จอดรถ : ไม่มี (อาจมีการปิดในเวลาที่สภาพอากาศเลวร้าย)



## พิพิธภัณฑ์สนามบิน ไทโอะ

คุณสามารถสัมผัสประสบการณ์ กับเครื่องวัดในห้องนักบินจริง หรือเครื่องบินของขึ้นธุรกิจและเครื่องจำลองการบิน

เวลาทำการ : 9.00 - 19.00 น.  
ที่จอดรถ : ไม่มี



ตามหาของฝากจากมียากิและโทโฮคุ!  
เซ็นเตอร์ฟลายช็อป ชั้น 2 จะเรียงรายไปด้วยสินค้าของฝากและผลิตภัณฑ์ขึ้นชื่อ ทั้งยังมีร้านอาหารต่างๆ เปิดอยู่มากมาย ตามแต่ละชั้นด้วย มาเติมเต็มกับของฝากและรสชาติของมิจิโนะทุกถิ่นเลย

## เหมาะที่สุดสำหรับผู้ต้องการจะเติมพลังระหว่างท่องเที่ยว รันเนอร์สปอร์ต

สามารถมาใช้บริการอาบน้ำ (มีค่าบริการ) หลังจากรunning เดินเล่น หรือปั่นจักรยานที่สนามปั่นได้ ซึ่งนี้เป็นบริการใหม่ของสนามบิน

เวลาทำการ : 7.00 - 21.00 น.  
ค่าบริการ : ค่าใช้งาน 800 เบน (ค่าเช่าผ้าเช็ดตัว 100 เบน)

สัมผัสประสบการณ์ที่พิเศษโดยสัปดาห์โดยสัปดาห์

\*รับเฉพาะเงินสด

\*สิ่งอำนวยความสะดวกมีแยกขายและหญิง



สถานที่น่าสนใจ

สถานที่น่าสนใจ

## แหล่งวัฒนธรรมหน้าสถานีนาโตริ หอสมุดอำเภอ นาโตริ

เชื่อมจากทางออกทิศตะวันออกของสถานีนาโตริด้วยทางเชื่อมลอยฟ้า ชั้น 2 มีมุมหนังสือพิมพ์ นิตยสาร หนังสือเด็ก และคาเฟ่ ชั้น 3 มีห้องสมุดทั่วไป มุมเผยแพร่ข้อมูล และห้องเรียนอยู่อย่างครบครัน มุมคาเฟ่และมุมหนังสือพิมพ์ที่กับนิตยสารจะเปิดเวลา 7.30 น.

เวลาทำการ : 9.00 - 19.00 น. / วันเสาร์ วันอาทิตย์ และวันหยุดนักขัตฤกษ์ 9.00 - 18.00 น.  
วันหยุดประจำ : วันจันทร์และวันพุธที่ 4 ของเดือน (กรณีตรงกับวันหยุดนักขัตฤกษ์จะหยุดวันถัดไปแทน)  
วันที่ 29 ธันวาคม - 3 มกราคม ที่จอดรถ : ลานจอดรถที่ 1 และลานจอดรถที่ 3  
ติดต่อสอบถาม : 022-382-5437

\*กรุณาตรวจสอบค่าจอดรถบนเว็บไซต์

แผนที่ หน้า 22 > C-2



ข้อมูลที่เกี่ยวข้องมีการเปลี่ยนแปลงโดยไม่ได้แจ้งให้ทราบล่วงหน้า



# ลองทานอาหารขึ้นชื่อของนาโตริเพื่อเปรียบเทียบรสชาติ

# และขอแนะนำอาหารแสนอร่อย



## นิยมกันมากทั้งเด็กและผู้ใหญ่ / เนื้อสับทอดแอมบากู

เนื้อสับทอดแอมบากูคั้นละเอียดกับชีส นอกจากเนื้อสับทอดแอมบากูแล้ว ขอสกับน้ำสลัดที่ทำเองด้วยความพิถีพิถัน  
ไอซิ่งจิงเงะเนื้อสับทอดแอมบากู **ติดต่อสอบถาม : 022-384-6757**



ร้านมาจากฮ็อกไกโดเป็นของตัวเอง



ทำข้าวซูชิด้วยหมักสลายซู สำหรับซูชิแบบเฉพาะของร้าน

## สตอรรี่เพราะเป็นเมืองท่า / นิกิริซูชิ

ภูมิใจในนิกิริซูชิ ซึ่งคิดสรรวัตุดิบที่ดีที่สุดของวันนั้นๆ และพิถีพิถันในข้าวซูชิด้วย ทั้งยังได้รับความนิยมในหมู่นักท่องเที่ยว  
“ร้านทานซูชิ (โปรดติดต่อสอบถามรายละเอียดในแต่ละร้าน)”  
วาคาคูสะซูชิ **ติดต่อสอบถาม : 022-385-0818**  
ซูเออิโรซูชิ สาขาซอย **ติดต่อสอบถาม : 022-384-8388**  
โมริยะซูชิ **ติดต่อสอบถาม : 022-384-5792**  
ร้านซูชิ ซูชิคิน **ติดต่อสอบถาม : 022-384-1633**  
โคโนมิซูชิ **ติดต่อสอบถาม : 022-384-5012**

# นาโตริ อาหารทะเล

## ทาง ตะวันออก อาหารทะเลแสนอร่อย

## จับได้เยอะที่สุดในญี่ปุ่น! / ข้าวหน้าหอยแครง

หอยแครงของนาโตริเป็นเลิศในด้านรสชาติ และกลิ่นหอม เนื้อชิ้นโตมีความเต่งและกระจายความหวานไปทั่วปาก เป็นวัตถุดิบชั้นเยี่ยมที่ได้รับความนิยมอย่างล้นหลามแม้แต่ในตลาดโตโยสุ นาโตริจึงให้คุณดื่มด่ำกับหอยแครงสดใหม่ได้ในราคาย่อมเยา ฤดูกาลอยู่ระหว่างเดือนมกราคมถึงเดือนเมษายน (เดือนกรกฎาคมและเดือนสิงหาคมเป็นฤดูห้ามจับปลา)  
“ร้านหอยแครง (โปรดติดต่อสอบถามรายละเอียดในแต่ละร้าน)”  
เกียวเท ฮามายะ สาขาความงามจิโหรุซูริอาเกะ **ติดต่อสอบถาม : 022-398-5547**  
วาคาคูสะซูชิ **ติดต่อสอบถาม : 022-385-0818**

## อาหารขึ้นชื่อใหม่ของนาโตริ / ปลาชิราสุที่มีเฉพาะทางเหนือ

ทางใต้ของชายฝั่งจังหวัดมียากิอย่างยูริอาเกะ อำเภอนาโตริจะมีการจับปลาชิราสุทางเหนือสุดของญี่ปุ่น “ชิราสุที่มีเฉพาะทางเหนือ” ที่จับมานี้ น้อมจากคามากาเอะแล้ว ชิราสุสด ที่มีให้ทานได้เฉพาะในเขตจับปลาที่อร่อยเช่นกัน (ฤดูจับปลาอยู่ระหว่างเดือนกรกฎาคมถึงเดือนพฤศจิกายน)  
“ร้านข้าวหน้าปลาชิราสุ (โปรดติดต่อสอบถามรายละเอียดในแต่ละร้าน)”  
เกียวเท ฮามายะ สาขาความงามจิโหรุซูริอาเกะ **ติดต่อสอบถาม : 022-398-5547**  
วาคาคูสะซูชิ **ติดต่อสอบถาม : 022-385-0818**  
café malta (คาเฟ่ มัลตา) **ติดต่อสอบถาม : 022-796-6930**  
เกียวโซ ซูซูเอ **ติดต่อสอบถาม : 022-748-4301**  
ร้านอาหารยูริอาเกะ ยามาเนะยะ **ติดต่อสอบถาม : 022-398-5615**

สถานที่ท่องเที่ยวริมทะเล/สถานที่ท่องเที่ยวป็นจักรยาน

## อัดแน่นไปด้วยอาหารทะเลสดใหม่ / ข้าวหน้าทะเล

ข้าวหน้าทะเลหรรษาที่ใช้อาหารทะเลตามฤดูกาลแบบเต็มๆ ที่ เข้ากันได้ดีเยี่ยมกับข้าวของมียากิ! วัตถุดิบจะเปลี่ยนไปตามฤดูกาล  
“ร้านข้าวหน้าทะเล (โปรดติดต่อสอบถามรายละเอียดในแต่ละร้าน)”  
เกียวเท ฮามายะ สาขาความงามจิโหรุซูริอาเกะ **ติดต่อสอบถาม : 022-398-5547**  
เซ็นยะ สาขายูริอาเกะ **ติดต่อสอบถาม : 022-395-7211 (อาคารเมเน็ล)**  
วาคาคูสะซูชิ **ติดต่อสอบถาม : 022-385-0818**



เชิญมาลิ้มตำกับผลิตภัณฑ์ขึ้นชื่อตามฤดูกาลของนาโตริ ไม่ว่าจะเป็ปลาชิราสุในฤดูร้อน หอยแครงในฤดูหนาว!

# นาโตริ อาหารท้องถิ่น

## ทาง ตะวันตก อาหารอร่อย

สถานที่ท่องเที่ยวทางประวัติศาสตร์/สถานที่ท่องเที่ยวในเมือง

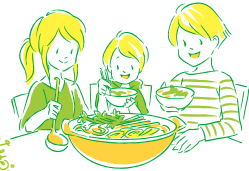

## พิถีพิถันจนถึงขั้นสุดท้าย / เค้กชิฟพอน

เค้กชิฟพอนนุ่มฟูที่เจ้าของทำเองและพิถีพิถันในเลือกใช้ไขมัน มีให้เลือกถึง 8 ชนิด จะทานในร้านหรือซื้อกลับบ้านก็ได้ ขอแนะนำอาหารกลางวันด้วย  
Café shokudo Laugh. **ติดต่อสอบถาม : 022-393-5609**

## ระวังของหมด! / ขนมอบและทาร์ต

มีทาร์ตโฮมเมดเนื้อเบาที่ทำด้วยข้าวสาลีกับเนยจากฮอกไกโดประมาณ 8 ชนิด เมฆจะเปลี่ยนไปตามฤดูกาลและเป็นร้านที่บ้านๆไม่เป็นที่รู้จักแต่ก็รสชาติยอดเยี่ยมเช่นกัน  
Knights Bridge **ติดต่อสอบถาม : 022-384-7104**

## ร้านเจลาโต้ / เจลาโต้เนื้อเนียนนุ่มรสชาติเข้มข้น

เจลาโต้แสนอร่อยที่ทำด้วยวัตถุดิบใหม่ๆ สดๆ เช่น นมวัว ผลไม้ ผักและข้าวใหม่ ซึ่งผลิตมาอย่างดี  
Gelateria Natu-Lino **ติดต่อสอบถาม : 022-397-8235**



## เบียร์ใหม่จากโรงงาน / เจงกิสข่าน (เนื้อแกะ)

เป็นร้านอาหารจำหน่ายเบียร์ที่ได้ต้นแบบมาจากบ้านของเยอรมนี เบียร์สดขับไปไร่ใหม่จากโรงงานและอาหารขึ้นชื่ออย่างเจงกิสข่าน(เนื้อแกะ)เป็นเมนูที่ได้รับความนิยมลานเบียร์ขับไปไร่และเบียร์เฮนไต **ติดต่อสอบถาม : 022-384-9301**

## ถ้าพูดถึงนาโตริจึงต้องนึกถึง หม้อไฟผักชีล้อม (เชรินาเบะ)! / หม้อไฟผักชีล้อม

ผักชีล้อมของนาโตริ เติบโตขึ้นมาด้วยน้ำ สภาพอากาศที่เหมาะสม และมีมือของเกษตรกร ทำให้มีความโดดเด่นทั้งรสชาติ กลิ่นหอม และยังทานได้จนถึงรากของเมนูแนะนำ “หม้อไฟผักชีล้อม” มีช่วงตั้งแต่เดือนตุลาคมถึงเดือนมีนาคม  
“ร้านที่ทานหม้อไฟผักชีล้อม (โปรดติดต่อสอบถามรายละเอียดในแต่ละร้าน)”  
โบเท็งโซคุโด สาขานาโตริ **ติดต่อสอบถาม : 022-382-7050**  
เกียวเท ฮามายะ สาขาความงามจิโหรุซูริอาเกะ **ติดต่อสอบถาม : 022-398-5547**  
เอ็นโซ สาขา ATALATA **ติดต่อสอบถาม : 022-796-4127**  
สุซุทานะ (ตลาดเช้าหัวเรือยูริอาเกะ) **ติดต่อสอบถาม : 022-395-7211 (อาคารเมเน็ล)**  
ร้านอาหารเกษตรกร ซิมเมโฮะ เค **ติดต่อสอบถาม : 022-797-4008**  
อิซากายะโทโซ **ติดต่อสอบถาม : 022-384-8902**  
ลานเบียร์ขับไปไร่และเบียร์เฮนไต **ติดต่อสอบถาม : 022-384-9301**  
ร้านอาหารยูริอาเกะ ยามาเนะยะ **ติดต่อสอบถาม : 022-398-5615**

อาหารของนาโตริ

อาหารของนาโตริ





ส่งตรงจากยูริอาเกะ

ที่ café malta ดาวมัจจิราซู ยูริอาเกะ!

### ปลาชิราสุที่มีเฉพาะทางเหนือ

มีผลิตภัณฑ์มากมาย เช่น ชิราสุดิบ ตามาอาเกะ อาหารตากแห้ง จิริเมง และสึคุดานิ จึงเหมาะที่สุดสำหรับเป็นของฝาก (ฤดูจับปลา อยู่ระหว่างเดือนกรกฎาคมถึงเดือนพฤศจิกายน)  
เกียรติโช ซุซุเอ สาขาความมัจจิราซู ติดต่อบทถาม : 022-784-4301  
เซ็นซิมโซชิน ติดต่อบทถาม : 022-796-2339 \*จำหน่าย ที่ café malta café malta (คาเฟ่มาล์ตา) ติดต่อบทถาม : 022-796-6930

ผลิตภัณฑ์ขึ้นชื่อใน café malta ที่ขายหมดเร็ว!



### หอยแครงดองเกลือ

หอยแครงที่จับได้จากยูริอาเกะเอามาดองเกลือ เพื่อให้ได้รสชาติ และกลิ่นที่ดี จนถึงขีดสุด จึงทำให้เป็นอาหารเลิศรส  
café malta (คาเฟ่มาล์ตา) ติดต่อบทถาม : 022-796-6930

สาขาย่อยของชาซาเคะทั้งหมดที่อำเภอฮาโตะ!

**มียากิโนะชิซุคุ**  
สอดไส้ซอสถลกลมกล่อมลงในเนื้อแป้งที่ นวดผสมผักของจังหวัดมียากิ ทำให้เกิดกลิ่นกับรสชาติที่ผสมผสานอย่างยอดเยี่ยมลงตัว  
ชาซาเคะ ติดต่อบทถาม : 022-784-1239

**น้ำมันพริก (ราจู) ลิ่นวัวเซนโต**  
กับข้าวที่ 90% ของส่วนผสมเป็นลิ่นวัว มีสินค้า 3 แบบคิโอรสเค็ตและน้ำมันมะกอกพริก  
จินจู ติดต่อบทถาม : 0120-72-3850

จำหน่ายที่ร้านขายผลิตภัณฑ์จากยูริอาเกะและสนามบินเซนโต!

เป็นของที่ผลิตขึ้นในการทำอย่างมากมายโดยเฉพาะที่ร้านเท่านั้น

**ขนมญี่ปุ่นชั้นสูง (โจนามะกาจิ)**  
ขนมญี่ปุ่นชั้นสูงที่มีรสสัมผัสนุ่มลิ้น ต้องซื้อขนมรสชาติดั้งเดิมที่เปิดกิจการขายยาวนานมาเกือบ 70 ปีไปเป็นของฝาก  
เซโซไต ติดต่อบทถาม : 022-384-1627

**นาโตรี ของฝาก NATORI SOUVENIR**  
มีทะเล กูเฮา และผืนดินที่อุดมสมบูรณ์ ทำให้ผลิตสินค้าชั้นยอดที่รังสรรค์ด้วยความชำนาญ

ผลิตภัณฑ์ขึ้นชื่อผลิตภัณฑ์เฉพาะท้องถิ่น

จำหน่ายตามสาขาต่างๆ ของ Penseel



**ชีสทาร์ต**  
ของฝากที่แนะนำ คือชีสทาร์ตที่ภูมิใจในเรื่องความอร่อย จากการผสมชีส 3 ชนิดที่ลงตัว  
Fromage Hakozuka & Café Hakozuka ติดต่อบทถาม : 022-797-7580



**คุริมิยูเบชิ**  
เป็นผลพลอยได้ผสมกับเนื้อแป้งจากข้าวไม่เชิงคุณภาพสูง ความโดดเด่นอยู่ตรงความเหนียวหนึบและกลิ่นหอมต้นเซนโต ติดต่อบทถาม : 022-381-6561

เชิญมาซื้อที่ร้านของโรงงานในฮาโตะ!

เชิญเคยเราขายตรงจากโรงงานผลิต!

**ซังโซคุโมนากะ**  
การผสมผสานกันของ งา ถั่วแดง และถั่วขาวคุณภาพสูงให้ได้ผลิตภัณฑ์ที่รสชาติที่เข้ากันพอดี และกลิ่นหอมของขนมชื่อดัง ที่กำเนิดมาจากการต้องการของลูกค้า  
โคโตบุกิโนะซังโซคุโมนากะ สาขาหลัก ติดต่อบทถาม : 022-384-4939

จำหน่ายตรงที่โรงงานในยูริอาเกะ!



**คราฟต์เบียร์**  
คราฟต์เบียร์ (เบียร์ที่มีปริมาณแอลกอฮอล์ต่ำ) มีรสที่เข้มข้นเพราะไม่มีสิ่งการกรองและผ่านความร้อน นอกจากฟิลสเตอร์ ไวเซ็นดุงเกิล (ลาเกอร์) แล้ว ยังมีจำหน่ายเอลแอปเปิ้ล สตรอร์เบอร์รี่ และองุ่นด้วย  
โรงกลั่นเบียร์มียากิยูริอาเกะ ติดต่อบทถาม : 022-385-8231

### บทสัมภาษณ์ที่เลือกมาแนะนำ

ร้านกลั่นเหล้าสาเกที่เปิดกิจการเมื่อปี 1871 ทำให้ "โอเซ็นนามิโนะโฮโตะ" เป็นแบรนด์สัญลักษณ์ของบริษัท

### พี่น้องได้ทดลองสิ่งใหม่ไปพร้อมกับอนุรักษ์ความดั้งเดิม

อีกไม่นานก็จะเปิดกิจการครบ 150 ปี ที่ผ่านมามีการทำหลายสิ่งหลายอย่างร่วมกับน้องชายซึ่งเป็นหัวหน้าผู้ผลิต หนึ่งในนั้นเป็นการผลิตเหล้า "จูนโม ยูริ" ในฐานะเหล้าสาเกที่ฟื้นฟูวิถีชีวิตจากแผ่นดินไหว ซึ่งมีส่วนประกอบหลักเป็น "ฮิโตะเมโบระ" ของนาโตรี ดั้งเดิมด้วยความหวังที่จะฟื้นฟูยูริอาเกะ "สุราที่ผลิตจากข้าวบริสุทธิ์กินใจ เรโร" ที่มีรสชาติสวยงามเป็นผลงานของน้องชาย ความโดดเด่นอยู่ตรงคุณภาพของสุราที่ดื่มง่าย มีความบริสุทธิ์และรสชาติโดดเด่น นับจากนี้ก็จะผลิตเหล้าจูนโม(ข้าวบริสุทธิ์) "ซาซานาโอะ" ซึ่งกลายเป็นส่วนประกอบหลักของซาซาคามาและตั้งใจในฐานะร้านเหล้าสาเกที่จะสืบเอาความอร่อยของบ้านเกิดร่วมกับชาวซาซานาโอะซึ่งเป็นร้านคาามาโตะในท้องถิ่น



โอเซ็นนามิโนะโฮโตะ ผู้กลั่นร้านเหล้าสาเกกลั่นซาซาคา (บริษัทจำกัด) ผู้กลั่นรุ่นที่ 5 คุณฮิโรชิ ซาซาคา

ร้านเหล้าสาเกกลั่นซาซาคา(บริษัทจำกัด) ติดต่อบทถาม : 022-398-8596

### บทสัมภาษณ์ที่เลือกมาแนะนำ

คาร์เนชั่นของนาโตรีเบ่งบาน และปลูกได้มากที่สุดใหญ่โต

### ดีใจที่เห็นรอยยิ้มของผู้ที่ได้รับ

นาโตรีมีการเพาะปลูกคาร์เนชั่นมาตั้งแต่ก่อนสงคราม และมีการปลูกดอกไม้อยู่ 8 แห่งในเขตโคซุอาซา คาร์เนชั่นของนาโตรีจะส่งออกมีความยาวมากกว่ามาตรฐานทั่วประเทศญี่ปุ่น 5 ซม. สามารถใช้ได้หลากหลาย และเป็นที่ต้องการมากด้วย จะมีหนึ่งดอกต่อหนึ่งก้าน ทั้งยังใช้เวลาเค็ดต้นอ่อน (ถอนต้นอ่อนที่ไม่จำเป็น) และกางตาข่ายช่วยทำให้ไม่มอดด้วยดีใจอย่างมากที่จะทำให้ผู้รับได้รอยยิ้ม และแต่งแต้มสีสันให้กับชีวิตประจำวัน



สมาคมผลิดอกไม้อำเภอฮาโตะ (การทำสวนซูโก) เกษตรกรผู้ปลูกดอกคาร์เนชั่นตัวแทนสวนซูโก คุณฮิโรชิ ซูโก

โอเท็นโตะซัง สาขาฮาโตะ ติดต่อบทถาม : 022-382-6020

\*คาร์เนชั่นของนาโตรีจะมีในช่วงเดือนพฤศจิกายนถึงเดือนพฤษภาคม

### บทสัมภาษณ์ที่เลือกมาแนะนำ

ขนาดและอย่าง "คาามาโตะขนาดเท่าฝ่ามือ" เทคนิคกับรสชาติดั้งเดิมที่ไม่เคยเปลี่ยน

### ซาซาคามาที่ทานได้หลายชิ้น ทานได้ทุกวัน

เปิดกิจการตั้งแต่ยุคโชวะที่ 5 (1916) รากฐานของซาซานาโอะเริ่มต้นมาจากที่ทำเรือยูริอาเกะ มีการแปรรูปปลาทั้งหมด และปลาตาเดียวที่จับได้ปริมาณมาก มาเป็นคาามาโตะขนาดใหญ่เท่าฝ่ามือ แล้วใช้มือทาบก่อนจะย่างผ่าน มีความโดดเด่นอยู่ตรง "ซาซาคามาโตะ" ที่ให้รสกลมกล่อมเค็มซัด" ซึ่งไม่แปรเปลี่ยนมาตั้งแต่สมัยเปิดกิจการ แม้จะสูญเสียอะไรไปหลายอย่างเพราะภัยพิบัติจากแผ่นดินไหว แต่พนักงานทุกคนก็ตั้งใจที่จะผลิตซาซาคามาโตะอันเป็นที่รักของทุกคนไม่ให้อดหายไป เพื่อใช้คาามาโตะตอบแทนยูริอาเกะและนาโตรีอันเป็นที่ตั้งถิ่นที่ให้ความช่วยเหลือ



ซาซานาโอะ (บริษัทจำกัด) ประธานกรรมการผู้จัดการใหญ่ คุณนาโอะ ซาซาคา

ซาซานาโอะ (บริษัทจำกัด) ติดต่อบทถาม : 022-395-5155

# แผนที่เดินชมเมือง

NATORI CITY GUIDE MAP

## เบอร์โทรศัพท์ติดต่อรถแท็กซี่อำเภอนาโตรี

- นาโตรีเคอิซึ โทรศัพท์ : 022-382-1456
- มาสุตะแท็กซี่ โทรศัพท์ : 022-382-3036
- นาโตรีกาเวเคอิซึ โทรศัพท์ : 022-386-6877
- อินาริแท็กซี่ โทรศัพท์ : 022-382-1121

## เบอร์โทรศัพท์ติดต่อรถเช่าอำเภอนาโตรี

- Orix rent a car สาขาหน้าท่าอากาศยานอำเภอนาโตรี โทรศัพท์ : 022-383-3993
- NICONICO Rent a Car สาขาหน้าท่าอากาศยาน โทรศัพท์ : 0570-042-525
- Toyota Rent a Car สาขาหน้าท่าอากาศยาน โทรศัพท์ : 022-384-0100
- Nissan Rent a Car สาขาสนามบินเซนได โทรศัพท์ : 022-383-2823
- Nippon Rent a car สาขาสนามบินเซนได โทรศัพท์ : 022-382-0971
- รถเช่าท่องเที่ยวมุตสึมิ โทรศัพท์ : 022-382-3613
- Fuji Cars Japan สาขาสนามบินนาโตรี โทรศัพท์ : 022-383-6600

## เบอร์โทรศัพท์ติดต่อที่พักในนาโตรี

- ออนเซ็นนาโตรียูริอาเกะ "ที่พักริรินโนะยะโคะ" แผนที่ หน้า 22 D-2 โทรศัพท์ : 022-385-8027
- คาซูกะคัง แผนที่ หน้า 22 C-2 โทรศัพท์ : 022-385-0505
- Hotel Route-Inn Natori แผนที่ หน้า 22 C-2 โทรศัพท์ : 022-784-4450
- Hotel Route Inn Natori Iwanuma Interchange แผนที่ หน้า 22 B-4 โทรศัพท์ : 050-5847-7601
- Super Hotel Mitazono Sendai Airport แผนที่ หน้า 22 C-3 โทรศัพท์ : 022-208-9020
- Super Hotel Sendai Airport Interchange แผนที่ หน้า 22 C-3 โทรศัพท์ : 022-208-9040
- Value The Hotel Sendai Natori แผนที่ หน้า 22 C-2 โทรศัพท์ : 022-383-8567

## รถโดยสารณะอำเภอนาโตรี สายนาโตรี

ตารางเวลาเส้นทางเดินรถ  
กรุณาดำเนินการขอจองตั๋ว  
อำเภอนาโตรี



## อ็อนมอลล์นาโตรี

เชื่อมต่อรถไฟไปสนามบินเซนได "สถานีโมริเซกิโนะชิคะ" ด้วยทางเดินลอยฟ้า มีแหล่งช้อปปิ้ง อีเวนต์และบริเวณร้านอาหาร ให้ทุกคนได้มีรอยยิ้ม

เวลาทำการ : 9:00 - 21:00 น.  
"แตกต่างกันไปตามร้านค้า"  
ที่จอดรถ : ประมาณ 4,500 คัน  
ติดต่อสอบถาม : 022-381-1515

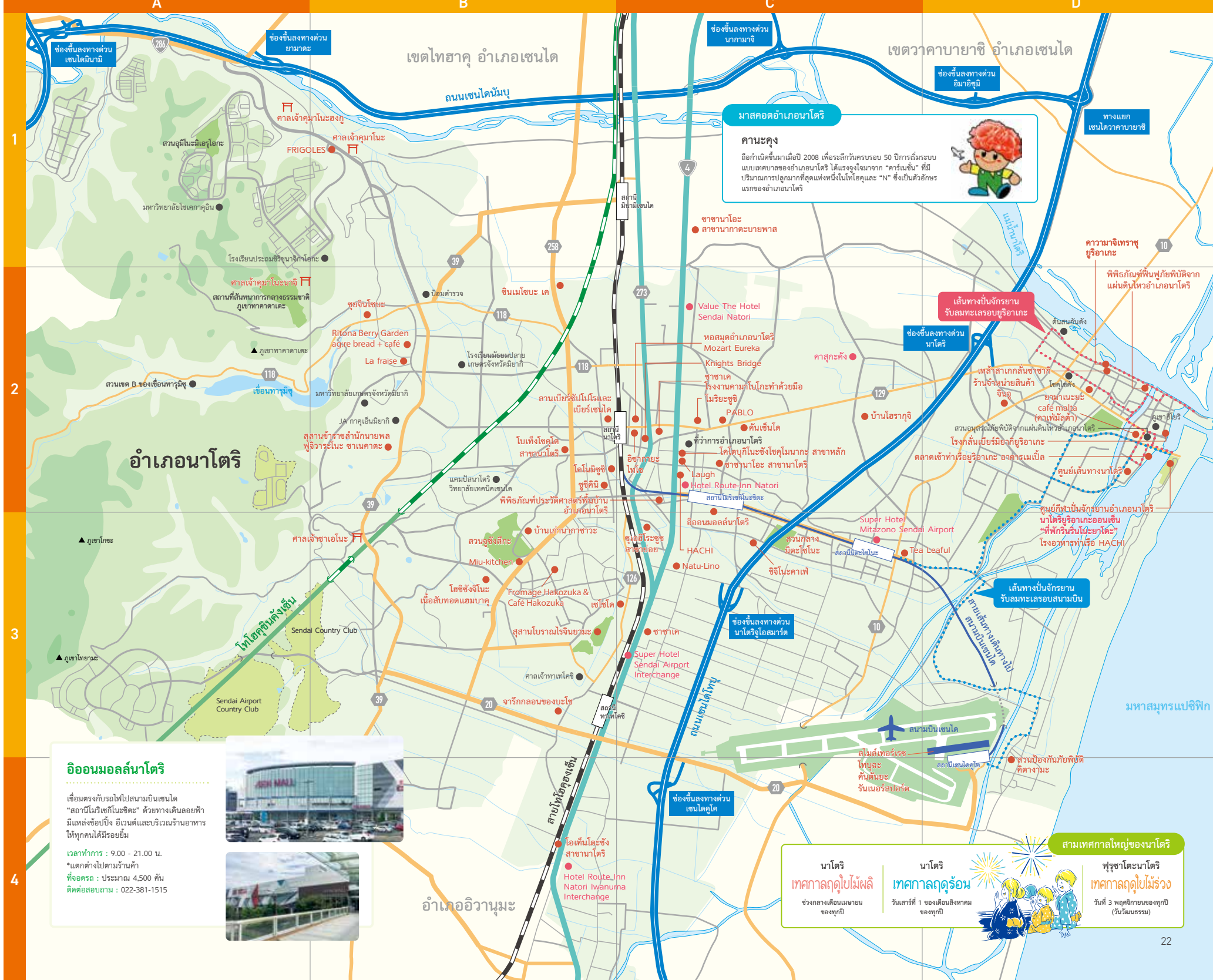

### มาสเตอร์อำเภอนาโตรี

**คานะคุง**  
ถือกำเนิดขึ้นมาเมื่อปี 2008 เพื่อระลึกวันครบรอบ 50 ปีการเริ่มระบบแบบเทศาภิบาลของอำเภอนาโตรี ได้แรงบันดาลใจมาจาก "คาร์เนชัน" ที่มีปริมาณการปลูกมากที่สุดแห่งหนึ่งในโทโฮกุและ "N" ซึ่งเป็นตัวอักษรแรกของอำเภอนาโตรี

เส้นทางปั่นจักรยาน  
รับลมทะเลบยูริอาเกะ

เส้นทางปั่นจักรยาน  
รับลมทะเลรอบสนามบิน

**นาโตรี เทศกาลฤดูใบไม้ผลิ**  
ช่วงกลางเดือนเมษายน ของทุกปี

**นาโตรี เทศกาลฤดูร้อน**  
วันเสาร์ที่ 1 ของเดือนสิงหาคม ของทุกปี

**ฟูร์ซาโตะนาโตรี เทศกาลฤดูใบไม้ร่วง**  
วันที่ 3 พฤศจิกายนของทุกปี (วันวันธรรม)

# วิธีการเดินทาง



## กรณีใช้บริการรถไฟ

สถานี JR โตเกียว	โทโฮคุชินกันเซ็น (ประมาณ 1 ชม. 40 นาที)
สถานี JR โมริโอกะ	โทโฮคุชินกันเซ็น (ประมาณ 1 ชม. 15 นาที)
สถานี JR ยามาฮากะ	รถไฟด่วนสายเซ็นซัง (ประมาณ 1 ชม. 15 นาที)
สถานี JR ฟุคุชิมะ	โทโฮคุชินกันเซ็น (ประมาณ 21 นาที)

### สถานี JR เซนได

สายโทโฮคุชินกันเซ็น สายโจบัน สายเส้นทางเดินทางไปสนามบินเซนได (ประมาณ 15 นาที)

สถานี JR นาโตรี

## กรณีใช้บริการรถยนต์

โตเกียว (ช่องทางขึ้นลงทางด่วนอุราวะ)	ทางพิเศษโทโฮคุ (ประมาณ 3 ชม. 30 นาที)
โมริโอกะ (ช่องทางขึ้นลงทางด่วนโมริโอกะ)	ทางพิเศษโทโฮคุ (ประมาณ 2 ชม.)
ยามาฮากะ (ช่องทางขึ้นลงทางด่วนยามาฮากะคิยะ)	ทางพิเศษยามาฮากะทางพิเศษโทโฮคุ (ประมาณ 45 นาที)
ฟุคุชิมะ (ช่องทางขึ้นลงทางด่วนฟุคุชิมะฮิซาคะ)	ทางพิเศษโทโฮคุ (ประมาณ 45 นาที)

### ช่องทางขึ้นลงทางด่วนเซนไดมินามิ

มัตสึชิมะ	ทางพิเศษซังริคุหรือถนนโทยุ (ประมาณ 35 นาที)
ถนนเซนไดนันบุหรือถนนโทยุ	(ประมาณ 11 นาที)
ชานูนามิออนเซ็น อาคิออนเซ็น	ถนนเซนไดนันบุหรือถนนโทยุ (ประมาณ 20 นาที)

### ช่องทางขึ้นลงทางด่วนนาโตรี

## กรณีใช้บริการเครื่องบิน

เที่ยวบินภายในประเทศ	ซัปโปโร (ชินชิโตเสะ)	(ประมาณ 1 ชม. 10 นาที)
	นาริตะ	(ประมาณ 1 ชม.)
	โคมัตสึ	(ประมาณ 1 ชม.)
	นาโงย่า (จูบุ)	(ประมาณ 1 ชม. 15 นาที)
	โอซาก้า (อิตามิ)	(ประมาณ 1 ชม. 15 นาที)
	โอซาก้า (คันไซ)	(ประมาณ 1 ชม. 20 นาที)
	โกเบ	(ประมาณ 1 ชม. 15 นาที)
	ฮิโรชิมา	(ประมาณ 1 ชม. 20 นาที)
	อิซูโมะ	(ประมาณ 1 ชม. 25 นาที)
	ฟุคุโอกะ	(ประมาณ 1 ชม. 45 นาที)
โอกินาวา (นาฮะ)	(ประมาณ 2 ชม. 45 นาที)	

### สนามบินเซนได

(ประมาณ 2 ชม. 10 นาที)
(ประมาณ 3 ชม. 45 นาที)
(ประมาณ 5 ชม. 20 นาที)
(ประมาณ 3 ชม. 50 นาที)
(ประมาณ 4 ชม. 30 นาที)
(ประมาณ 8 ชม. 40 นาที)

โซล	เที่ยวบินระหว่างประเทศ
ดัลหลายน	
ปักกิ่ง	
เซี่ยงไฮ้	
ไทเป	
กรุงเทพฯ	

(ณ เดือนกันยายน 2020)

## แผนกการพาณิชย์และอุตสาหกรรมการท่องเที่ยว ฝ่ายเศรษฐกิจชีวิตความเป็นอยู่อำเภอนาโตรี

โทรศัพท์ : 022-384-2111 / แฟกซ์ : 022-384-4150  
<https://www.city.natori.miyagi.jp>

## สมาคมการท่องเที่ยวและผลิตภัณฑ์อำเภอนาโตรี (บริษัท)

โทรศัพท์ : 022-382-6526 / แฟกซ์ : 022-393-4995  
<https://www.kankou.natori.miyagi.jp>

## โอมเพจสมาคมการท่องเที่ยวและผลิตภัณฑ์อำเภอนาโตรี

โอมเพจสมาคมการท่องเที่ยวและผลิตภัณฑ์อำเภอนาโตรีจะนำเสนอข้อมูลสถานที่ที่น่าสนใจ และเส้นทางของนาโตรีอย่างละเอียด นอกจากนี้ ยังมีฟังก์ชันสะดวกๆ ที่ช่วยให้ค้นหาจากแผนที่ได้ง่ายๆ ตามจุดประสงค์ ไม่ว่าจะเป็นแผนที่ อาหาร ผลิตภัณฑ์ขึ้นชื่อในท้องถิ่น สถานที่ท่องเที่ยว กิจกรรมสัมผัสประสบการณ์ สวนสาธารณะ หรือที่พัก จองรับชมรถไฟนันทนาการกัน อยากเชิญให้ลองมาใช้บริการกันก็ได้

