

妊婦健康診査事業

妊婦健康診査の費用助成

○妊娠24週までは4週に1回、妊娠24週以降は2週に1回、妊娠36週以降は毎週、健診を受ける必要があります。

○助成上限額 初回25,790円、2～10回6,500円、11～14回8,500円

事業費 72,941千円

財源 国の負担額 100千円

市の負担額 72,841千円

担当課 保健センター 母子保健係



産婦健康診査事業

産婦健康診査の費用助成

○出産後間もない時期に健康診査を実施することにより、産後うつや新生児への虐待を予防し、切れ目のない支援を行います。

○助成回数 2回(産後2週間頃と産後1か月頃)

○助成上限額 健診1回につき5,000円

事業費 6,777千円

財 源 国の負担額 3,200千円

市の負担額 3,577千円

担当課 保健センター 母子保健係



不妊治療費助成金

不妊治療の費用助成

○不妊治療(体外受精・顕微受精)を望む夫婦の経済的負担を軽減し、安心して治療が受けられるよう支援します。

○特定不妊治療(体外受精・顕微受精)費の一部助成をします。

事業費 12,450千円

財源 県の負担額 870千円

市の負担額 11,580千円

担当課 保健センター 母子保健係



食育推進事業

概要「元気なとり」食育プラン(第3次)に基づき、
各関係機関の協力を得ながら実施します。

○食育活動事業

○「元気なとり」減塩プロジェクト 他



事業費 2,015千円

財 源 県の負担額 195千円
市の負担額 1,820千円

担当課 保健センター 保健総務係



子ども医療対策費

医療費のうち健康保険が適用になる分を助成します。
令和4年10月診療分から対象者を拡充します。

	令和4年9月診療分まで	令和4年10月診療分から
対象者	0歳から中学3年生の 年度末まで	0歳から高校3年生の 年度末まで
所得制限	あり	なし
小学生以上の外来初診時 500円の一部負担金	あり	なし

子ども医療費助成受給者証

一部負担金額 通院：
入院：

公費負担者番号 見本

受給者番号 見本

住所

受給者氏名

子ども氏名

生年月日

有効期間 から
まで

市長名
及び印 見本

交付年月日

事業費 409,080千円
財源 県の負担額 68,177千円
市の負担額 340,903千円

担当課 こども支援課 家庭児童係

障害者医療対策費

通院や入院などにかかった医療費のうち、保険診療による自己負担相当分の全部を助成する制度で所得制限があります。

- 特別児童扶養手当1級対象者
- 身体障害者手帳1級・2級の方、および3級で内部疾患の方
- 療育手帳Aの交付を受けている方、および療育手帳B交付を受けている方で職親に委託されている方
- 精神障害者保健福祉手帳1級の方

事業費 120,392千円
財 源 県の負担額 58,986千円
市の負担額 61,406千円

担当課 社会福祉課 障がい者手帳係

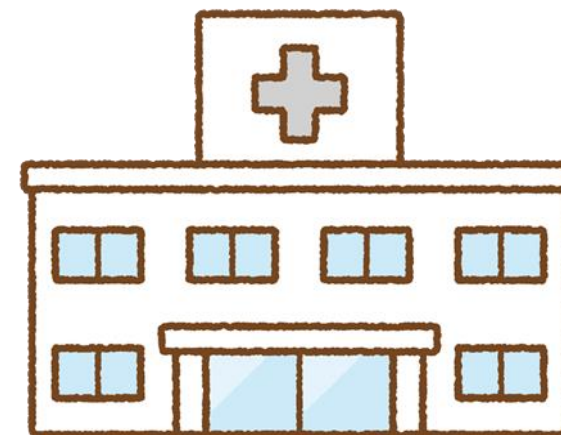

母子・父子医療対策費

医療費のうち健康保険が適用になる分を助成します。

対象者：母子家庭の母と子・父子家庭の父と子

外来：1人あたり1医療機関ごと、1か月につき1,000円を超えた金額

入院：1か月につき2,000円を超えた金額

事業費 13,320千円

財源 県の負担額 6,260千円

市の負担額 7,060千円

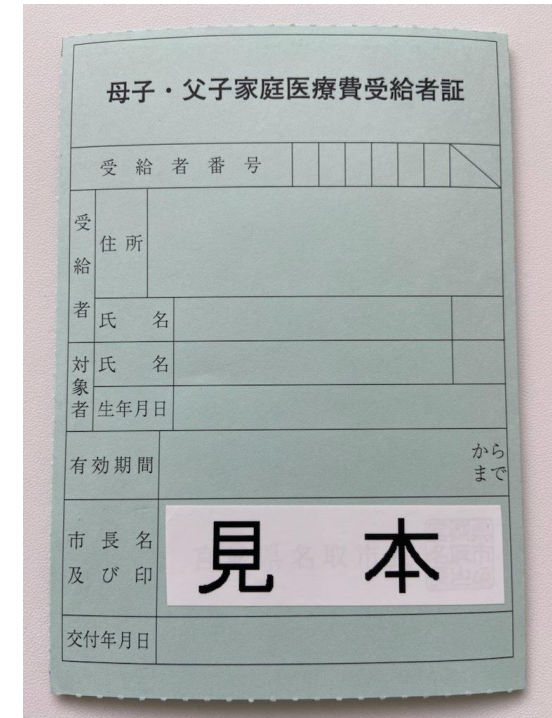

母子・父子家庭医療費受給者証

受給者番号									
受給者	住所								
	氏名								
対象者	氏名								
	生年月日								
有効期間								から	まで
市長名及び印	見本								
交付年月日									

担当課 こども支援課 家庭児童係

二次救急医療病院群輪番制事業

二次救急は、手術や入院が必要な重症患者に対応する救急医療です。

救急患者の初期診療、手術から入院に至る体制を確保します(2市2町で実施、南東北病院へ委託)。

事業費 28,068千円

財源 市の負担額 28,068千円

担当課 保健センター 保健総務係

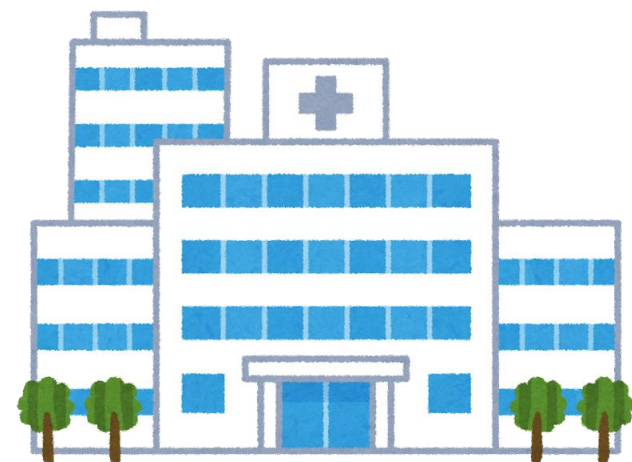

予防接種事業（定期接種、任意接種）

予防接種によって獲得した免疫が疾病の発生及びまん延を予防し、感染症の流行を抑制します。

○予防接種法に基づく定期接種（A類疾病、B類疾病）、予防接種法に基づかない任意接種があります。

○A類疾病は受けるよう努めなければならないが、B類疾病は努力義務が課されていません。

事業費 303,886千円

財源 国の負担額 3,753千円

市の負担額 300,133千円

担当課 保健センター 母子保健係



予防接種事業(成人用風しんワクチン)

公的な接種を受ける機会がなかった40～50代男性は、抗体保有率が他の世代と比べて低い(約80%)ため、抗体検査を実施し、抗体がない人に予防接種を実施します。令和7年3月まで。

○妊娠早期の妊婦が感染すると、出生児が先天性風しん症候群(眼や耳、心臓に障害出ること)になる可能性があります。

事業費 12,002千円
財 源 国の負担額 3,753千円
市の負担額 8,249千円

担当課 保健センター 母子保健係



新型コロナウイルスワクチン接種事業

新型コロナウイルス感染症の感染拡大の防止を目的として実施

○初回接種(1・2回目接種) 対象者:5歳以上

○追加接種(3回目接種) 対象者:18歳以上

※対象者はR4.3.17現在

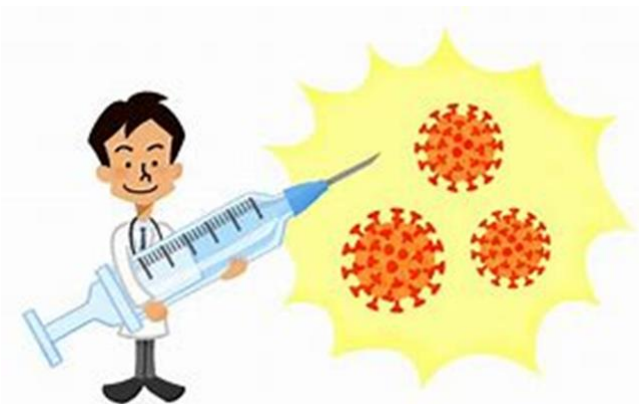

事業費 316,076千円

財源 国の負担額 315,726千円

市の負担額 350千円

担当課 新型コロナウイルスワクチン接種対策室



各種がん検診事業

概要疾病の早期発見、早期治療及び健康の保持増進のため各種がん検診を行います。

○胃がん・大腸がん・子宮頸がん・肺がん・乳がん検診他

事業費	102,644千円
財源	国の負担額 637千円
	県の負担額 4,616千円
	市の負担額等 97,391千円

担当課 保健センター 保健総務係



休日夜間急患センター運営事業 (特別会計拠出金)

医療機関が休診となる土曜日の午後、日曜日、祝日及び年末年始に、急病患者に応急的な医療を提供します。なお、病気が完全に治るまで治療するところではありません。薬は1日から2日分程度を渡します。翌日、かかりつけ医や専門の医療機関などを受診してください。

診療時間：土曜日14時～16時30分、18時～21時
：日曜、祝日 9時～12時、13時30分～16時30分、18時～23時30分、0時～6時30分



事業費 117,100千円
財源 市の負担額 117,100千円

担当課 保健センター 保健総務係

がん患者支援事業

がんや骨髄移植などにより、就労や社会参加、精神的・経済的負担の軽減を目的に下記の費用助成を行います。

- 医療用ウィッグ購入費助成金
- 骨髄バンクドナー助成金
- 定期予防接種再接種助成金

事業費 1,680千円

財源 県の負担額 690千円、市の負担額 990千円

担当課 保健センター 保健総務係



子育て支援拠点施設管理運営事業

施設名: cocol'II (ここいる)

○イオンモール名取 3階

○「“ここ”に行けば誰かがいる」を
キャッチフレーズに、子育てを一人で
がんばらない、笑顔が広がる施設を
目指します。

事業費 17,552千円

財源 国の負担額 5,773千円

県の負担額 5,773千円

市の負担額 6,006千円



担当課 こども支援課 子育て支援係

小学校入学祝金支給事業

少子化対策の推進及び子育て家庭等の経済的負担を図るために祝金を支給します。

支給金額: 子1人につき3万円

対象者: 第3子以降の子が小学校に入学する年の5月1日に市内に住所を有する保護者

受付期間: 6月～9月末



事業費 4,082千円

財源 県の負担額 2,000千円

市の負担額 2,082千円

担当課 こども支援課 家庭児童係

私立認可保育所運営事業

市内私立認可保育所の保育内容の充実と児童福祉の向上を図るため、給付費を措置するとともに、運営する法人の取り組みを支援します。

○市内私立認可保育所6施設

事業費	708,588千円
財源	国の負担額 270,146千円
	県の負担額 142,746千円
	市の負担額 219,736千円
	利用者の負担額 75,960円



担当課 こども支援課 保育係

認定こども園等運営事業

認定こども園の経営の安定を図るため給付費を措置するとともに、運営する法人の取り組みを支援します。

事業費	1,622,874千円
財源	国の負担額 660,239千円
	県の負担額 446,960千円
	市の負担額 515,675千円



担当課 こども支援課 保育係

地域型保育事業運営事業

地域型保育施設の経営の安定を図るため給付費を措置するとともに、運営する法人の取り組みを支援します。

○小規模保育事業8施設、家庭的保育事業1施設、事業所内保育事業7施設

事業費 402,267千円

財 源 国の負担額 186,358千円

県の負担額 95,190千円

市の負担額 113,785千円

利用者の負担額 6,934千円



担当課 こども支援課 保育係

認定こども園施設整備費助成事業

認定こども園に移行するために必要な施設整備費の一部を助成します。

事業費 16,005千円
財源 県の負担額 10,670千円
市の負担額 535千円
ふるさと寄附基金繰入金 4,800千円



担当課 こども支援課
子育て支援係

公立保育所安全対策事業

公立保育所の安全性を高めることを目的として、玄関扉の交換を行うとともに、玄関扉にリモコンロックを設置します。

○増田保育所、名取が丘保育所、ゆりが丘保育所

事業費 9,310千円
財 源 市の負担額9,031千円
(うち市債 8,100千円)
ふるさと寄附基金繰入金 279千円



担当課 こども支援課
子育て支援係

新型コロナウイルス感染症対策事業

保育所や児童センターにおいて、感染症予防のための各種衛生用品を整備し、安心して子どもを預けられる環境づくりを行います。

事業費	32,000千円
財源	国の負担額 13,066千円
	県の負担額 5,616千円
	市の負担額 13,318千円



担当課 こども支援課 子育て支援係

下増田児童センター移転改築事業

児童の受入数に対して狭あいとなっている下増田児童センターについて、公民館との複合化による施設の移転改築工事を行います。



事業費 420,321千円
財源 国の負担額 98,412千円、県の負担額 19,106千円
市の負担額 234,803千円(うち市債 230,700千円)
ふるさと寄附基金繰入金 68,000千円

担当課
こども支援課
子育て支援係

育児ヘルプサービス訪問事業

出産後において日中乳幼児と母親だけで家事や育児が困難な家庭、育児に対して不安や孤立感を抱える家庭または保護者が病弱で家事や育児が困難な家庭にホームヘルパーを派遣し、家事や育児の支援を行います。

事業費 3,000千円

財源 国の負担額 765千円、県の負担額 891千円
市の負担額 1,218千円
利用者の負担額 126千円

担当課 保健センター 母子保健係



産後ケア事業

産後のお母さんの心身のケアや育児の支援等を行い、安心して子育てができるよう、実施機関にて日帰りによる育児のサポートを受けることができるサービスです。

○期 間 出産後から6か月の間

○回 数 3回まで

事業費 1,560千円

財 源 国の負担額 726千円、県の負担額 54千円、
市の負担額 726千円、利用者の負担額 54千円

担当課 保健センター 母子保健係



学校給食費の無償化

令和2年4月1日～ 中学3年生の給食費を無償化

- 保護者の経済的負担の軽減を図ります。
- 県内の市部では、初の取組みです。

事業費 45,875千円

財源 市の負担額 45,875千円

担当課 学校教育課 保健給食係



敬老祝金、敬老事業記念品

老人福祉増進への寄与と、敬老精神の高揚を目的に次のとおり支給します。

○敬老祝金(77、80、85、88、90、95、100歳及び100歳以上の高齢者)

○敬老事業記念品

・元気高齢者記念品(元気な満80、85、90、95、100歳の高齢者)

・敬老作品参加者記念品(市内保育所5歳児)

○敬老記念品(数え80歳以上の高齢者)



事業費 33,769千円
財 源 市の負担額 33,769千円

担当課 介護長寿課
長寿健康係

福祉バス乗車券・タクシー利用券交付事業 (高齢者)

高齢者の社会参加をすすめるため、75歳以上の方に、タクシー利用券、icsca（イクスカ）チャージ（入金）券、福祉バス回数乗車券のいずれかを交付します。

事業費 18,412千円
財 源 市の負担額 18,412千円

担当課 介護長寿課 長寿健康係



ねたきり老人等介護手当支給事業

65歳以上の在宅ねたきり老人または在宅認知症老人を常時介護している同居の家族の方に、介護手当を支給します。

○支給額 月額2,500円

○支給時期 1月下旬(口座振込)

事業費 10,208千円

財源 市の負担額 10,208千円

担当課 介護長寿課 長寿健康係



在宅ねたきり老人等紙おむつ支給事業

65歳以上の在宅ねたきり老人または在宅認知症老人を常時介護している方に対し、紙おむつを1か月あたり合計2組まで支給します。

事業費 (民生費) 578千円
(介護保険特別会計) 14,804千円
財 源 (民生費)市の負担額 578千円
(介護保険特別会計)
負担率 国38.5%、県19.25%、
市19.25%、介護保険料23%



担当課 介護長寿課
長寿健康係

高齢者の保健事業と介護予防の 一体的実施事業

高齢者の健康寿命の延伸を図るため、高齢者の保健事業と介護予防を一体的に実施

○ハイリスクアプローチ

糖尿病未治療者等への保健指導

○ポピュレーションアプローチ

通いの場等における高齢者の生活習慣病の重症化
予防・フレイル予防事業



事業費 (民生費) 1,550千円、(衛生費) 7,071千円

財 源 受託事業収入(宮城県後期高齢者医療広域連合) 7,921千円
市の負担額 700千円

担当課 保健センター 成人保健係、介護長寿課 長寿健康係、
保険年金課 後期高齢者医療・年金係

被災者生活支援事業

東日本大震災の被災者に対する支援策として、コミュニティ支援や見守り事業を行います。

- 常設サロン、移動サロンの運営
- 各種イベント等への声かけを通じた見守り支援
- 設立した自治会への自立に向けた支援

事業費 77,608千円

財源 県の負担額 77,508千円

市の負担額 100千円

担当課 社会福祉課 生活再建支援係



閑上中央第一団地 C棟1階

福祉バス乗車券・タクシー利用券交付事業 (障がい者)

心身に障がいのある人（身体障がい者、知的障がい者、精神障がい者）の社会参加をすすめるため、タクシー利用券、icsca（イクスカ）チャージ（入金）券、福祉バス回数乗車券、ガソリン券のいずれかを交付します。

事業費 20,416千円
財 源 市の負担額 20,416千円

担当課 社会福祉課 障がい者手帳係



障がい者虐待防止対策支援事業

障がい者虐待発生時等に当該障がい者を緊急的に保護します。

○県内短期入所事業所16か所と協定を結び、緊急時に受け入れが可能な事業所で保護します。(名取市緊急時ショートステイ事業)

○やむを得ない場合に保護する障がい者の自己負担額を負担します。

事業費	1,780千円
財源	国の負担額 440千円
	県の負担額 220千円
	市の負担額 1,120千円

担当課 社会福祉課 障がい者支援係



医療的ケア児支援事業

障害児通所支援事業所での医療的ケア児の受け入れ促進

- 障害児通所支援事業所が訪問看護事業所より訪問看護職員の派遣を受けて医療的ケアを提供します。
- 宮城県医療的ケア児支援促進モデル事業

事業費 2,988千円
財源 県の負担額 1,494千円
市の負担額 1,494千円

担当課 社会福祉課 障がい者支援係

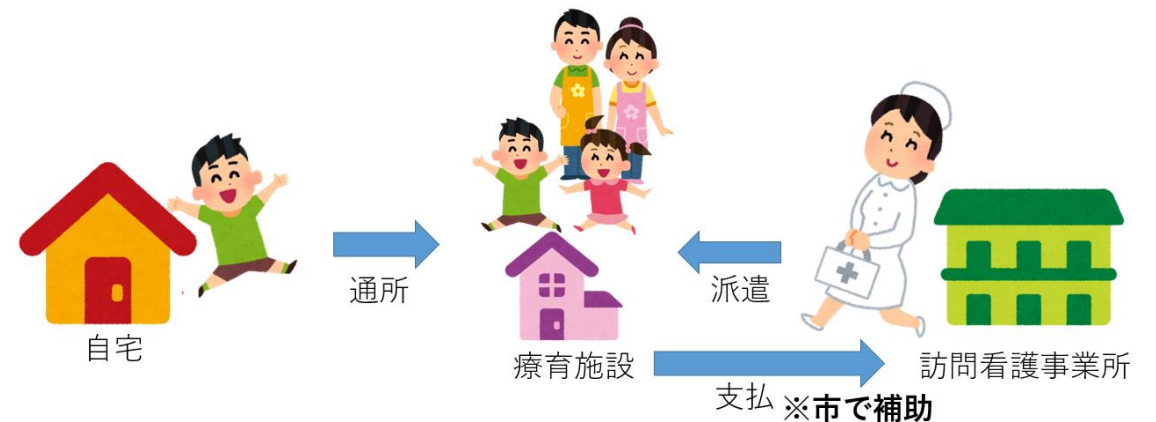

名取市友愛作業所修繕、改修事業

平成4年8月の開所から約30年が経過する友愛作業所について、長寿命化を図るための調査を実施いたします。

○躯体保護のための外壁・屋根・建具等の調査

事業費 4,500千円

財源 市の負担額 4,500千円

担当課 社会福祉課 障がい者手帳係



生活困窮者自立支援事業

個人の状況に応じた支援を提供し、生活困窮者の自立を支援するとともに、ひきこもりへの支援の充実に取り組めます。

- 就職活動に向けた支援
- 家計収支の作成や債務整理に関する支援

事業費 30,500千円
財源 国の負担額 21,200千円
市の負担額 9,300千円

担当課 社会福祉課 保護係

