

広報 なとり

広報



ゆりあげ丸

特集

新たな船出 ～ゆりあげ丸 出航!～



広報なとり 🔍 検索

広報なとりバックナンバーは市ホームページで読むことができます。

お知らせは市ホームページからもご覧になれます。



年頭めあいのまつ



「明るい未来を信じて」

名取市長 山田 司郎



明けましておめでとございます。

皆さまには、輝かしい新年をお迎えのことと謹んでお慶び申し上げます。

昨年末、新たな変異株が確認され、今年も新型コロナウイルス感染症と人類との戦いは続きます。

市といたしましては、3回目のワクチン接種などの感染症対策や経済対策を昨年に引き続き取り組むとともに、「愛されるふるさと」の実現に向け、各種事業を力強く進めてまいります。

まず、仙台空港24時間化に伴う地域振興策について、狭隘道路の整備等に取り組むとともに、北目地区への集会所整備について地元協議を進め、県道仙台岩沼線への歩道橋設置など渋滞対策について県と情報共有を図ります。

下増田公民館・児童センターは合築により、令和5年5月開

館を目指すとともに、館腰公民館の改築については、地域の皆さまとの懇話会などを通じて、地域の実情を反映した基本計画の策定に入ります。また移転改築を進めておりました本郷小規模保育所の令和4年8月開所に向け取り組んでいくとともに、国・JRと連携し館腰駅のバリアフリー化にも取り組む予定です。

北釜地区の土地利用についても引き続き推進してまいります。次に、観光面では、サイクリスト向けの宿泊旅行商品を造成・販売してサイクルス・ポーツセンターを拠点とした自転車活用を進めてまいります。また、かわまちてらす開上やゆりあげ港朝市、SUP体験教室やゆりあげ周遊船などを活用し、水辺を活かした魅力向上に官民連携で取り組んでまいります。

経済面では、名取市中小企業・小規模企業振興条例に基づき、



引き続き市内企業を支援するほか、空き家等を有効活用した起業支援や地域活性化に取り組むとともに、産学官連携による新商品事業についても継続してまいります。

本市産業の基盤を支える第一次産業については、せり、軟弱野菜、カーネーションなど、経営基盤強化支援に加え、米価下落に対応したコメ消費拡大策として、学校給食における米粉や米粉パンの提供増などに取り組みます。

また、日本一の赤貝や北限のしらす、愛島産竹の子など、特産品の育成や情報発信に努めてまいります。

子育て教育分野では、こども医療費助成の拡充について検討を深めるとともに、タクシー会社と連携してママサポートタクシー(陣痛タクシー)事業を開始します。

校舎大規模改修事業では、第一中学校の工事と不二が丘小学校の実施設計を図ります。

まちづくり分野では、高まる住宅需要に合わせ、愛島台の宅地造成を前倒しするほか、売却した愛島東部仮設住宅跡地と名取団地跡地への住宅等の建設を促進します。

名取駅東地区にぎわい再生基本計画については、地域の皆さまの声をできる限り反映しながら策定を進め、本市中心部の活性化につなげます。

飯野坂東部など民間の土地開発を引き続き支援し、必要に応じて道路等のインフラ整備を進めます。

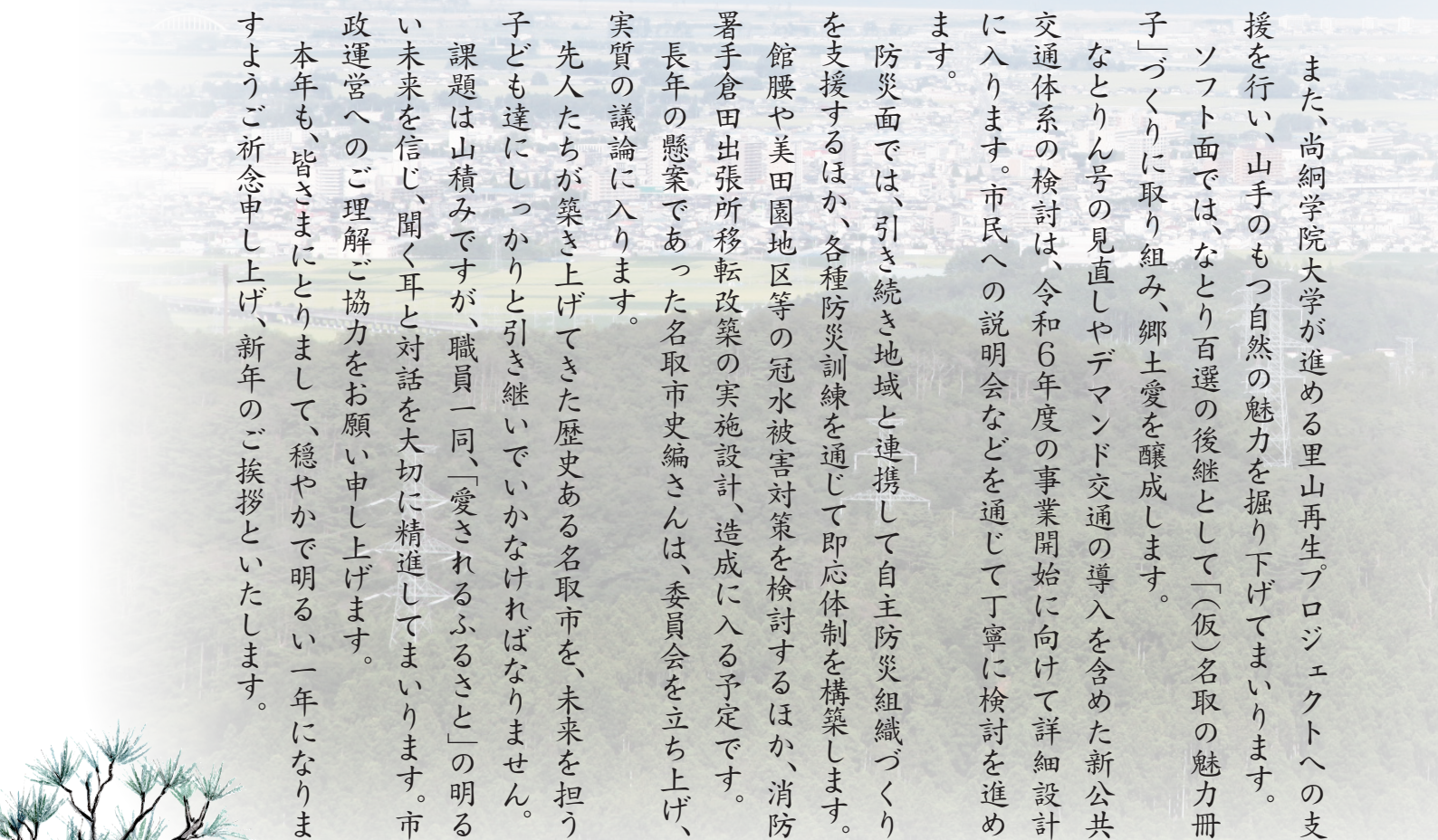

また、尚絅学院大学が進める里山再生プロジェクトへの支援を行い、山手のもつ自然の魅力を掘り下げてまいります。

ソフト面では、なとり百選の後継として「(仮)名取の魅力冊子」づくりに取り組み、郷土愛を醸成します。

なとりん号の見直しやデマンド交通の導入を含めた新公共交通体系の検討は、令和6年度の事業開始に向けて詳細設計に入ります。市民への説明会などを通じて丁寧に検討を進めます。

防災面では、引き続き地域と連携して自主防災組織づくりを支援するほか、各種防災訓練を通じて即応体制を構築します。

館腰や美田園地区等の冠水被害対策を検討するほか、消防署手倉田出張所移転改築の実施設計、造成に入る予定です。

長年の懸案であった名取市史編さんは、委員会を立ち上げ、実質の議論に入ります。

先人たちが築き上げてきた歴史ある名取市を、未来を担う子ども達にしっかりと引き継いでいかなければなりません。

課題は山積みですが、職員一同、「愛されるふるさと」の明るい未来を信じ、聞く耳と対話を大切に精進してまいります。市政運営へのご理解ご協力をお願い申し上げます。

本年も、皆さまにとりまして、穏やかで明るい一年になりますようご祈念申し上げ、新年のご挨拶といたします。





2022

特集

新たな船出

～ゆりあげ丸 出航!～



貞

山運河船運事業。平成30年度から始まったこ

の事業は、名取川や貞山運河、広浦湾といった水資源を活用し、震災で被災した閑上地区のにぎわいを取り戻そうと、官民が連携して行っている事業です。

ゆりあげ港朝市から出航し広浦湾を周遊する「ゆりあげ周遊船」は、気持ちのいい海風とスピード感を楽しめると、好評を博しています。

移動×体験

II 新たな魅力

今年、新たな周遊船が仲間入りする予定です。その名も「ゆりあげ丸」。この船は、復旧が完了した貞山運河を通り、閑上地区の観光スポットを結ぶルートでの運行が計画されています。

かわまちてらす閑上やサイクルスポーツセンター、ゆりあげ港朝市、トレイルセンター、震災復興伝承館



など、魅力的な施設が点在し、観光客をはじめ多くの人でにぎわう閑上地区。海・川・運河といった豊富な水資源も生かし、さらなる交流人口の拡大につなげるため、周遊船事業が進められてきました。

自転車やバスといった陸上交通に加えて、船といった移動手段を加えることで、各施設の回遊性を高めるとともに、船に乗る体験そのものが観光資源のひとつとなり、新たなにぎわいを生み出すことが期待されます。



昨

年11月、「ゆりあげ船まつり」が開催され、「ゆりあげ丸」の試乗体験も実施されました。

実際に試乗してみると、かわまちてらす閑上からゆりあげ港朝市やサイクルスポーツセンターまで、陸路でおよそ2 kmある道のりを20分程度で移動できました。11月ということもあり、少し寒さを感じましたが、暖かい時期であれば、潮風

が心地よく、とても気持ちの良いクルージングが楽しめるでしょう。

「ゆりあげ丸」のイメージは屋形船での川下り。乗船中は、スピーカーから閑上太鼓など、閑上ならではの音楽が流れ、気さくな船長と会話を楽しむこともできます。実際に運行する際には、語り部が閑上の名産や歴史、復興したまちの様子などを、音声ガイドで紹介する構想も練られています。

船からは水面を間近に感じることができ、臨場感たっぷり。名取川や広浦湾では雄大な景色を眺め、貞山運河ではゆったりと復興が進むまちの風や音、香りを感じながら、船旅を楽しむことができます。

試乗者からは、「閑上のまちを下から見上げることができ、新鮮だった」といった感想も寄せられました。





震災前(平成21年)に撮影した貞山運河の様子

か

つては、船が行き交っていた貞山運河。

震災により大きな被害を受け、その風景も失われつつありましたが、一昨年に復旧が完了。古くから多くの人に愛されてきた運河に再び船が走ります。

閑上にさらなる

活気を

「ゆりあげ丸」の船長を務めるのは、これまでも周遊船を運行してきた大川洋さんと高野和志さんです。

2人は、閑上で釣船を出していましたが、震災で船を流されるなど、壊滅的な被害を受けました。

それでも「ゆりあげ周遊船」の船長を引き受けたのは「船が好き」「閑上が好き」という思いがあったからでした。

「もっと復興が進んでくると運河沿いの景色も良くなってくるんだよね」。かつての閑上を知る2人はそう語り、これからの展望に胸を膨らませます。

また、ゆりあげ港朝市やかわまちてらす閑上、サイクルスポーツセンターなど、周遊船が停泊するスポットをはじめ、各施設とも連携を深め、周遊船をきっかけの一つに、さらに多くの人が閑上のまち全体を楽しめるよう工夫をこらしていく予定です。

愛する閑上がさらに盛り上がれば―。たくさんの期待と希望を乗せて、「ゆりあげ丸」が出航します。



1



3



5



2



4



6

- 1・2 広浦湾を走る「ゆりあげ丸」
- 3 広浦湾を運行する周遊船「第八喜多丸」(奥)と新造された「ゆりあげ丸」(手前)
- 4 貞山運河沿いに植えられた桜並木。将来的には周遊船から花見が楽しめる
- 5 大川洋さん(閑上出身)
- 6 高野和志さん(閑上在住)

今月の表紙

昨年11月に計3日間開催された「ゆりあげ船まつり」。「ゆりあげ丸」を含む3種類の船の試乗会には、500人を超える乗船があり大いに盛り上がりました。「ゆりあげ丸」は来年度中の本格運行開始を予定し、準備が進められています。

2022年がスタート。新たな1年を迎えた皆さんの航路に幸多からんことを一。



目次

- 02 年頭のあいさつ
- 04 特集 新たな船出～ゆりあげ丸出航！～
- 07 新型コロナウイルスワクチン接種のお知らせ
- 08 2月9日(水)から市県民税の申告相談が始まります
- 11 明るい選挙啓発ポスターコンクール入賞作品
- 12 Friendship with Canada
- 12 「オクトーバー・ラン&ウォーク2021」結果発表！
- 13 子育て支援コーナー
- 16 さわやか健康
- 19 市民のひろば
- 20 情報プラザ
- 29 そうだん室
- 31 文化会館の催し

掲載している情報については、新型コロナウイルス感染症の状況により中止や延期、内容を変更する場合があります。最新の情報は市ホームページなどでご確認ください。

新型コロナウイルスワクチン接種のお知らせ

追加接種(3回目接種)について

1. 接種案内の郵送

1・2回目の接種を完了した18歳以上の人に、段階的に追加接種(3回目接種)のご案内をしています。

令和3年5月末日までに2回目を接種済の人へ、12月下旬に案内文書と接種券が印字された予診票を郵送しました。6月末日までに2回目を接種済の人へは、1月下旬に郵送予定です。

接種後に転入した人などで、2回目接種から8カ月経過しても案内が届かない場合、接種券発行申請をしてください。申請書は、市ホームページまたは下記担当窓口にて配布しています。

2. 接種会場

(1) 集団接種

- ①会場: 市民体育館
- ②日時: 案内文書または市ホームページにて確認してください。

(2) 個別接種(市内医療機関での接種)

実施医療機関、日時については案内文書または市ホームページにて確認してください。

(3) 大規模接種(宮城県主催)

- ①会場: TKPガーデンシティPREMIUM仙台西口4階(12月20日(月)～1月13日(木))
ヨドバシカメラ仙台第2ビル4階(1月14日(金)～)
(土・日・祝・年末年始除く)
- ②予約方法: 12月13日(月)から電話、WEB、LINEにて予約受付開始

3. 持ち物

- ①接種券が印字された予診票 ②予防接種済証
- ③体調確認票 ④本人確認書類(健康保険証など)
- ⑤おくすり手帳(服薬中の人)

4. 使用するワクチンについて

3回目接種に使用するワクチンは、1回目・2回目の際に使用したワクチンの種類を問わず、mRNAワクチン(ファイザー社ワクチンまたはモデルナ社ワクチン)を用いることが適当であるとされています。ファイザー社ワクチンは薬事承認済、武田/モデルナ社ワクチンは薬事承認申請中です。

満12歳の1・2回目の接種について

1. 対象者

満12歳の市民(平成21年4月2日以降生まれの人)

2. 接種日時・会場・予約開始日

接種日	時間帯	会場	予約開始日
1月15日(土)	13:45～16:15	保健センター	1月5日(水) 9時から
2月16日(水) ～3月末の毎週 水・木・土曜日	9:15～11:15 13:45～16:15	市民体育館	2月1日(火) 9時から 段階的に実施
2月16日(水) ～当面の間	各医療機関 による	市内 医療機関	

3. 予約方法

ワクチン接種は完全予約制です。

- ①1回目の接種: コールセンター(☎0570-000-574)・インターネット(<https://jump.mrso.jp/042072>)で受付します。

- ②2回目の接種: 1回目の接種時に会場ですべて予約をとります。原則3週間後の同じ曜日の同じ時間帯に2回目の接種となるため、日程を確認し、ご予約ください。
※予約受付はワクチンの供給等により段階的に実施します。早い日程の予約が取れない場合、日を置いて予約を試みてください。

4. 持ち物

- ①接種券が印字された予診票 ②予防接種済証
 - ③体調確認票 ④本人確認書類(健康保険証等)
 - ⑤母子健康手帳(他の予防接種との接種間隔確認のため)
 - ⑥おくすり手帳(服薬中の人)
- ※満12歳の誕生日前後に①～③を郵送します。送付時期によって、①・②の代わりに予診票・接種券の場合があります。
- ※転入・紛失その他で接種券がない場合、下記までご連絡ください。

12歳以上の人の1・2回目の接種について

1・2回目の接種未済の人は、コールセンター(☎0570-000-574)へご相談ください。

問 新型コロナウイルスワクチン接種対策室 ☎796-8688

予約 名取市新型コロナウイルスワクチン接種コールセンター

☎0570-000-574(平日9:00～17:00) **HP** <https://jump.mrso.jp/042072>



申告にはマイナンバーが必要です

申告者	必要書類
本人	①マイナンバーカード(個人番号カード) ②通知カードと本人確認書類(2点組み合わせ) ③マイナンバー入り住民票の写しと本人確認書類(2点組み合わせ)
代理人	①法定代理人の場合は、その資格を証明する書類 法定代理人以外の場合は、委任状または本人しか持ちえない書類 ②代理人の運転免許証等、写真付きの本人確認書類 ③本人のマイナンバーカードまたは通知カード等(コピー可) ※委任状様式は市役所税務課と各公民館に備え付けています。 また、市ホームページにも掲載しています。

※扶養控除を含めて申告する場合は、被扶養者のマイナンバーが分かる書類をお持ちいただくか、事前に被扶養者のマイナンバーをお調べのうえ、お越しください。

※「通知カード」は、令和2年5月25日に廃止されていますが、「通知カード」に記載された氏名、住所等が住民票に記載されている内容と一致している場合に限り、引き続き番号確認書類として利用できます。

◆市県民税の申告相談日程◆

申告相談日	指定地区	申告相談日	指定地区
2月 9日(水) 10日(木)	【所得税還付申告】 市内全地区(給与所得または年金所得のみの方が対象です)	2月28日(月) 3月 1日(火)	増田西地区
2月14日(月)	名取が丘地区	3月2日(水)~4日(金)	館腰地区
2月15日(火)	ゆりが丘地区、みどり台地区、 那智が丘地区、相互台地区	3月7日(月)	閑上地区
2月16日(水) 17日(木)	高館地区	3月8日(火) 9日(水)	増田地区
2月18日(金) 21日(月)・22日(火)	愛島地区(愛の杜地区、愛島台地区、 愛島郷地区を含む。)	3月10日(木)・11日(金) 14日(月)・15日(火)	指定日に来られなかった人
2月24日(木) 25日(金)	下増田地区、美田園地区、 杜せきのした地区	会場 市役所6階大会議室 受付時間 9:00~11:00、13:00~16:00	

◎土日・祝日は申告相談を行っていません。

◎申告相談期間中、市役所1階の税務課窓口での申告相談はできません。

◎所得税還付申告および各地区の初日は大変混雑が予想されます。

仙台南税務署からのお知らせ

申告書作成会場について

申告書作成会場	開設日時
アズテックミュージアム (仙台市太白区中田町 字杉ノ下18)	2月7日(月)~3月15日 (火)午前9時~午後4時

※土・日曜日、祝日を除く(2月20日(日)・27日(日))は開設。混雑緩和のため、会場への入場には「入場整理券」が必要です。会場での当日配付とLINEによる事前発行があります。

※配付方法の詳細は、別途国税庁ホームページ等でお知らせします。

※「入場整理券」の配付状況に応じて後日の来場をお願いすることもあります。

※できる限り少人数でお越しいただき、筆記用具・計算用具などの持参をお願いします。

マイナンバーの記載等について

確定申告書を提出する際には、①マイナンバーの記載、②本人確認書類の提示または写しの添付が毎回必要です。

医療費控除を受けられる人へ

医療費控除を受ける際は、「医療費控除の明細書」を作成して提出願います(領収書の添付または提示では控除は適用されません)。なお、領収書は自宅で5年間保存が必要です。

「決算のしかた」の説明動画について

決算の方法・注意点などを説明する動画「決算のしかた(青色申告編・白色申告編)」を、YouTube国税庁動画チャンネルに掲載しました。



問 仙台南税務署 ☎306-8001

※申告に関する一般的なご相談やご質問は、電話相談センター(音声案内で「0」)にお問い合わせください。

2月9日(水)から市県民税の申告相談が始まります

※アズテックミュージアムは2月7日(月)から開設しますので、混雑緩和にご協力をお願いします。

市県民税申告に関する問い合わせ 税務課市民税係 ☎724-7114

対象

令和4年1月1日現在、名取市に居住している人。

令和3年中に収入がなかった人も申告をしないと非課税証明書などが発行できない場合があります。

税務署で申告が必要な人

- 初めて住宅借入金特別控除を受ける人
- 雑損控除を受ける人
- 不動産の売却(公共事業に伴う不動産の売却を除く)により譲渡所得があった人
- 外国為替証拠金取引(FX)、商品先物取引などによる所得があった人
- 亡くなられた方の申告をする人(準確定申告)
- 山林所得があった人
- 所得税の青色申告の申請をしている人

市県民税申告不要の人

- 所得税の確定申告をする人
- 給与所得のみで、勤務先から市に給与支払報告書が提出されている人(給与所得以外に所得がある場合、金額の多寡に関わらず住民税の申告が必要)
- 年金所得のみで、扶養親族等申告書に記載した配偶者控除、扶養控除、ひとり親控除、寡婦控除および障害者控除以外の所得控除を受けない人(その他の控除を適用して、市県民税の税負担を軽減するには申告が必要)
- 生計を一にする親族の申告書や源泉徴収票などに扶養親族として記載されている人

※ただし、名取市以外にお住まいの人の扶養になっている場合は申告が必要な場合があります。

申告の際に必要なもの

マイナンバーカード(もしくは通知カードやマイナンバー入り住民票の写し)、本人確認書類、印鑑、通帳、各種控除を受けるための書類(生命保険料・地震保険料の支払証明書、国民年金保険料控除証明書など)

- 給与所得・年金所得のある人
源泉徴収票(原本)
- 営業所得・農業所得・不動産所得のある人
収入および経費の確認ができる書類(事前に集計し、経費は領収書をまとめてお持ちください)
その他、所得の種類により必要な書類が異なります。
なお、書類が不足している人や、集計されていない人の申告は受付できません。必ず事前の準備をお願いします。

所得税還付申告相談

市役所での所得税還付申告相談は、給与所得者・年金所得者を対象に2月9日(水)、10日(木)に行います。

社会保険料控除の申告について

市から「確定申告用納付確認書」を送付します。詳しくは10ページをご覧ください。

市県民税から住宅借入金等特別控除を受ける人

所得税で「住宅借入金等特別控除」の適用を受けていて、かつ住宅借入金等特別控除可能額が所得税から引ききれない場合、その分を市県民税から控除することができます。

- 対象の人** 平成21年から令和3年まで入居した人

控除を適用される人は、3月15日(火)までに所得税および復興特別所得税の確定申告が必要です。(給与所得のみの人で住宅借入金等特別控除も含めて年末調整が済んでいる場合、申告は不要)

ただし、令和3年中に入居を開始した人は、税務署での申告をお願いします。

公的年金等の収入の合計金額が400万円以下の人

所得税および復興特別所得税の確定申告について、公的年金などの収入金額の合計額が400万円以下で、公的年金以外の所得の合計が20万円以下の方は確定申告は不要です。

ただし、公的年金以外の所得が20万円以下であっても「市県民税の申告」は必要です。

また、市県民税が課税される人で、公的年金の源泉徴収票に記載されている控除以外の各種控除がある場合は申告をすると、市県民税が軽減される場合があります。

市役所での新型コロナウイルス対策について

待合室の人数を制限します。また、当日の受付状況に応じて、後日の来場をお願いすることもあります。車でお越しの場合、順番になるまで車で待機をお願いする場合があります。

インターネット(e-tax)による申告もできます。ぜひご利用ください。e-taxホームページ(<https://www.e-tax.nta.go.jp/>)

確定申告用要介護・要支援認定者の「おむつ使用確認書」の交付について

医療費控除の申告には医療費控除の明細書の他に、次のいずれかの書類が必要です。

●初めて控除を受ける人

医師が発行する「おむつ使用証明書」

●控除を受けるのが2年目以降で、要介護・要支援認定を受けている人

介護長寿課で交付する「おむつ使用確認書」

※介護保険法に基づく要介護・要支援認定の主治医意見書で、「寝たきり状態」であり、「尿失禁の可能性がある」ことが確認できる場合に交付されます。

※確認書の交付に該当しない場合は、2年目以降も、医師が発行するおむつ使用証明書が必要です。

※申請者の本人確認ができるもの(運転免許証など)をお持ちください。

問 介護長寿課介護調整係 ☎724-7109

「障害者控除対象者認定書」を交付します

身体障害者手帳をお持ちでない人でも、満65歳以上で要介護認定を受けている人は、「障害者控除対象者認定書」を税申告の際に添付することで「障害者控除」または「特別障害者控除」を受けることができます。

該当すると思われる人は、介護長寿課で、「障害者控除対象者認定書」の交付を受けてください。なお、申請者は本人、同居または扶養している親族に限ります。

対象者

- ①身体障害者手帳等の交付を受けてなく、介護保険の要介護1から要介護5の認定を受けている人
- ②身体障害者手帳等の交付を受けてなく、要介護認定を受けていない人で、①と同程度の状態にある人

※②に該当する人は、調査が必要です。

認定基準日

税申告の対象となる年の12月31日(その年に死亡した方は死亡日)

申請に必要なもの

申請者の本人確認書類(健康保険証など)

問 介護長寿課長寿健康係 ☎724-7111

「令和3年分公的年金等の源泉徴収票」を送付します

老齢・退職を支給事由とする年金を受給している人全員に、令和3年2月支払分から令和3年12月支払分まで(令和4年1月に支払いがあった人は、1月支払分まで)の金額を記載した源泉徴収票を1月中旬から下旬にかけて順次発送します。

障害年金や遺族年金は非課税所得のため、源泉徴収票を送付しません。

なくしたときは、電話での再交付申請が可能です。マイナンバーまたは基礎年金番号を確認できるものを用意して、仙台南年金事務所へ申請してください。

問 仙台南年金事務所 ☎246-5111

「確定申告用納付確認書」を送付します

「国民健康保険税」「後期高齢者医療保険料」「介護保険料」の社会保険料控除を含めて申告する人は、自身で領収書などを確認するか、納付確認書(以下、確認書)で支払金額を計算してください。

確認書は各担当課で再発行できますが、次に該当する人は確認書の取得は不要です。

- それぞれの社会保険料を年金からの特別徴収(天引き)で支払っている人
- 市役所で確定申告する人

また、令和3年1月～12月に、国民健康保険税・後期高齢者医療保険料・介護保険料のうち、いずれか一つでも普通徴収で納付した人には、確認書を送付します。

送付日 1月下旬

注意事項

- ①送付する確認書の納付額に年金特別徴収分(年金天引き分)は含まれていません。
- ②納付確認書は、市で収納が確認された日を基準に作成しています。お手元の領収書の領収日で集計した額と、送付した確認書の納付額が異なる場合は、お手元の領収書の集計額を用いて「社会保険料控除」の申告をしてください。

問

- 国民健康保険税について
税務課収納管理係 ☎724-7115
- 後期高齢者医療保険料について
保険年金課後期高齢者医療・年金係 ☎724-7105
- 介護保険料について
介護長寿課介護管理係 ☎724-7110

明るい選挙啓発



ポスターコンクール入賞作品決まる

選挙管理委員会と明るい選挙推進協議会で、昨年9月に「明るい選挙啓発ポスター」の募集を行いました。小学校の部では5校から11点、中学校の部では1校から3点の応募作品があり、審査(市審査)の結果、次の児童・生徒の皆さんの作品が入賞となりました。

また、第2次審査(県審査)の結果、小学校の部において、関上小中学校6年生の相澤ららさんの作品が第1位に選ばれました。

中学校の部



金賞
得地 璃湖さん(関上小中7年)

入賞作品は、次のとおり展示しますので、ぜひご覧ください。

作品の展示

2月1日(火)～14日(月)
名取駅東西自由通路展示スペース

2月15日(火)～28日(月)
市役所1階 市民ホール

入賞作品は市ホームページの選挙管理委員会のページでもご覧いただけます。

小学校の部



銀賞
相澤ららさん(関上小中6年)



金賞
加藤綾菜さん(愛島小6年)

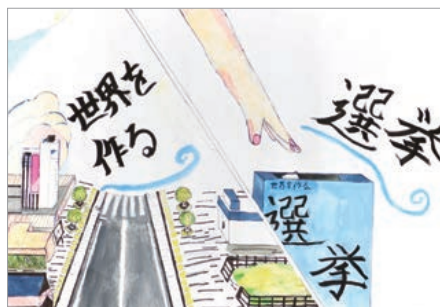

銅賞
沼田唯杏さん(愛島小5年)



銅賞
鎌田心さん(下増田小5年)



銅賞
丹野幸さん(下増田小4年)



🍁 ホスタウン自治体として表彰されました



東京オリンピック・パラリンピック競技大会担当大臣より、ホスタウン事業を実施した自治体に対し表彰がありました。

表彰された自治体は、本市を含め268自治体となっています。(全国ホスタウン登録自治体533自治体)

今年度復興ありがとうホスタウン推進実行委員会が主催となって取り組んだ主な事業は、新型コロナウイルス感染症の影響により、市民との直接的な交流はできませんでしたが、カナダ自転車競技選手団へのメッセージ動画による応援や、中学生海外派遣先であるカナダブリティッシュ・コロンビア州スーク市長とのオンライン交流のほか、日本人元オリンピックによるマウンテンバイク体験会および講演会を実施しました。



🍁 第2回資料館まつりで復興ありがとうホスタウンのPRをしました

令和3年11月13日、歴史民俗資料館が主催する第2回資料館まつりで、これまでのホスタウン活動や、東京オリンピック・パラリンピックでのカナダ選手の活躍に関するパネル展示などによるPRをしました。

会場ではパネルを見ながら質問に答えるクイズを用意し、約70人にご参加いただきました。



問 復興ありがとうホスタウン推進実行委員会事務局(復興ありがとうホスタウン推進室内) ☎724-7135

Topics

04 「オクトーバー・ラン&ウォーク2021」結果発表!

株式会社アールビーズが昨年10月に開催した「オクトーバー・ラン&ウォーク2021」の全国自治体対抗戦の結果を発表します。

全国自治体対抗戦結果 (参加自治体345、参加者総数14万9,056人)

種目	最終順位	平均距離・歩数	本市参加人数
ランニングの部	111位	142.5km	75人
ウォーキングの部	48位	222,563歩	117人



初参加ではありましたが、両種目ともに大健闘の成績で終わることができました。

ご参加いただいた皆さん大変お疲れ様でした。ちなみにウォーキングの部に参加した山田市長は月間577,990歩、市内最終順位7位でした。

本イベントをきっかけに新たに運動習慣が身についた人もいないでしょうか。引き続きアプリを活用して健康増進のためにラン&ウォークを継続しましょう!

今年10月も開催予定ですので、市民の皆さんの参加をお待ちしています。

問 文化・スポーツ課スポーツ振興係 ☎724-7177

子育て支援センター・子育てひろば

0歳から就学前までの子育て中の親子が、ゆったり楽しく遊べる子育てサロン・子育てひろば、子育て相談などを日々、行っています。イベントなどで時間や場所に変更がある場合があります。初めて利用する際は、電話でご確認ください。

子育て相談 各施設では子育て相談を行っています。
日時 ①平日10:00～15:00 ②③④⑤平日9:00～17:00 ⑥10:00～17:00 ※水曜日および祝日の翌日は休館日

①高館あおぞら保育園

問 ☎381-2031(10:00～16:00)
子育てサロン「りんご組」

親子で自由に遊べるお部屋があります。お子さんの遊びを見守りながら、担当と子育てトークも楽しみましょう♪

平日 10:00～12:00、14:30～16:00
 (ランチタイムは当面の間お休みします)

子育て講座～からだで遊ぼう！～

講師を招いて、親子で音楽に合わせて運動遊びをします。心も体もリフレッシュしましょう♪

日時 1月21日(金)10:30～11:30

場所 保育園ホール

対象 未就学児の親子

申込 1月7日(金)10:00～(10組)

持ち物 飲み物、フェイスタオル

※動きやすい服装でご参加ください。

豆まき会

節分の製作や、「おにのパンツ」を踊って楽しみましょう♪

日時 2月3日(木)10:00～11:30

場所 りんご組

対象 未就学児の親子

申込 1月17日(月)10:00～(6組)

④増田児童センター

問 ☎381-1305(9:00～17:00)
子育てひろば「ぴよぴよハウス」

お子さんとゆったり過ごせる専用のお部屋「ぴよっとスペース」があります。

日時 平日 9:00～17:00

赤ちゃんのひろば

「カシャカシャ」音の鳴るおもちゃ作り

リメイクして赤ちゃんおもちゃを作ります！

日時 1月18日(火)10:30～11:30

申込 1月4日(火)～14日(金)

対象 0歳のお子さんと保護者(7組程度)

持ち物 不要になった服(お勧めは薄手の長袖・長ズボン)・ハンドタオル他

みんなで祝い♪お誕生会

1月生まれさん 集まれ

健やかな成長を願ってお祝いしましょう！

日時 1月20日(木)10:30～11:30

申込 1月11日(火)10:00～19日(水)17:00

対象 1月生まれのお子さん(5組)

持ち物 手形を取るの、着替えやカバーがあると安心です。

※全開催場所:増田児童センター集会室

※詳細は増田児童センター子育て支援のお便りをご覧ください。

※37.5度以上の発熱がある場合、利用をご遠慮いただいています。 ※12月29日(水)～1月3日(月)は閉館日です。

②下増田児童センター

問 ☎724-7978(9:00～17:00)
子育てひろば「ぴよぴよハウス」

木のぬくもりが感じられる、ぴよぴよハウスでお待ちしています。

日時 平日の9:00～17:00

※1月4日(火)～1月11日(火)は、利用できるスペースに変更があります。

たまごタイム

親子で絵本の読み聞かせや季節の行事などを楽しみミニ行事です。

日時 1月19日(水)11:00～11:15

申込 なし。

当日直接ご参加ください。

工作タイム

親子で工作を楽しみましょう。今回は節分がテーマです。

日時 1月25日(火)・26日(水)
 10:30～11:30

申込 当日(先着4組)

※状況により、内容や活動場所を変更する場合があります。

⑤那智が丘児童センター

問 ☎090-2849-2051(9:00～17:00)
子育てひろば「ぴよぴよハウス」

ゆったり遊べるお部屋のほか、広い遊戯室や庭で思い切り遊びましょう！

日時 平日の9:00～17:00

赤ちゃん&プレママあつまれ！

赤ちゃんを育児中のママ、プレママの交流の場です。入退室は自由気軽にどうぞ！

日時 1月14日(金)10:30～11:00

申込 なし

場所 プレイルーム

対象 一人歩き前のお子さんと保護者
 妊娠5か月以上で動きに支障がない人

持ち物 バスタオル

プラレール広場「なちプラdeゴー」

遊戯室いっぱいプラレールを繋げて遊びましょう！列車を持参することもできます。※必ず記名をお願いします。

日時 1月20日(木)10:00～11:30

対象 未就学児親子

場所 遊戯室

申込 なし

③本郷小規模保育所

問 ☎080-9637-8084(9:00～17:00)
子育てひろば「きららルーム」

親子でゆったりと、家にいるような気分できつろげる場所です。

日時 月～土曜日 9:00～12:00
 14:30～17:00

子育てイベント「ベビーズ・ピクチャー」

テーマ 「エンジョイ！バレンタイン！」

日時 1月12日(水)10:00～12:00

遊びの広場「きららタイム」

可愛い鬼のお面や豆入れを作ります。みんなで鬼退治をしてみよう!!

日時 1月20日(木)10:00～11:00

受付 1月11日(火)～14日(金)(5組)

子育てイベント「1月生まれ お誕生会」

日時 1月27日(木)10:00～11:00

受付 1月17日(月)～21日(金)(5組)



⑥名取市子育て支援拠点施設 cocol'it

問 ☎281-8172(10:00～17:00)
休館日 水曜日、祝日の翌日
 (土・日・祝日は開館)

場所 イオンモール名取3階
 0歳からの乳幼児親子みんなの交流の場です。子どもを遊ばせながら市内の情報を集めたり、子育ての相談もできます。

「1才のぱぱいる」

パパとお子さんのふれあいタイム♪
 ふれあい遊びやわらべうた、パパ同士での情報交換もできます。

日時 1月23日(日)13:30～14:00

対象 1才のお子さんとパパ

申込 1月7日(金)～受付(4組)

参加費 なし

「いっしょにお誕生会」

1月のお誕生日をみんなで祝いしましょう。手作り布ケーキが登場。かわいいカードのプレゼントも！

日時 1月28日(金)10:30～11:00

対象 1月生まれの未就学児と保護者

申込 1月13日(木)～受付(10組)

※詳細は「eなとりっこ」でご確認ください。

6. 私は申請が必要なの？

次に記載する人は申請が原則必要です。

- 令和3年9月30日時点で、**高校生**(平成15年4月2日～平成18年4月1日生まれ)のみ養育している保護者(保護者の所得が児童手当(本則給付)と同等未満の所得であること)
- 所属庁から児童手当(本則給付)を受給している**公務員** など

7. 児童手当の所得制限限度額とは？

単位:万円

扶養親族の数	所得制限限度額	収入額の目安
0	622	833.3
1	660	875.6
2	698	917.8
3	736	960
4	774	1002

※令和2年の所得が児童手当の所得制限限度額以上の人は、本給付金の対象外となります。

※「収入額の目安」は給与収入のみで計算していますので、ご注意ください。

8. こんなときはどうなるの？

Q. 児童手当の現況届を提出し忘れて、支給が差し止められている場合はどうなりますか？

A. 児童手当の現況届が提出されることにより、遡って令和3年9月分の同手当が支給されると認められた場合には対象となります。

Q. 離婚等により、自分が令和3年10月分から児童手当の支給認定を受けた場合は？

A. 原則として、令和3年9月分の児童手当の受給者が支給対象者となるため、そのケースでは前受給者が給付を受けることとなります。

問い合わせは

令和3年度子育て世帯への臨時特別給付(先行給付金)コールセンター ☎0120-526-145
(受付時間:土日祝日を含む9:00～20:00(12月29日～1月3日を除く))

提出先・連絡先

〒981-1292 (住所不要)名取市役所 健康福祉部 こども支援課 家庭児童係 ☎724-7119



❗ 「子育て世帯への臨時特別給付金」に関する
“振り込め詐欺” や “個人情報の詐取” にご注意ください。

ご自宅や職場などに名取市から問い合わせを行うことがありますが、ATM(現金自動預払機)の操作をお願いすることや、支給のための手数料などの振り込みを求めることは絶対にありません。もし、不審な電話がかかってきた場合にはすぐに市の窓口または最寄りの警察にご連絡ください。

子育て世帯の生活を支援するために一時金を支給します！

令和3年度子育て世帯への臨時特別給付(先行給付金)のご案内

はじめに…申請は必要ですか？

原則「**プッシュ型**」通知による支給を行いますので、**改めての申請は不要**です。
(※ただし**高校生のみ**養育されている人、**公務員**などは**申請が必要**です)

1. うちの子は、対象になるの？ (対象児童)

- ① 令和3年9月分の**児童手当(本則給付)支給対象**となる児童
- ② 令和3年9月30日時点で**高校生**(平成15年4月2日～平成18年4月1日生まれ)の児童
(保護者の所得が児童手当(本則給付)の支給対象となる金額と同等未満の場合)
- ③ 令和3年9月以降、**令和4年3月31日までに生まれた**児童手当(本則給付)の支給対象児童(**新生児**)

2. だれがもらえるの？ (支給対象者)

対象児童の保護者のうち、生計を維持する程度の高い者(児童手当(本則給付)受給者もしくはそれに準ずる対象者)

3. いくらもらえるの？ (給付額)

対象児童1人につき **5万円**

4. いつもらえるの？ (支給時期)

対象者には、12月22日から順次支給しています。入金の確認ができなかった場合には、お問い合わせください。※申請が必要な人は、支給時期が異なります。詳しい支給日は市ホームページでご確認ください。

5. どんなかたちでもらえるの？ 申請方法は？

- ① **【プッシュ型】通知対象の保護者(基本的には児童手当の受給者)**
令和3年12月22日に児童手当(本則給付)を受給している口座に振り込みました。
- ② **申請が必要な保護者**
【申請方法】次の①～③のいずれかの方法で申請してください。
 - ① **電子申請**
 1. 令和3年12月14日付で発送したご案内に記載された二次元コードまたはURLより「みやぎ電子申請サービス」にアクセス
 2. 申請フォームに同案内に記載されたお知らせ番号や必要事項を入力・登録
 - ② **紙による申請**
 1. 申請書を市ホームページからダウンロード
 2. 必要事項を記入し、添付書類等を添えて右記提出先へ郵送または直接提出
 - ③ ①、②どちらの対応もできない人は右記連絡先へご連絡ください。

【申請受付期限】令和4年2月28日(月)登録・必着
【支給方法】申請確認後、2～3週間後をめどに指定された口座に振り込みます。

お子さんの健康診査など

会場・問 保健センター ☎382-2456

健診名	対象	日程	
3か月児健康診査	R3年9月生	18日(火)	※新型コロナウイルス感染症拡大防止のため、内容を一部縮小し、感染予防対策を行いながら実施します。 詳細は個別通知しています。
		20日(木)	
1歳8か月児健康診査	R2年5月生	6日(木)	
		13日(木)	
2歳6か月児歯科健康診査	R1年7月生	26日(水)	
		27日(木)	
3歳6か月児健康診査	H30年7月生	12日(水)	
		19日(水)	

※令和3年度の7か月児相談は、離乳食セミナーとして2か月に1回実施します。

～乳幼児健康診査および予防接種にお越しの際の注意点～

- ・保健センター内への入場は受付時間からです。受付時間前は、車などでお待ちください。
 - ・当日は検温をしてお越しください。受診時に体調確認を行います。お子さんやご家族に以下の症状がある場合は受診を控えていただき、次の日程を案内しますのでご連絡ください。(発熱、咳、鼻水、嘔吐、下痢、体に赤い発疹や水泡ができていなど)
 - ・お子さんやご家族の所属団体(保育所・幼稚園・学校・職場など)で感染症が流行し、学級閉鎖や臨時休園などの措置が取られている場合は、お子さんに症状が出ていなくても受診はご遠慮ください。
 - ・保護者の同伴は1人までとします。ごきょうだいの同行は可能な限り控えてください。
 - ・お越しの際はマスクの着用をお願いします(日本小児科医会では2歳未満のお子さんへのマスクの着用は推奨していません)。
- ※延期または中止する場合は、ホームページ・子育てアプリなどでお知らせしますので、ご確認ください。



子育てアプリ
なとりっこ

離乳食セミナー(予約制)	
日程	1月21日(金)
受付時間	午前中 (申込後に連絡します)
対象者	R3年6月・7月生まれ

※定員20人です。定員になり次第締め切ります。

※対象者への個別通知は行っていません。

※開催前月の広報を確認し、申し込みください。

BCG(結核)予防接種を受けましょう

対象 生後3～11か月の乳児
 受付日時 20日(木)9:30～10:30
 場所 保健センター
 持ち物 母子健康手帳、予防票
 問 保健センター ☎382-2456

休日夜間急患センター

土曜日の午後および日曜・祝日に急患の診療を行います。

問 下余田字鹿島74-3 ☎384-0001

献血にご協力を(1月実施分)

日程 4日(火)、8日(土)、15日(土)
 時間 10:00～11:45、13:00～16:30
 場所 イオンモール名取

休日歯科当番医

1日(土・祝) 清水歯科医院(名取市) ☎384-6338
 2日(日) めでしま歯科医院(名取市) ☎384-1840
 3日(月) 櫻場デンタルクリニック(名取市) ☎383-8816
 9日(日) おおみや歯科(名取市) ☎382-2537
 10日(月・祝) おぎはら歯科医院(名取市) ☎0223-22-0712
 16日(日) おおぬき歯科(名取市) ☎383-9310
 23日(日) 上中デンタルクリニック(岩沼市) ☎0223-35-7557
 30日(日) 荘司歯科医院(名取市) ☎384-0101

552

健康のしおり

肝臓の病気をより早く見つけて治療するためには

宮城県立がんセンター 消化器内科 鈴木 眞一

肝臓は「沈黙の臓器」と一般に呼ばれている通り、相当傷まないと黄疸や腹水・浮腫などの症状が現れません。これは、肝臓が人体最大の臓器で、無症状で日常生活を営むのに必要な大きさの4倍もある肝臓を、私たちが生まれながらにして持っているからです。このことから、全体の4分の3以上が傷まないと症状が出てこないとも言えますので、症状の有無を当てにせずには肝臓の病気はなかなか早く見つかりません。

病気をより早く見つけて治療する糸口となるのは、住民健診などを受けること、そして血液検査で肝機能異常を指摘された場合に速やかに医療機関を受診することです。

肝機能異常を来す病気は、①B型肝炎・C型肝炎などのウイルス肝炎、②自己免疫性肝障害(肝臓の膠原病)、③薬による肝障害、④飲酒過多による肝障害、⑤脂肪肝などの代謝性肝障害、⑥肝臓血管の障害によるもの、⑦胆道の閉塞、⑧細菌毒素による肝障害、⑨悪性腫瘍による肝臓破壊、など多岐に渡り、治療法もそれぞれ異なります。医療機関では、AST・ALT(肝逸脱酵素)やALP・γ-GTP(胆管逸脱酵素)の上昇パターン、各病気に特異的な血液検査項目、AFP・PIVKA-II・CEA・CA19-9などの腫瘍マーカー、US・CT・MRIなどの画像診断から、いかなる病気なのかを診断し、有効な治療法を判断していきます。

症状の出にくい肝臓の病気。健診などを受け、異常を指摘された場合は速やかな医療機関の受診をおすすめします。より早く病気を見つけて治療し、大切な命を守りましょう。

乳がん検診を実施します

検診日

2月	日	月	火	水	木	金	土
	30	31	1	2	3	4	5
	6	7	8	9	10	11	12
	13	14	15	16	17	18	19
	20	21	22	23	24	25	26
	27	28					

● 印が検診日

実施場所 保健センター

◎検診申込者に受診通知書兼受診票を送付します。持ち物は通知書を参照ください。

まだ申し込みをしていない人は、保健センターまでご連絡ください。

検診内容

年齢	検査内容	検診料	名取市国保	受診間隔
30～39歳	超音波	2,000円	1,500円	毎年
40～64歳	乳房X線撮影2方向	2,500円	2,000円	2年に1回
65～69歳	乳房X線撮影1方向	1,500円	1,000円	
70歳以上	乳房X線撮影1方向	500円		

※令和4年4月1日現在の年齢です

※生活保護を受給している人は、生活保護受給証をご持参ください。

※65～69歳で、後期高齢者医療被保険者証をお持ちの人の検診料は500円です。

注意事項

※次の項目に該当する人は集団検診対象として原則受け付けていません。乳腺専門の医療機関にご相談ください。ただし、☆に該当し、受診を希望する人は保健センターまでご相談ください。

- 乳房・乳腺の治療中または経過観察中
- 「乳房のしこり」「乳頭からの分泌物」など自覚症状がある
- 妊娠中(40歳以上の人は妊娠の可能性がある)
- 授乳中(夜間授乳も含む)および断乳後1カ月未満
- 豊胸術(シリコン注入、脂肪・ヒアルロン酸注入など)を受けたことがある

☆心臓ペースメーカー、前胸部に人工血管や薬液注入器具(CVポート)を埋め込んでいる

☆脳室・腹腔連結術(V-Pシャントカテーテル留置術)を受けている

問 保健センター ☎ 382 - 2456

名取市医療・介護連携支援センターは市より委託を受け、名取市医師会が運営しています。在宅医療や介護についての情報をお届けします。

第4回



今回は在宅で受けられる介護サービス②を紹介します。

短期入所生活介護
(ショートステイ)

介護老人福祉施設などに短期間入所して、食事・入浴などの介護や機能訓練が受けられます。

短期入所療養介護
(医療型ショートステイ)

介護老人保健施設などに短期間入所して、医療によるケアや介護、機能訓練などが受けられます。

認知症対応型通所介護
(デイサービス)

認知症と診断された高齢者が食事・入浴などの介護や支援、機能訓練を日帰りで受けられます。

地域密着型通所介護
(デイサービス)

定員18人以下の小規模施設で、食事・入浴などの介護や機能訓練が日帰りで受けられます。

看護小規模多機能型居宅介護
(複合型サービス)

状況に応じて、小規模な住居型の施設への「通い」、自宅に来てもらう「訪問」(介護と看護)、施設に「泊まる」サービスが柔軟に受けられます。

福祉用具貸与

- ①手すり ②スロープ ③歩行器 ④歩行補助つえ ⑤車いす
⑥車いす付属品 ⑦特殊寝台 ⑧特殊寝台付属品 ⑨床ずれ防止用具
⑩体位変換器 ⑪認知症老人徘徊感知機器 ⑫移動用リフト
⑬自動排せつ処理装置

特定福祉用具購入

- 腰掛便座 ● 入浴補助用具 ● 簡易浴槽
- 自動排せつ処理装置の交換部品 ● 移動用リフトのつり具の部分

居宅介護住宅改修

- 手すりの取り付け ● 段差や傾斜の解消
- 滑りにくい・移動しやすい床材または通路面の材料への変更
- 開き戸から引き戸等への扉の取り替え、扉の撤去等
- 洋式便器等への便器の取り替え
- その他これらの各工事に付帯して必要な工事

次回は医療・介護連携支援センターの役割についてお届けします。



医療・介護連携支援センターだより



『名取市みんなの「小松菜・チンゲン菜の美味!減塩料理」コンテスト』を開催しました

野菜摂取量を増やすと、食塩摂取量も増加するという相関関係にあることから、減塩でおいしい野菜料理を考えるのは難しいのですが、応募作品(76作品、110人)はどれも名取市特産野菜をたっぷり取り入れ、減塩食品も活用しながらおいしく健康的に食べるための工夫が感じられる作品ばかりでした。今回は、グランプリ受賞作品を紹介します!

👑 グランプリ 『海鮮風お好み焼き』

応募者：角田 花音さん、齋藤 羽藍さん、稲村 愛花さん、坂本 恵理さん (宮城県名取北高等学校)



評価ポイント

- 野菜量が70gとたっぷり使われている
- 食塩相当量は1.3gに抑えられている
- 「ハンバーグレストランHACHI」のシェフより「減塩を感じさせない美味しさがある」と味の評価が高かった
- 一般家庭にも普及しやすいなど

🍴 コンテスト応募への思い

授業で名取市民は高血圧の割合が高く、野菜摂取量が少ないことを知りました。おいしく減塩でき、野菜がたくさん食べられるメニューができれば、市民の健康に貢献できると思い、応募しました。



齋藤さん



坂本さん

🍴 参加した感想

齋藤さん 今まで減塩について考えたことがなかったのですが、普段塩分を摂り過ぎていたと分かったので、みんなにも減塩についてももっと知ってほしいと思いました。

角田さん 参加をきっかけに、地元食材を使って色々な料理ができることが分かったので、今後はもっと地元食材を使っていきたいと思いました。

🍴 レシピを考案する上で、難しかったことや工夫した点は?

齋藤さん 減塩笹かまや減塩さきいかを使うことでイカの食感や風味を出し、海鮮風にできるように工夫しました。

稲村さん キャベツの代わりに小松菜を使ったので、アクが出るのが心配でしたが、特に気にならずおいしく作ることができました。小松菜を使った料理をあまり知らなかったのですが、こんな活用方法もあるのだと思いました。



稲村さん



角田さん



茂野先生

🍴 名取市の減塩の活動について、もっと知ってもらうためにはどうしたら良いと思いますか?

坂本さん おばあちゃん達の口コミは非常に早く影響力も大きいと思うので、自分の祖父母などから減塩の輪を広げていけたら良いと思います。

稲村さん 家族が減塩食品を普通の食品と変わらないおいしさだと言っていたので、家族から減塩意識を広げていきたいです。

茂野先生 授業の中でも、食塩摂取目標量と実際の摂取量に差があることなどを伝えていきます。3世代で生活している生徒も少なくないので、生徒から家族へ伝えてもらえたらと思います。



↑ レシピ



↑ 表彰式

市ホームページに詳しいレシピと表彰式の様子を掲載していますので、ぜひご覧ください。

📧 お便り

★ 印象的 ◆ 名取市のポスター

名取市のポスター「名取のいいところ、うまく伝えられていなくてごめんなどい。」を図書館で見ました。名物の数々、市長さん、カーナくん、とても印象に残りました。

くんくん さん

★ 名取に来ました!

3月に結婚を機に名取に来ました。あたたかく健康に、楽しく過ごしたいです。

ほこぼん さん

★ 潮風を受け、すがすがしく

広報で募集のあったウォーキングに参加しました。天気が良く潮風を受けながら久しぶりに歩き、楽しくすがすがしい気分になりました。来年も参加したいです。

ヒーちゃん さん

★ 「コロナが落ちついてきて…」

久しぶりに知人と外食しました。マスク生活は続きますが、少しずつでも元の生活に戻ればいいな。

C さん

★ ウォーキングしよう!

名取市に来て2年半。寒いですが、ウォーキングをしています。近所の方が声を掛けてくれるので勇気が出ます。これからは遠出をして色々発見したいです。

金澤 照子 さん

★ 正月のお楽しみ!

福袋の予約がはじまり、娘がとあるコーヒー店の福袋を早速予約しました。来年は定年退職するので、コーヒーを飲みながらゆっくり過ごせるといいな。

丹野 寿子 さん



★ まざら in

第三回木彫「釜神展」

旧仙台藩領内にのみ遺る「火伏・厄除けの神、釜神様」の展示会です。伝統文化に触れる心、創作の悦びをぜひご覧ください。

月時 1月14日(金)～30日

(日) 増田公民館
4階ギャラリー

問 岩沼釜神木彫りの会
☎0223-1221-3659

旧関上小と中学校「校歌」復刻! みんなで歌って保存しよう!

日時 1月30日(日)

午後1時～3時

場所 関上小中学校体育館

参加費 無料

申込方法 FAX、メール、WEBサイト

申込締切 1月15日(土)

※要事前申込

申・問 (一財)オーバーザ

レインボウ基金

☎070-4208-12495

FAX0550-2003-1

✉ info@orf.jp

HP <https://orf.jp/>



市民文芸【俳句】

すっぱりと冬に包まる立石寺

田高 木戸 律子

新年や曾孫加わり幸せだ

増田 渡辺 順信

重ね着で身体だるいよ昨日今日

増田 今野 八郎

「ひとくち鑑賞」仙 とよえ 評

木戸さんの句 「奥の細道」の「閑けさや岩にしみ入る蟬の声」と詠んだ芭蕉の句とは対象的に、木戸さんは観光客のいない岩壁の頂上、雪を被った立石寺(山寺)の静寂の光景を「すっぱりと冬に包まる」との表現佳いです。

渡辺さんの句 曾孫には目のない渡辺さん。曾孫のお相手、まさしく下五「幸せだ」に込められています。でも、孫来て嬉し帰って嬉し「のことばもありますね。

今野さんの句 加齢と共に寒さに耐えられません、着重ねで一層身体が縮こまり動くのもおっくうで、なんか達磨さんの体です。ご自分だけでなく他の人の人の目からも?

来月の市民文芸は「短歌」です

まざら in について

皆さんが実施するイベントや、サークルへの参加者募集の情報を掲載します(先着順、120字程度)。●営利や政治・宗教活動を目的とした催し物などは掲載できません。●記事の内容について、市は責任を負いません。掲載を希望する個人・団体などは、なとりの魅力創生課国際交流・広報係(3階・☎724-7143)にお問い合わせください。**【まざら in】とは?** 「仲間に入りましょう」の意味の名取弁と、「(活動などに)参加して…」の意味を持つ「IN」を合成した造語。

市民のひろばに投稿しませんか?

はがきや封書、FAX、メールで受け付けます。**【市民文芸】** 投稿部門、住所、氏名、電話番号を書いて送ってください。作品は一人につき三首・三句以内で、漢字にはふりがなをふってください。掲載作品は、寸評をいただいている先生方に選定をお願いしています。**締め切り 1月4日(火) ※当日消印有効**



**名取ゆりあげ温泉
「輪りんの宿」季節風呂**

名取市サイクルスポーツセンター内「輪りんの宿」の天然温泉では、毎月日にちを決めて季節湯を開催しています。
1月は「松湯」を実施します。正月の「門松」飾りは、新年の神様をお迎える目印として飾られます。「神様を待つ木」として縁起がいい松の葉を使った松湯を楽しむことができます。
血行促進や殺菌、浄化作用、鎮痛、強壮作用があり、肩こりや神経痛、疲労回復などに期待しながら、松の葉の香りでフレッシュしてはいかががでしょうか。

開催期間 1月8日(土)～10日(月・祝)
問 サイクルスポーツセンター
☎38518027

わがまちの消防団

高館分団第1部
高館分団第1部は、現在5人で高館吉田地区(1区、2区)を管轄しています。火災の消火や災害時の活動など、普段から防災活動を行い、地域の事情に応じた活動も実施しています。
また、交流の場を設けて、コミュニケーションをとりながら活動しています。入団をお待ちしています。
問 消防本部総務課総務係
☎38213019
(内線110)



名取市は「ゼロカーボンシティ」を宣言しました

近年、世界各地で猛暑や豪雨など地球規模での温暖化が原因とされる異常気象による災害が発生しており、地球温暖化の原因となる温室効果ガスの排出量抑制は喫緊の課題となっています。
市は2050年までに温室効果ガスの排出量を実質ゼロにすることを目指し、ゼロカーボンシティに取り組むことを、令和3年10月31日に宣言しました。今後、省エネや再生可能エネルギーのさらなる普及・活用に取り組みますので、身近なところから地球温暖化対策にご協力をお願いします。
詳しくは市ホームページをご覧ください。

問 クリーン対策課
環境保全係
☎72417159

消火栓上の除雪にご協力ください

積雪時には消火栓が雪に覆われ、消火作業の支障となるおそれがあります。消

防署でも職員により除雪作業を実施しますが、自宅前の除雪をする際は消火栓上の除雪にもご協力願います。
問 消防署消防係
☎38213019

介護手当を支給しています

対象 次のいずれかに該当する65歳以上の高齢者と同じ、在宅で介護している人。※該当するかどうかは担当のケアマネジャーにご相談ください。
①ねたきり状態(障害高齢者の日常生活自立度 ランクBまたはC)
②中度・重度の認知症(認知症高齢者の日常生活自立度 ランクⅢa以上)

内容

- ①支給額 月額2,500円(申請受付の翌月から算定)
- ※次の場合は、支給対象外。
●施設入所(ショートステイは除く)
- 3カ月を超える長期入院

支給の流れ

介護長寿課に申請書を提出してください。申請書は

市民のうごき		
人口		対前月比
人口…男	39,064人	+16
女	40,419人	+22
計	79,483人	+38
うち外国人…	432人	-1
世帯数…	32,308世帯	+31

(令和3年11月30日現在)

名取の最新情報 発信中! **fm80.1MHz**
エフエムなとり『なとらじ801』
「なとらじ801」はみんなを元気にする地元のラジオ! 行政・復興情報のほか、地域の耳より情報をお届けします。インターネットでも放送をお楽しみいただけます。
※番組への情報提供・ご意見はなとらじスタジオ(☎383-7801)へ。

問 介護長寿課長寿健康係
☎72417111

介護長寿課にあります。支給が決定した人には、毎年12月に「名取市ねたきり老人等介護状況届」を送付します。必要事項を記入し、期日までに提出してください。

水道管の凍結に注意しましょう

最低気温がマイナス4度以下になると、水道管の凍結や破裂などの事故が多くなります。風当たりが強く、屋外に露出しているところや、北側に面しているところなどの水道管は特に注意が必要です。給水設備は個人の財産であり、修理代は自己負担となります。

凍結を防ぐには

- ①夜間や長時間の外出時などは、水抜き栓で水を抜いておきましょう。
- ②発砲スチロールなどの保温材で水道管を覆います。
- ③電気熱を利用した凍結防止帯を水道管に巻きつけて、ビニールテープで固定します。

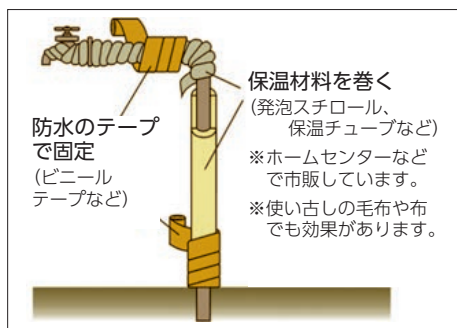

<凍結作業防止例>

水抜き栓とは

凍結しないように水道管の水を抜くための装置です。ハンドル式と電動式があり、設置場所は家庭によりさまざまです。普段から場所と動作の確認をしておきましょう。

※水抜き栓を閉めたら、それより下流側にある蛇口を必ず開けましょう。(大気圧で立ち上がりの水を落とさないと効果がありません。ただし、復帰させたときには忘れずに蛇口を閉めてください。)

凍結してしまったら

- 蛇口の凍結はタオルをかぶせて、上から少しずつお湯をかけて溶かします。
 - 立ち上がり部分の凍結は、外ぶたと中ぶたをはずし、管にお湯を少しずつかけて溶かします。メーターには、決してお湯をかけないでください。
- ※お湯をかけるときは、やけどに注意してください。

水道管が破裂したときは

- 水抜き栓あるいはバルブを閉め、すぐに市指定給水装置工事業者へ修繕を依頼してください。
- ※お急ぎの場合は、広報なとり「水道修繕当番工事店」を確認のうえ、当番工事業者にご連絡ください。

問 水道事業所給配水係 ☎724-7138

名取市地域学校協働活動 ～学校を核とした地域づくりを目指して～

「地域学校協働活動を推進するために」

11月5日、尚絅学院大学の松田道雄教授を講師に招き、協働本部員・地域コーディネーター・教員・公民館職員を対象にした研修会を行いました。

高館小学校区の地域コーディネーターから「地域と学校と公民館が連携した取組」について、ゆりが丘公民館の広域連携職員からは「中学校区(那智が丘・ゆりが丘・相互台)を対象にした広域事業」や「協働活動と公民館」についての実践発表がありました。

松田教授からは、グループワークにおいて「平等な会話＝等話」という、「短く話して問いかける、会話のキャッチボール」を繰り返すことで、その場で話題をつくり上げる手法が提案されました。地域、学校、公民館という様々な立場での「等話」を通して、新たな気付き・ヒントを得ました。



【実践発表】



【等話でのグループワーク】



【気付きの共有】

問 生涯学習課 ☎724-7173

市有地の売却

売却物件 物件① 関上中央一丁目15番3
宅地 142.01㎡
物件② 関上中央一丁目32番3
宅地 119.73㎡

売却価格 物件① 8,620,000円
物件② 6,166,000円

申請書の配布・受付 1月4日(火)から2月4日(金)
9:00~17:00(土・日曜日、祝日は除く)

申請場所 財政課(市役所4階)

売却方法 公開公募抽選方式(あらかじめ売却価格を示して購入者を募集し、複数の応募があった場合は公開抽選で当選した人に売却する方法)

公開抽選会 物件① 2月11日(金・祝)10:00~ 物件② 2月11日(金・祝)10:15~
※申請書等は、市ホームページからもダウンロードできます。



問 財政課管財係 ☎724-7157

宝くじ助成でコミュニティ活動の備品の整備をしました



この事業は、宝くじの社会貢献広報事業として、宝くじの受託事業収入を財源として実施しているコミュニティ助成事業です。

このたび、一般財団法人自治総合センターから令和3年度自治宝くじコミュニティ助成を受け、川内町内会でテーブルや椅子、テントなどを整備しました。今後のコミュニティ活動に大いに役立つことが期待されます。



問 市民協働課 ☎724-7183

「名取市空家等対策計画 素案」に関する意見を募集

募集期間 1月7日(金)~28日(金)

計画案閲覧方法

次の①~③のいずれかの方法でご覧ください。

- ①市ホームページ
- ②なとりの魅力創生課もしくは総務課で閲覧
- ③なとりの魅力創生課で配布

募集対象者

市内に在住、通勤または通学の個人および団体等

提出方法

- なとりの魅力創生課あてに電子メールまたは郵便

で送付するか、窓口へ直接ご提出ください。

- 住所、氏名(団体等の場合は団体名および代表者名)、電話番号を記入してください。
- 意見の提出様式は任意とします。

申・問

〒981-1292(住所不要)

なとりの魅力創生課魅力創生係

☎724-7182

✉natori-miryoku@city.natori.miyagi.jp

広報なとり2021年12月号に掲載した記事について、掲載内容に修正がありました。

修正内容は、下記ホームページ中「令和2年度財務諸表(広報修正版)」をご覧ください。

【修正記事】広報なとり12月号 P10 財政のお知らせ

https://www.city.natori.miyagi.jp/soshiki/soumu/zaisei/node_6490

18歳からの消費生活 STEP4

成人になると契約を結ぶかどうかは本人の責任となりますが、断り切れずに契約した取引がクーリング・オフの対象となるかもしれません。

消費者を守るために生まれた クーリング・オフ制度

訪問販売などの一定の取引について消費者が契約をした後に冷静に考え直す時間を与え、一定の期間内であれば理由を問わず無条件で契約を解除できる制度です。

ひとことアドバイス

- 通信販売にはクーリング・オフ制度はありません。注意しましょう。
- クーリング・オフができる取引内容や期間には決まりがあります。クーリング・オフができない場合もあるので注意が必要です。

特定商取引法によるクーリング・オフ制度が認められている取引内容

取引形態	適用対象	期間
訪問販売	キャッチセールス、アポイントメントセールス、催眠商法などを含む	8日間
電話勧誘販売	電話勧誘による取引	8日間
特定継続的役務契約	エステティックサロン・一定の美容医療・語学教室・学習塾・パソコン教室・結婚相手紹介サービス	8日間
連鎖販売取引	いわゆるマルチ商法	20日間
業務提供誘因販売取引	内職・モニター商法など	20日間
訪問購入	店舗以外の場所で、事業者が消費者から物品を買い取る契約(政令で指定されたものを除く)	8日間

この契約はクーリング・オフができるかしら？クーリング・オフの書き方がわからない？など、困ったときは…

- 消費者ホットライン ☎188(いやや！)
- 消費生活相談窓口 ☎724-7165



シリーズ

名取市の防災教育!! ～いざという時のために～

第22回 那智が丘小学校

4年生の総合的な学習の時間では、『地域の防災について考えよう』の学習に取り組んでいます。地域での災害への備えや対策、危険箇所や避難所などを知り、防災マップにまとめることが目的です。

先日は町探検を行いました。事前に調べた通学路にある危険箇所を確認した後、那智が丘2丁目公園にある防災倉庫を見学し、学校にある防災倉庫との違いを学びました。自主防災会の方から日ごろの取り組みについて話を聞いたほか、那智が丘公民館では、地域住民の防災への意識を高めるために、積極的に避難訓練や防災講座を行っている、公民館の方から説明を受けました。夕方5時の音楽は、帰宅時間の合図だけでなく、緊急時に備えた点検を兼ねていることを知り、子どもたちは大変驚いていました。

子どもたちの感想には、「地域の方々が防災についていろいろ取り組まれていることを知り、うれしく思いました」「雨がたくさん降ると土砂崩れの危険な場所があることを初めて知って驚きました」などがありました。

問 学校教育課 ☎724-7172



「未来のまちへチャレンジ！2021なとりこどもファンド」

採択団体活動中！～こどもたちのアイデアが実現しています～

名取北高等学校 吹奏楽部 「名取市民歌と伝える名取の魅力PR動画!!」

名取北高校吹奏楽部が合唱にも取り組み、市内の魅力ある地域を撮影した動画に名取市民歌をのせて、DVDを作製。市内公共施設等に1月下旬に配布予定です。

聞いて
ください♪



宮城県名取北高等学校 奉仕活動部 「なとりアーカイブ～思い出を形に～」

コロナが長引く中、その場に行った気分を味わってほしい、思い出を形に残してほしいという思いから「なとりアーカイブ」というアルバムを作製しています。市内公共施設で配布予定です♪

直接書き込んで
自分用にアレンジ
できます☆



下増田児童センター 子ども実行委員会 「下増田すごろくづくり」

下増田地区の名所を入れたすごろくを作製しました。すごろく大会とすごろくの貸し出しをすることで地域の人たちと交流する機会を増やし、地域の魅力を楽しく知ってもらいたいです。

12月にすごろく
大会を開催
しました!



なとりこどもファンド事業への応援のお願い

なとりこどもファンド事業とは？

こどもたちが自分たちでアイデアを出して、より魅力的な「まち」を目指して行うまちづくり活動です。まちづくりの担い手を育成することで、なとりの未来を担う人材の育成を目的としています。

事業提案例

- 自分たちのまちの魅力を伝えたい
- 自分たちが企画したイベントで地域の人と一緒に盛り上げたい
- 住んでいる地域をもっときれいにしたいなど

応援のかたち その1 「寄付」で応援!

事業に賛同いただいた皆さんからの寄附金は、1団体につき最大10万円の助成金として、子ども主体のまちづくり活動に充てられております。名取の未来を支えるこどもたちの活動に「寄付」という形での応援をお願いします。詳しくは市ホームページ(二次元コード)をご覧ください。詳しくは市ホームページ(二次元コード)をご覧ください。



↑詳しくは
こちら

応援のかたち その2 「参加」で応援!!

事業の運営に参加する「応援スタッフ」を募集します。「子どもたちの活動を応援したい」「事業の運営に参加してみたい」という思いをお持ちの中学生以上の人は、お問い合わせください。

問 市民協働課市民協働推進係 ☎724-7183 FAX384-9030 ✉kyodo@city.natori.miyagi.jp



「令和4年度各種健康
診査の調査と申込み」の
回答をお願いします

4月から市が実施する各種健康診査について、受診の希望を確認するため世帯毎に調査表を郵送しました。回答期限は12月22日でしたが、回答が済んでいない人は回答をお願いいたします。なお、受診を希望しない人も回答用紙に「×」と記入し回答ください。

調査表がお手元に届いていない場合は、保健センターにご連絡ください。

※対象は、男性25歳以上、女性20歳以上の人です。

※二次元コードでの申し込みは12月22日で終了しました。ご了承ください。

各種診査の内容 がん検診（乳・胃・大腸・前立腺・肺・子宮）、結核検診、骨密度検査、肝炎ウイルス検査、歯周病検診、健康診査

問 保健センター

☎ 3382-2456

～新成人の皆さんへ～ 20歳になったら国民年金

国民年金は、年をとったとき、病気や事故で障害が残ったとき、家族の働き手が亡くなったときに、働いている世代みんなで支えようという考えで作られた仕組みです。

20歳から60歳までの人が加入します。20歳になると日本年金機構から国民年金加入のお知らせが届きます。

国民年金の1カ月あたりの保険料は16,610円です。納付が困難な場合には、納付特例(猶予)制度をご利用ください。申請により承認を受けた期間の保険料は、10年以内であれば、あとから納めることが可能です。

対象者	対象制度	所得判定対象者
学生の人	学生納付特例制度	本人
学生でない人	納付猶予制度	本人、配偶者

※日本年金機構において、所得判定対象者の前年所得で審査します。

問 保険年金課後期高齢者医療・年金係 ☎ 724-7105
仙台南年金事務所 ☎ 246-5111

新型コロナウイルス感染症の影響による 国民健康保険税・後期高齢者医療保険料の減免について

対象世帯

- ①、②のいずれかに該当する世帯
- ①新型コロナウイルス感染症の影響により、主たる生計維持者が死亡または重篤な傷病を負った世帯
- ②新型コロナウイルス感染症の影響により、主たる生計維持者の収入の減少が見込まれ、次の(1)～(3)すべてに該当する世帯

主たる生計維持者について

- (1) 事業収入、不動産収入、山林収入または給与収入のいずれかが前年に比べ3割以上減少する見込みであること
- (2) 前年の合計所得金額が1000万円以下であること
- (3) 減少することが見込まれる収入に係る所得以外の前年の合計所得金額が400万円以下であること

対象となる保険税(料)

- 令和3年度分の保険税(料)…令和3年4月1日から令和4年3月31日までに納期限が設定されているもの
- 令和2年度分の保険税(料)…令和2年度末に資格を取得したこと等により、令和3年4月1日から令和4年3月31日までに納期限が設定されているもの

申請期限 3月31日(木)必着

必要書類や詳細については、市ホームページをご覧ください。

問

- 国民健康保険税について
保険年金課国民健康保険係 ☎ 724-7104
- 後期高齢者医療保険料について
保険年金課後期高齢者医療・年金係
☎ 724-7105

警察からのお知らせ

● 還付金詐欺に注意！

自治体職員や銀行員を名乗るものから「医療費（保険料）の還付金（払戻金）がある」などと電話があり、ATMから送金させる還付金詐欺が増えています。ATMから還付金を受け取る手続きはできません。あったら、相談しましょう。

● 痴漢・盗撮・スリに注意！

初詣や初売り、成人式など人が集まる場所では、混雑に乗じて犯罪が発生するおそれがあります。特にスマートフォンなどの操作に夢中になり被害に遭うケースが多いため、周囲に注意を払うようにしましょう。

● 冬道の安全運転1・2・3 運動展開中！

積雪・凍結による滑走事故防止のため、いつもより余裕を持った運転を習慣化しましょう。

- 1割の速度を落とした運転
- 2倍の車間距離の保持
- 3分早めの出発

問 岩沼警察署

☎02233-2214341

募集・催し

介護認定調査員(会計年度任用職員)の募集

募集人数 2人

応募資格 看護師(准看護師含む)、保健師、作業療法士、理学療法士、介護支援専門員、社会福祉士または介護福祉士のいずれかの資格を持っている人(令和4年3月31日までに資格取得見込みの人を含みます)

勤務時間 週29時間(予定)

採用時期 令和4年4月1日

申込方法 申込書に必要事項を記入し、市販の履歴書(A4判。6カ月以内に撮影した顔写真を貼ったもの)と資格証明書の写しを添えて、介護長寿課の窓口にし込んでください。申込書は介護長寿課で配布するほか、市ホームページからダウンロードもできます。

申込期間 1月7日(金)～28日(金)午前8時30分～午後5時

※土・日曜日、祝日を除く。

試験日 2月8日(火)

※試験時間は文書で通知。
試験内容 面接試験

問 介護長寿課介護調整係

☎724-7109

いろいろなりとり産直マーケット

市内で生産された農産物や水産加工品をもっと知って、食べて地産地消のきっかけづくりにする市役所内販売会を毎月第3水曜日に開催しています。

〈特別企画〉自宅で寝かせる「作りたて生みそ」の事前注文を数量限定で受け付けます。

日時 1月19日(水)

午前10時～午後1時30分

会場 市役所1階市民ホール

**「はじめての手法教室」を
開講します**

日時 1月28日(金)から3月11日(金)までの金曜日(2月11日(金・祝)を除く全6回)

午後7時～午後9時まで

※6回全部の受講が必要です。

会場 増田公民館

内容 初歩的な手話(日常

の挨拶から始めます。全く手話経験がなくても大丈夫です)

申込方法 1月18日(火)までにFAX、メールでお申し込みください。なお18歳未満の人が申込みをする場合は、保護者からの同意書も必要です。申し込みされた人には市から連絡します。

申・問 社会福祉課

障がい者手帳係

☎724-7107

☎384-2101

FAX 384-2101

☎724-7107

FAX 384-2101

☎724-7107

FAX 384-2101

☎724-7107

FAX 384-2101

☎724-7107

FAX 384-2101

☎724-7107

FAX 384-2101

☎724-7107

FAX 384-2101

☎724-7107

FAX 384-2101

☎724-7107

FAX 384-2101

☎724-7107

FAX 384-2101

☎724-7107

FAX 384-2101

☎724-7107

FAX 384-2101

☎724-7107

FAX 384-2101

☎724-7107

FAX 384-2101

☎724-7107

動に興味のある人

定員 先着3団体(予約制)

参加費 無料

申込期限 1月13日(木)

受付は、火曜日以外の午前9時30分～午後9時(日曜・祝日は午後5時まで)

申・問 市民活動支援センター

☎382-10829

☎382-10841

FAX 382-10841

☎724-7107

FAX 382-10841

☎724-7107

FAX 382-10841

☎724-7107

FAX 382-10841

☎724-7107

FAX 382-10841

☎724-7107

FAX 382-10841

☎724-7107

FAX 382-10841

☎724-7107

FAX 382-10841

☎724-7107

FAX 382-10841

☎724-7107

FAX 382-10841

☎724-7107

FAX 382-10841

☎724-7107

FAX 382-10841

☎724-7107

FAX 382-10841

☎724-7107

FAX 382-10841

☎724-7107

令和3年度地域支え合い
報告会を開催します

地域でのつながりづくり、
支え合い活動に関心のある
人は、参加ください。

日時 1月27日(木)午後1
時30分～午後4時(午後1
時10分開場)

場所 文化会館中ホール

内容 地域支え合い活動発
表(下増田・愛島・ゆりが丘・
名取が丘地区から各1団体)

入場料 無料

申込期限 1月14日(金)

申込方法 電話

申問 名取市社会福祉協議会
☎384-6669

高次脳機能障害者家族
交流会を開催します

日時 1月24日(月)

午前10時～11時30分

場所 仙台保健福祉事務所
(塩竈市北浜四丁目8-15)

対象 高次脳機能障害者の
家族

参加費 無料

申込 1月17日(月)まで

申問 宮城県仙台保健福祉
事務所 母子・障害第一班

☎3651-3153

冬の野鳥観察会参加者募集

名取トレイルセンターから名取川河口まで歩いて、渡り鳥など冬
の野鳥を観察します。

日時 1月29日(土)9:00～12:00 ※小雨・小雪決行(荒天中止)

集合場所・時間

- 市役所正面玄関前 9:00(トレイルセンターまで貸切バスで移動)
- トレイルセンター 9:15(現地集合)

対象 小学生以上で、市内に在住または通勤・通学している人
(小学生は保護者同伴)

定員 20人(先着順)

講師 日本野鳥の会宮城県支部 佐竹 清夫 氏、丹野 輝英 氏

持ち物 防寒着、飲み物、マスク、双眼鏡(あれば)

申込受付 1月5日(水)9:00から



申・問 NPO法人みちのくトレイルクラブ
(みちのく潮風トレイル 名取トレイルセンター内、火曜・年末年始休)
☎398-6181 FAX398-6182 ✉info@m-tc.org

【参加無料】 翔け！名取の女と男 市民のつどい講演会

日時 1月29日(土) 開場13:00 開演13:30

場所 文化会館中ホール **定員** 200人

入場料 無料(事前申込制、先着順)

内容 講演会「家族も自分も幸せになる“家事っていいね!”
～SDGsと男性の家庭参画～」

講師 男の家事教室・カジオス代表 尾上 元彦 氏
新聞やテレビなど各種メディアで活躍するほか、官公庁・企
業などで研修講師を務めている。



↑こちらの二次元コード
からも申込できます！

申・問 市民協働課男女共同・市民生活係 ☎724-7146

【同日開催！】あつまり つながる なとり女性のマルシェ

日時 1月29日(土)10:00～15:00 **会場** 文化会館展示ギャラリー

名取市を拠点に活躍する女性個人事業主が集う「あつまりつながる なとり女性のマルシェ」。手芸品
やカードリーディングの出店など、小規模ながらアットホームな雰囲気で開催します。

問 市民協働課男女共同・市民生活係 ☎724-7146

**令和4年名取市成人式
【事前申込制】**

今年の成人式は事前申込制です。申込方法は、案内状に記載しています。

新型コロナウイルスの感染拡大状況などにより、二部制に変更する場合があります。

最新情報は、市ホームページでご確認ください。

日時 1月9日(日)
開式：午前11時(受付時間：午前10時)

会場 文化会館大ホール
対象 平成13年4月2日～平成14年4月1日までに生まれた人

問 生涯学習課
生涯学習・青少年係
☎724-7173
hatachi@city.natori.miyagi.jp

なとりの魅力発掘プロジェクト オンライントークセッション『市長と語るなとりの魅力』

市長と市内で活躍するゲストの皆さんが「なとりの魅力」について語るトーク

セッションをZoomで配信します。ゲスト以外の参加者はカメラオフ・ミュート設定となるため、ラジオオ感覚で視聴できます。

日時 2月3日(木) 午後6時30分～8時

参加方法 二次元コードまたは市ホームページに掲載のURLから申し込み。

※申込者には後日、ZoomミーティングのURLをメールで送信します。

定員 80人
申込締切 2月1日(火)

※定員になり次第締め切ります。

ゲスト マザー・ウイング・子育て支援ARMママネット共同事業体

代表 小川 ゆみ氏
町づくり青年会 ナトマス 代表 菅井 裕太氏
名取市ALT
テラン・リーズ 氏

問 なとりの魅力創生課
魅力創生係

☎724-7182



名取市歴史民俗資料館 1月のイベント案内 申・問 歴史民俗資料館(増田一丁目7-37) ☎724-7935

開館時間 9:00～17:00 **休館日** 毎週月曜日(祝・休日の場合はその翌平日)、年末年始(12月29日から1月3日まで)
※上記によらず、開館・休館とする場合があります。

詳しくは、市および資料館HPでご確認ください。

イベント申込の注意点

資料館HPはこちら⇒



- ※先着順に受け付けし、定員になり次第締め切ります。 ※参加者本人もしくはご家族のみ受け付けます。
- ※小学生以下が参加される場合、保護者の同伴が必要です。 ※マスク着用、多少汚れてもよい服装でご参加ください。

第7回 企画展

『令和2年度発掘調査報告展』

内容 上余田遺跡、舞台上遺跡、下増田飯塚古墳群を中心に紹介します。

期間

1月9日(日)～3月27日(日)

観覧 無料

展示解説案内

内容 常設展や企画展について解説をします。

日時 ①1月15日(土)

②1月22日(土)

各回13:30～14:30

参加料 無料

申し込み 不要

集合場所

考古の展示室 受付前

ミニ埴輪(はにわ)づくり体験

内容 高さ15cm程のオリジナルミニ埴輪をつくる体験です。粘土で作った埴輪は乾燥後に資料館が焼き上げ作業を行いますので、約1カ月後に資料館へ受け取りに来ていただきます。当日は持ち帰りできません。

日時 1月16日(日) 13:30～15:30

参加料 200円(材料費)

定員 5人

場所 体験学習室

申込方法 1月8日(土)午前9時から直接または電話で。



拓本しおりづくり体験

日時 1月23日(日) ①10:00～11:00 ②13:30～14:30

参加料 無料 **定員** 各回10人

場所 体験学習室

申込方法

1月15日(土)午前9時から直接または電話で。

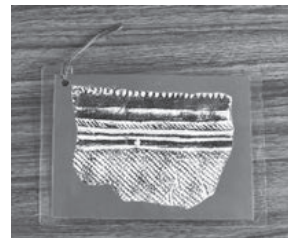

第4回 名取の歴史講座

内容 「最近の発掘調査成果」
※演題は変更になる可能性があります。

日時 1月30日(日)13:30～15:00

参加料 無料 **定員** 40人

場所 体験学習室

申込方法 1月22日(土)午前9時から直接または電話で。



そうだん室

※子育て相談関係の連絡先は13ページに掲載しています

※「身体障がい者相談」および「知的障がい者相談」の「場所」は今年度は全て社会福祉課内相談室(1階)です

行政相談

日時	21日(金)10:00~15:00
場所	市民相談室(1階)
問	市民協働課 ☎724-7146

消費生活相談

日時	毎週月~金曜日※祝日を除く 9:00~16:00
場所	市民協働課(3階)
問	市民協働課 ☎724-7165

人権相談

日時	13日(木)10:00~15:00
場所	市民相談室(1階)
問	市民協働課 ☎724-7146

法律相談

日時	14日(金)・28日(金)10:00~15:00
場所	市民相談室(1階)
問	電話予約制(相談日の前週月曜日 から受付)定員8人 市民協働課 ☎724-7146

司法書士無料相談

日時	毎週月曜日※祝日を除く 10:00~16:00
場所	市民相談室(1階)
問	宮城県司法書士会 ☎263-6755

行政書士無料相談

日時	19日(水)13:00~16:00
場所	市民相談室(1階)
問	宮城県行政書士会 ☎261-6768

週末年金相談

日時	8日(土)9:30~16:00
場所	仙台南年金事務所
問	仙台南年金事務所(仙台市太白区 長町南1-3-1)☎246-5111

市税の「休日納税相談」

日時	16日(日) 9:00~15:00(受付は14:30まで)
場所	税務課(1階) ※北側入口をご利用ください
問	電話予約制 税務課 ☎724-7113

農家相談

日時	11日(火)13:30~16:00
場所	農業委員会事務局(5階)
問	農業委員会事務局 ☎724-7154

生活相談

日時	毎週火曜日 10:00~15:00
場所	社会福祉協議会(増田)
問	社会福祉協議会 ☎384-6669

身体障がい者相談

日時	20日(木)9:30~12:00
場所	社会福祉課内相談室(1階)
問	社会福祉課 ☎724-7107

知的障がい者相談

日時	18日(火)9:30~12:00
場所	社会福祉課内相談室(1階)
問	社会福祉課 ☎724-7107

定例青少年相談

日時	26日(水)10:00~12:00
場所	仙台法務局名取出張所(3階) 会議室3
問	生涯学習課 ☎724-7173

ひとり親・寡婦家庭相談

日時	毎週月~金曜日※祝日を除く 10:00~15:00
場所	仙台保健福祉事務所 岩沼支所 (岩沼市中央 3-1-18)
問	電話予約制 相談希望日の1週間前の15:30 まで (☎363-5507) こども支援課 ☎724-7119

家庭児童相談

日時	毎週月~金曜日※祝日を除く 9:00~16:00
場所	家庭児童相談室(1階)
問	家庭児童相談室 ☎724-7120

就職相談

日時	毎週月~金曜日※祝日を除く 9:00~17:00
場所	地域職業相談室
問	地域職業相談室(増田1-1-15) ☎381-4860

内職相談 (情報提供)

日時	毎週月~金曜日※祝日を除く 8:30~17:15
場所	情報提供方法:HPもしくは電話
問	県経済商工観光部 産業人材対策課 ☎211-2763 ①http://www.pref.miyagi.jp/ soshiki/sanzin/itiranhyou.html

NPO相談

日時	毎週月~土曜日※火曜日を除く 9:30~21:00
場所	市民活動支援センター
問	市民活動支援センター ☎382-0829

マタニティー相談 母子健康手帳交付

日時	毎週月曜日※祝日を除く 13:15~13:45(受付)
場所	保健センター
問	保健センター ☎382-2456

メンタル相談

日時	11日(火)、18日(火)、25日(火) 13:00~17:00
場所	保健センター
問	電話予約制 保健センター ☎382-2456

こころの相談

日時	20日(木)13:15~17:15
場所	保健センター
問	電話予約制 保健センター ☎382-2456

ひきこもり・思春期こころの相談

日時	18日(火)13:30~16:30
場所	仙台保健福祉事務所 岩沼支所
問	事前予約制 仙台保健福祉事務所 岩沼支所 ☎0223-22-2189

抗HIV抗体検査

日時	18日(火)9:00~11:00 ※一週間前までに申し込んでください。
場所	仙台保健福祉事務所 岩沼支所 (匿名相談可)
問	仙台保健福祉事務所 岩沼支所 ☎0223-22-2189

エイズ相談

日時	毎週月~金曜日 9:00~17:00
場所	仙台保健福祉事務所 岩沼支所 (匿名相談可)
問	仙台保健福祉事務所 岩沼支所 ☎0223-22-2189

差別や誹謗中傷等でお困りの方の人権相談

日時	毎週月~金曜日 9:30~16:30
場所	電話受付
問	みやぎ新型コロナウイルス人権相談ダイヤル ☎090-1552-1477



水道修繕当番工事店

受付時間 8:30~17:00

1	2	3	4	5	6	7	8	9	10	11	12	13	14	15	16	17	18	19	20	21	22	23	24	25	26	27	28	29	30	31
土	日	月	火	水	木	金	土	日	月	火	水	木	金	土	日	月	火	水	木	金	土	日	月	火	水	木	金	土	日	月
河北アロー	鹿又工業	青木設備	いこい住設	小野設備工業	小泉建設工業	引地設備工業	ケンナン	吉川設備	相澤設備	大湧工業	渡辺技工	河北アロー	鹿又工業	青木設備	いこい住設	小野設備工業	小泉建設工業	引地設備工業	ケンナン	吉川設備	相澤設備	大湧工業	渡辺技工	河北アロー	鹿又工業	青木設備	いこい住設	小野設備工業	小泉建設工業	引地設備工業

業者連絡先	(株)吉川設備	☎382-2840	河北アロー設備(株)	☎384-3022	(有)小野設備工業	☎384-3086
	(株)相澤設備	☎382-3540	鹿又工業(株)	☎382-0216	(株)小泉建設工業	☎384-5820
	(株)大湧工業	☎384-5016	(有)青木設備工業所	☎384-1330	(有)引地設備工業	☎385-0737
	(株)渡辺技工 名取支店	☎384-2676	(株)いこい住設	☎382-2717	協)ケンナン	☎384-5697

市税などの納期

納期限は1月31日(月)です。

- ◆市県民税 4期
- ◆国民健康保険税 9期
- ◆介護保険料 8期
- ◆後期高齢者医療保険料 7期



問い合わせ

税務課収納管理係 ☎724-7115
 介護長寿課介護管理係 ☎724-7110
 保険年金課後期高齢者医療・年金係 ☎724-7105

納付は、納期限内にお願いします。市税の納付に、便利で確実な「口座振替」をご利用ください。

消防署からのお知らせ

消防本部 ☎382-0242
 消防署 ☎382-3019
 テレホンサービス(火災発生時の情報) ☎382-0119
 HP <http://www.fdn119.jp/>

【普通救命講習会および普通救命e-ラーニング講習会】

- 普通救命講習会 1月8日(土)9:30~12:30
- 普通救命e-ラーニング講習会 1月16日(日)9:30~11:30

場所 消防本部講堂

詳細は消防本部ホームページをご覧ください。

申・問 消防署救急救助係 ☎382-3019(内線430・431)

みんなの図書館

図書館 ☎382-5437
 1月の休館日 11日(火)、17日(月)、24日(月)、26日(水)、31日(月)
 年末年始休館 12月29日(水)~1月3日(月)

開館日 火~金曜日 9:00~19:00
 土・日曜日・祝日 9:00~18:00
 ※カフェ・新聞雑誌コーナーのみ7:30~

ナイトライブラリー

「思いを風にして~風作り活動30年の歩み~」

風作り教室でおなじみの武田雄氏が、地域や子どもたちと一緒にやってきた風作り活動の思いを熱く語ります。

風作りの実演やお年玉として参加者全員にプレゼントがあります。

- 干支風 10人(抽選)
- 手作り竹とんぼ(参加者全員)

日時 1月28日(金)19:30~20:30

場所 カフェコーナー

ゲスト 武田 雄雄氏

参加費 なとと会員 無料 非会員300円

対象 一般 定員 40人

申込方法 1月4日(火)から図書館に直接、または電話で申し込み。



★今月のピョピョおはなしタイム

日時 1月19日(水)10:00~10:20 対象 0歳児とその家族

★ミニミニおはなしタイム(1歳~3歳児向け)

日時 1月6日、13日、20日、27日(いずれも木曜日)10:30~10:50

対象 1歳~3歳くらいまで

★土曜日のおはなし会(3歳以上)

日時 1月8日(土)14:00~14:30 スマイル
 1月22日(土)14:00~14:30 キラキラの会

対象 概ね3歳以上

※場所はいずれも「おはなしのへや」。申し込み不要



子ども映画会

日時 1月9日(日)14:00~ 場所 増田公民館講義室

上映作品 「すみっこぐらし とびだす絵本とひみつのこ」

定員 40人 上映時間 約60分 ※要事前申込

シネマ倶楽部(一般向け)

日時 1月16日(日)14:00~ 場所 増田公民館講義室

上映作品 「永遠のニシパ 北海道と名付けた男 松浦武四郎」

出演 松本 潤 深田 恭子 他

定員 40人 上映時間 約90分

申込方法 1月4日(火)から図書館に直接、または電話で申し込み。



1月4日(火)から早朝開館を再開します

「カフェ モーツァルト ユリイカ」の営業時間も午前7時30分からです。朝のひととき、新聞や雑誌を読みながら、コーヒーやモーニングを楽しんでみてはいかがでしょうか?

※貸し出しは午前9時~





文化会館の催し

問 文化会館 ☎384-8900 HP <http://bunka.natori.or.jp/>

- 下記内容は2021年11月末日現在のものです。主催者の都合により変更となる場合がありますので、詳しくは各主催者までお問い合わせください。また、主催者の都合により掲載していない催事もあります。
- 休館日…1日(土)・2日(日)・3日(月)・4日(火)・18日(火) ※保守点検日…11日(火)・25日(火) ● 施設予約抽選会…5日(水)

催事名	開催日時	会場	入場	主催とお問い合わせ
アートキャラバンみやぎ ～宮城圏域ホール連携事業～ オペラ椿姫ハイライト演奏会	8日(土)14:00	中ホール	チケットは完売しました	宮城圏域アートキャラバン事業 実行委員会 ☎090-8565-1830 (平日9:00～18:00)
名取交響吹奏楽団 2022睦月発表会	10日(月・祝) 14:00	大ホール	全席指定 入場無料(要事前申込) ※電子チケットにて発券(申込方法など 詳しくは名取交響吹奏楽団ホームペ ージをご覧ください)	名取交響吹奏楽団 HP http://n-kyo.net ☎381-5343
福田こうへいコンサートツアー2022 「新春歌い始め」	15日(土)①11:30 ②16:00	大ホール	全席指定 S席/7,000円 A席/6,000円 ※未就学児入場不可	tbc東北放送 ☎0120-20-0153(株ノア) ※平日10:00～17:00
多文化共生について考えませんか?	15日(土)14:00	小ホール	入場無料 ※要事前申込	名取市 ☎724-7143
よしもとお笑いライブ2022 ～笑いで福来たる!～in名取	20日(木)19:00	大ホール	全席指定 前売/4,000円 当日/4,500円 ※5歳以上有料、4歳以下膝上無料、ただし、 お席が必要な場合有料。	FANYチケット問合せダイヤル ☎0570-550-100 (10:00～19:00/年中無休)
仮面ライダースーパーライブ2022	23日(日)①10:00 ②13:00 ③16:00	大ホール	全席指定 前売・一般/3,800円 当日券/4,000円 ※3歳以上有料・2歳以下膝上鑑賞無料	東日本放送企画事業部 ☎304-3055 (月～金 10:00～17:00 ※祝祭日を 除く)
プラスアンサンプル“プリタニア” 第17回演奏会	23日(日)14:00	中ホール	入場無料	プラスアンサンプル“プリタニア” ☎090-7074-3101
名取市民のつどい	29日(土)13:30	中ホール	全席指定 入場無料 整理券あり(要事前申込)	名取市/翔け名取の女と男実行委員会 ☎724-7146(名取市市民協働課)
あつまる つながる なとり女性のマルシェ	29日(土) 10:00～15:00	展示ギャラリー	入場無料	フロレゾン ☎080-8219-8918(代表・村上)
地域創造大賞受賞記念 仙台フィルハーモニー管弦楽団 シネマコンサート	30日(日)14:00	大ホール	全席指定 シーパイン友の会/2,000円 一般/2,500円 ※未就学児入場不可	文化会館 ☎384-8900

おすすめ公演

主催事業 地域創造大賞受賞記念 仙台フィルハーモニー管弦楽団 シネマコンサート	大ホール 1月30日(日)開演14:00
映画の中で一度は耳にしたことのある名曲の数々を仙台フィルハーモニー管弦楽団によるフルオーケストラの演奏でお楽しみください!	
出演:鈴木 織衛(指揮) 仙台フィルハーモニー管弦楽団	
プログラム:「スター・ウォーズ」組曲 「ハリーポッターと賢者の石」組曲より 「風と共に去りぬ」より タラのテーマ 「ニューシネマパラダイス」より 愛のテーマ (順不同)	
チケット:【全席指定】シーパイン友の会/2,000円 一般/2,500円 ※未就学児入場不可	
プレイガイド:文化会館/名取駅コミュニティプラザ/藤崎/仙台三越/ローソンチケット(Lコード:22767)/	
チケットぴあ(Pコード:206-369)/e+(イープラス) 後援:名取市/名取市教育委員会/一般財団法人地域創造	
主催事業 新・名取寄席part9@文化会館 能と講談で紡ぐ名取ノ老女	小ホール 2月26日(土)開演14:00
今回の新・名取寄席part9は能楽と講談のコラボレーション。名取の地に伝わる伝説「名取老女」は復曲能としても再演を重ね、お馴染みとなりました。老女の伝説をさまざまな角度から楽しく解りやすくお届けします。どうぞお楽しみに!	
出演:能:鈴木 啓吾/坂 真太郎 講談:神田 織音 ゲスト:名取熊野那智神社 宮司 井上 幸太郎	
チケット:【全席自由】シーパイン友の会/3,000円 一般/3,500円 学生(大学生以下)/1,500円 ※未就学児入場不可 ※学生券は文化会館でお求めください。	
プレイガイド:文化会館/名取駅コミュニティプラザ/藤崎/ローソンチケット(Lコード:21982)/チケットぴあ(Pコード:509-650)	

市民体育館の一般公開

問 市民体育館 ☎384-3161

1月	1	2	3	4	5	6	7	8	9	10	11	12	13	14	15	16	17	18	19	20	21	22	23	24	25	26	27	28	29	30	31
	土	日	月	火	水	木	金	土	日	月	火	水	木	金	土	日	月	火	水	木	金	土	日	月	火	水	木	金	土	日	月
競技場	前後夜	アリーナ修繕																新型コロナウイルスワクチン接種対策室													
武道場	前後夜	年末休館日																													
トレーニング室	前後夜	講																													
前= 9:00～12:00 後= 13:00～17:00 夜= 18:00～21:00																															

- 卓球・バドミントン ● バウンドテニス・卓球 ● バレーボール ● バasketボール
- 武道場開放 ● トレーニング室開放 ● 講 トレーニング講習 ● 貸切 ● (無料) 市民無料開放日

使用済み天ぷら油 公民館の回収日程

公民館	回収日
関上・下増田	4日(火)
増田西・名取が丘	17日(月)

※回収時間 10:20～11:00
公民館で3カ月に一度回収します。

(福)みのり会で回収された廃食油は、(株)オイルプラントナトリにてBDFへ精製後、環境保全活動に取り組んでいる企業等で再利用されています。これは、地球温暖化対策と、ごみ削減に寄与する取組です。また、市内スーパーマーケットでも回収を行っています。

問 クリーン対策課環境保全係
☎724-7159

わが家の アイドル



3歳未満のお子さんを、応募順に掲載しています。写真のほか、お子さんの名前(ふりがな)、性別、生年月日、連絡先、写真の説明(50字以内)を書いて、封書またはメールで送ってください。メールの場合、480×640ピクセル・解像度200dpi以上のデータを受け付けます。

なかやま ののは
中山 暖花 ちゃん
(平成31年2月)

従姉妹ができて、少しお姉さんになりました！



すずきはな
鈴木 花奈 ちゃん
(令和3年6月)

花奈の笑顔で家族は幸せいっぱい♡ これからもお花のような笑顔でみんなから愛される女の子になってね。



CITY ANGLE シティアングル

※このページ内の写真に写っていて、欲しいという人には写真を差し上げます。なとりの魅力創生課国際交流・広報係(3階・☎724-7143)までご連絡ください。

環境を守り未来へつなごう

10月31日、文化会館で「なとり環境フェスタ」が開催されました。当日は講師のさかなクンから、おさかなクイズや質問コーナーなど老若男女楽しめる話や近年問題になっている海洋プラスチックごみについての講演がありました。また、展示ブースも多くの人が立ち寄り大盛況でした。



関上東地区進出企業立地協定式

関上東地区の産業用地に新たな企業が進出します。11月16日、市役所で協定式が行われました。今回進出するのは、株式会社仙社(仙台市太白区)と有限会社ティエムサービス(仙台市宮城野区)の2社です。今後、地域の産業振興や雇用創出への貢献が期待されます。



手洗いをして感染症対策

11月29日、市役所で株式会社畑惣商店名取工場より、「坊っちゃん石鹸」の贈呈が行われました。これは子どもたちのインフルエンザや新型コロナウイルス感染症対策に役立てて欲しいと提供いただいたものです。提供された480個の石鹸は、市内小中学校や保育所などへ配布されます。



愛されるふるさとをCMでPR

12月4日、第20回みやぎふるさとCM大賞発表審査会(khb東日本放送主催)に参加しました。当市の応募作品は入賞には至りませんでしたが、1月3日(月)16:00から、審査会の様子と宮城県農業高等学校放送部が制作したCM『名取の魅力再発見!』が放送されますので、ぜひご覧ください！



広報クイズ

Q『名取市みんなの「小松菜・チンゲン菜の美味！減塩料理」コンテスト』のグランプリ受賞作品は、海鮮風○○○焼き。

①たまご ②めだま ③お好み
前回の正解は、①でした。応募総数35人中全員が正解でした。抽選の結果、次の5人が当選しました。おめでとうございます。

◎当選者(敬称略)

海老主武尊、金澤照子、今野和子、坂井麻美、武田裕美

◎応募方法 正解者の中から、抽選で5人に500円分の図書カードをプレゼントします。クイズの答え、住所、氏名、年齢、コメント(市や広報への意見・質問や、日常生活で気づいたことなど)を書いて送ってください。コメントは「市民のひろば」で紹介します。掲載時の匿名やペンネームもOKです。(当選発表は本名で掲載となります)

締め切り 1月4日(火)

※当日消印有効

広報なとりへのご意見募集!

より市民の皆さまに愛される広報なとりを目指しています！「もっと見やすくして欲しい」「こんな情報も掲載して欲しい」「こんなことを特集して欲しい」など、どんなことでも構いませんので皆様の声をお待ちしております。ご意見はなとりの魅力創生課国際交流・広報係までお寄せください。

