

特集

成人式

今、踏み出す

未来^{あす}への一歩



未^あ来^す





今月の表紙

澄み切った青空の下、今年の成人式が開催されました。大人の一員として未来へ歩みはじめた若者たちの背中を優しく押すように、穏やかな日差しが降り注いでいました。感染症の脅威が続く中、人生の節目を迎えた新成人の皆さん。1人1人の輝く瞳の奥には、若さだけではなく、どこかたくましさも感じさせる力強さがありました。

市民のひろば

人 口		対前月比
人 口 ……	男 39,076 人	+12
	女 40,428 人	+9
	計 79,504 人	+21
うち外国人 …	430 人	-2
世帯数 ……	32,348 世帯	+40

(令和3年12月31日現在)

名取の最新情報 発信中! fm80.1MHz エフエムなとり『なとらじ801』

「なとらじ801」はみんなを元気にする地元のラジオ! 行政・復興情報のほか、地域の耳より情報をお届けします。インターネットでも放送をお楽しみいただけます。
※番組への情報提供・ご意見はなとらじスタジオ(☎383-7801)へ。



目次

- 03 特集 成人式 今、踏み出す 未来への一歩
- 06 新型コロナウイルスワクチン追加接種(3回目接種)のお知らせ
- 08 住民税非課税世帯等に対する臨時特別給付金・灯油等購入費助成金を支給します
- 09 ごみダイエット通信
- 10 青少年健全育成の活動をしています
- 12 認知症カフェ「ふれあいeカフェ」開店3周年を迎えました!
- 13 Friendship with Canada
- 14 子育て支援コーナー
- 17 さわやか健康
- 20 市民のひろば
- 21 シティアングル
- 22 情報プラザ
- 35 そうだん室
- 37 文化会館の催し

掲載している情報については、新型コロナウイルス感染症の状況により中止や延期、内容を変更する場合があります。最新の情報は市ホームページなどをご確認ください。

市長コラム

縦走

「新成人の皆さんへ」

ご成人おめでとごございます。

昨今は、新たな感染症や地球温暖化が一因ともいわれる自然災害、想像を超えるスピードで進む技術革新や急激なグローバル化など、地球全体が大きな時代の波に飲み込まれており、先を読むことは容易ではありません。

変革の時代を生きる私たちに必要なのは、簡単には折れない明るくしなやかな心、そして想像力です。

時代の先を完全に読み切ること、は難しくても、想像力を働かせて、大つかみで未来を予測し、今の自分の行動を変えていくことは大切なことです。

私は皆さん一人一人が、志を高く

名取市長 山田 司郎



く持ち、明るくしなやかな心と想像力で未来を考え、行動を変えることで世界は、未来は、「変わる」と確信します。

どうか夢と目標をしっかりと胸に抱いて、前を向いて歩いて行ってほしいと思います。

そしてわがまち名取市は、皆さんの夢の実現をお手伝いできる、大きな可能性を持ったまちだと負っています。

「愛されるふるさとなとり」の実現のため、ぜひ皆さんの若い力をお貸しください。

結びに皆さんの未来が明るく、希望に満ちた未来になることをご祈念申し上げます。

特集

成人式

今、踏み出す

未^あ

来^す

への一歩

今年もまた全国各地で晴れ姿の若者たちが大人の階段を上り始めました。

名取市では、1月9日に文化会館大ホールで成人式が開催されました。今年、名取市で新成人となったのは平成13年4月2日〜平成14年4月1日までに生まれた807人（男399人、女408人）です。

会場では、友人や同級生と久々の再会を喜び写真におさめる姿、大きく成長した子を感慨深げに見送る家族、恩師からのメッセージに目を潤ませる新成人…。それぞれ思いは違えど、一様に晴れやかな表情でこの日を迎えていました。

新成人を代表して大友直樹さんと星衣純さんが記念品のバラとカーネーションの花束を受け取り、久保田真直さんと荒木なつ美さんが「心新たに成人としての責任と義務を自覚し、それぞれの道を歩んでいく」「常に心に大きな夢と志を持ち、これからの長い人生が悔いのないものとなるよう歩んでいく」と決意を述べ、20歳の若人たちは大人の一人として、力強く未来への一歩を踏み出しました。



- 1 針生 楓 さん
- 2 20年間ありがとうございました。これからもよろしくお願いします。



- 1 針生 花音 さん
- 2 仲良い2人が大好きです!!

- 1 遠藤 優 さん
- 2 育ててくれてありがとうございます!

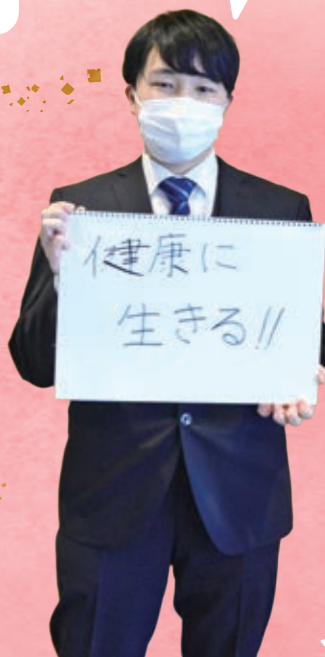

- 1 柴崎 高良 さん
- 2 これからもよろしく。



- 1 熊谷 泰靖 さん
- 2 20年間感謝しかないです。



- 1 小野 樹生 さん
- 2 おかげ様で20周年!!

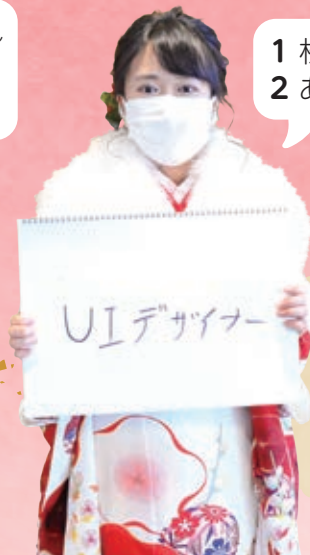

- 1 松本 涼花 さん
- 2 ありがとう

- 1 相澤 なづな さん
- 2 だいすき!

- 1 川村 彩華 さん
- 2 いつもありがとう! これからもヨロシクナ!

- 1 西塚 佳乃 さん
- 2 20年間ありがとう! 感謝!



- 1 森 楓 さん
- 2 愛してます!!



Dreams come true

～新成人が描く 未来の自分～

- 1 名前
- 2 家族へひとこと

今年も「広報なとり」では、新成人の皆さんに、夢や目標、そして家族への思いを聞きました。
輝かしい未来に向かって、困難に負けず、それぞれの道を歩んでもらいたいと思います。
ご協力いただいた皆さん、ありがとうございました。

- 1 佐藤 星七さん
- 2 20年間大切に育ててくれてありがとうございます!!

- 1 広瀬 菜摘さん
- 2 いつもありがとう!!

- 1 松澤 早弥さん
- 2 20年間育ててくれてありがとうございます!

- 1 菊地 倅登さん
- 2 いつもありがとう。これからもよろしく。

- 1 岡部 敦輝さん
- 2 今までありがとうございました。恩返しします。



- 1 宮野 美季さん
- 2 親孝行できるように頑張ります!

- 1 佐藤 和奈歩さん
- 2 いつも本当にありがとうございます。

- 1 鈴木 楓さん
- 2 大切に育ててくれてありがとう。

- 1 保原 美乃さん
- 2 立派な大人になって今までの恩返しします。



名取市新型コロナウイルスワクチン個別接種追加接種(3回目接種) 実施医療機関一覧

	医療機関名	住所	特記事項
①	あいのもりクリニック	愛の杜一丁目2-1	
②	エアリ総合内科漢方クリニック	杜せきのした五丁目3-1イオンモール名取1階	
③	かとうこどもクリニック	杜せきのした二丁目6-8	
④	金沢内科胃腸科	小山二丁目3-32	
⑤	笹川医院	増田二丁目3-8高芳店舗1階	
⑥	さとうクリニック	手倉田字諏訪565-1	
⑦	せきのした総合クリニック	杜せきのした一丁目8-23	
⑧	仙台空港北クリニック	美田園八丁目1-8	
⑨	曽我内科こどもクリニック	杉ヶ袋字前沖71-1	
⑩	武田内科医院	増田二丁目6-11	
⑪	館腰クリニック	植松四丁目17-16	
⑫	たんのクリニック	手倉田字諏訪599-1	
⑬	時計台クリニック	杜せきのした二丁目6-7	
⑭	なとり整形外科クリニック	小山二丁目1-5	
⑮	名取熊野堂病院	高館熊野堂字岩口下68-1	
⑯	名取中央クリニック	増田字柳田8	
⑰	なとり皮膚科くまのどう 内科下肢静脈瘤クリニック	高館熊野堂字岩口下45-3	20歳以上
⑱	ひまわり内科消化器科クリニック	みどり台二丁目4-3	20歳以上
⑲	めでしまのさと内科クリニック	愛島郷一丁目16-28	
⑳	毛利内科	増田六丁目2-8	
㉑	森内科クリニック	下余田字鹿島86-5	
㉒	守健診内科	増田一丁目9-21	
㉓	ゆりあげクリニック	美田園七丁目17-3	
㉔	りんくう透析クリニック	本郷字焼野136	20歳以上

※各医療機関の予約方法は個別の案内を確認してください。

新型コロナウイルスワクチン 追加接種(3回目接種)のお知らせ

問 新型コロナウイルスワクチン接種対策室 ☎796-8688

1・2回目の接種完了者を対象に、新型コロナウイルスワクチン接種の追加接種(3回目接種)を実施します。この内容は、1月時点での予定であり、変更となる場合がありますので、最新情報は市ホームページなどでご確認ください。

1. 対象者

2回目の新型コロナウイルスワクチン接種から原則8カ月以上経過した18歳以上の市民で、接種を希望する人。医療従事者・高齢者施設利用者等は6カ月以上、**65歳以上の人**は7カ月以上経過していれば、**接種が可能です**。※令和3年6月末日までに2回目を接種済の人へ、1月中に追加接種の案内を郵送しました。7月末日までに2回目を接種済の人へ2月中旬に案内を郵送する予定です。**2回目を市民体育館で接種した人および市内医療機関のうち3回目接種を実施しない医療機関で接種した65歳以上の人には、市民体育館での集団接種の日時を指定し、案内しています。**

※接種後に転入した人などで、2回目接種から8カ月経過しても案内が届かない場合、接種券発行申請をしてください。申請書は、市ホームページまたは下記担当窓口にて配布しています。

2. 接種会場・接種日程・使用するワクチン

予約受付や接種の開始日時などの詳細は、個別の案内または市ホームページなどで確認してください。

種類	接種会場	接種日程	使用するワクチン	予約等問合せ先
集団接種	市民体育館 (増田字柳田250)	毎週水・木・土曜日 隔週で金もしくは日曜日	主として 武田/モデルナ (供給状況による)	名取市新型コロナウイルス ワクチン接種コールセンター ☎0570-000-574 🌐 https://jump.mrso.jp/042072
個別接種	市内医療機関	2月7日(月)～ 医療機関により異なります	主として ファイザー	 各医療機関にお問い合わせください
	市外医療機関(かかりつけ医など条件有)			
大規模接種 (東北大学ワクチン接種センター (宮城県主催))	ヨドバシ仙台第2ビル 4階(仙台市宮城野区 榴岡一丁目2番13号)	1月14日(金) から当面の間	武田/モデルナ	宮城県追加接種専用 コールセンター ☎0570-003-503
職域接種	各企業等が実施		供給状況による	各企業等の職域接種運営事務局

3. 持ち物

- ①接種券が印字された予診票
- ②予防接種済証
- ③体調確認票
- ④本人確認書類(健康保険証等)
- ⑤おくすり手帳(服薬中の人)

4. 使用するワクチンについて

1回目・2回目の際に使用したワクチンの種類を問わず、mRNAワクチン(ファイザー社ワクチンまたは武田/モデルナ社ワクチン)を使用します。

住民税非課税世帯等に対する臨時特別 給付金・灯油等購入費助成金を支給します

国では、新型コロナウイルス感染症の影響が長期化する中、市民の生活・暮らしを支援するため、令和3年度の住民税非課税世帯等を対象に、臨時特別給付金(1世帯あたり10万円)を支給します。

また、市では、国の臨時特別給付金の支給対象となる世帯に対し、灯油等購入費助成金として1世帯あたり6千円を併せて支給します。

支給対象者

- (1) 令和3年12月10日現在、名取市に住所があり、令和3年度の市町村民税均等割が非課税(免除を含む)の者のみで構成される世帯および生活保護受給世帯の世帯主
- (2) (1)に該当しない世帯のうち、申請時に名取市に住所があり、新型コロナウイルス感染症の影響を受けて令和3年1月～令和4年9月までの間に家計が急変し、世帯全員のそれぞれの1年間の所得見込み額が、市町村民税均等割が非課税に相当する額以下となる世帯の世帯主

※(1)、(2)とも、世帯全員が市町村民税均等割が課税されている人の扶養親族等となる世帯は対象外です。

(参考)市町村民税均等割非課税相当額

① 次のいずれかに該当する人で所得金額が次の金額以下の人

	所得金額	(参考)給与収入または年金収入のみの場合		
		給与収入	年金収入	
			65歳未満の人	65歳以上の人
<ul style="list-style-type: none"> ● 未成年者 (平成13年1月3日以降生まれ) ● 障がい者 ● ひとり親 ● 寡婦 	1,350,000円	2,043,999円	2,166,667円	2,450,000円

② 所得金額が次の金額以下の人

同一生計配偶者と扶養親族 (16歳未満の扶養親族を含む) の合計	所得金額	(参考)給与収入または年金収入のみの場合		
		給与収入	年金収入	
			65歳未満の人	65歳以上の人
0人	445,000円	995,000円	1,045,000円	1,545,000円
1人	952,000円	1,502,000円	1,636,001円	2,052,000円
2人	1,297,000円	1,967,999円	2,096,001円	2,397,000円
3人	1,642,000円	2,463,999円	2,556,001円	2,742,000円
4人	1,987,000円	2,955,999円	3,016,001円	3,087,000円
5人	2,332,000円	3,447,999円	3,476,001円	3,476,001円
6人	2,677,000円	3,899,999円	3,936,001円	3,936,001円

申請方法

(1)のうち、世帯全員が令和3年1月1日現在、名取市に住所がある世帯には、確認書を送りますので、必要事項を記入し、返送してください。(1)に該当するがお知らせが届かない場合は、申請が必要です。申請書は市ホームページに掲載しています。なお、申請書の郵送を希望する場合は、問い合わせください。

(2)に該当する世帯は、申請が必要です。申請書は市ホームページに掲載しています。なお、申請書の郵送を希望する場合は、問い合わせください。

申・問 社会福祉課 ☎724-7187(臨時特別給付金・灯油等購入費助成金専用)

Topics 03 ごみダイエット通信

問 名取市ごみ減量等推進協議会（事務局：クリーン対策課） ☎724-7161

紙ごみのリサイクル促進について

現在、感染症拡大によるステイホームの増加などで、ごみの排出量は増加傾向で推移しており、通常のごみ処理に支障が生じる状況が続いています。紙ごみは、焼却ごみ全体の30%以上を占めており、リサイクルできるごみがまだまだ多く含まれていますので、以下の区分により積極的なリサイクルに協力をお願いします。
 ※自治会や子供会が集団回収しているものはできるだけそちらへ出してください。

通常収集

●紙箱・紙袋・包装紙類は週1回のリサイクルへ！

紙箱・紙袋・包装紙類

- 紙芯 ●紙箱
- 紙カップ

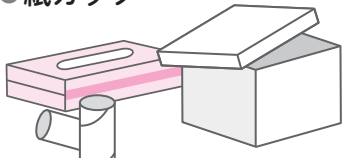

- 包装紙
- 紙袋

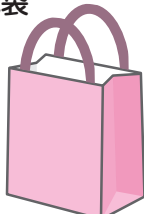

- アルミ加工の紙パック

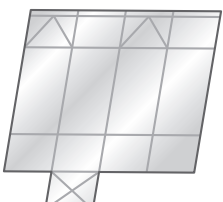



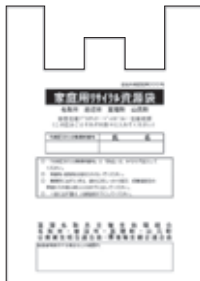

リサイクルマークを目安にしてください

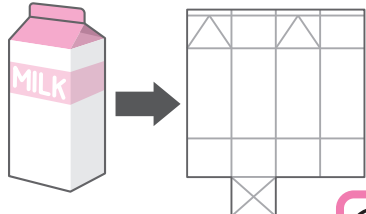

●紙パック・段ボール・新聞・雑誌類は月2回のリサイクルへ！

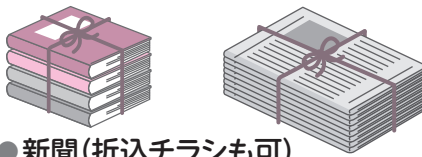
紙パック (内側が白いもののみ)	段ボール (断面が波型になっている紙箱)	新聞・雑誌類
		
<ul style="list-style-type: none"> ●軽く水洗いをして乾かす。 ●切り開いて十字にしばって出してください。 	<ul style="list-style-type: none"> ●十字にしばって出してください。 	<ul style="list-style-type: none"> ●新聞 (折込チラシも可) ●雑誌 ●書籍 ●カタログ ●その他の書類 (コピー用紙など) ●種類ごとに十字にしばって出してください。 <p>※新聞とチラシは一緒にしばっても収集されます。 ※学校から配られたプリント・おたよりなども一緒に出すことができます。</p>

集団回収

- 自治会や子供会などが古紙 (紙パック・段ボール・新聞など) などの資源物をまとめて回収し、回収業者へ売却する活動。
 - 集団回収で集めた資源は対象品目の重量に応じ、1kgあたり3円の奨励金を市から交付します。
- ※事前の団体登録が必要です。詳しくはクリーン対策課クリーン対策係へお問い合わせください。

店舗回収

- スーパーマーケットなどの店頭には設置されているリサイクルステーションなども活用できます。
- 新聞・雑誌・段ボール・紙パック・その他雑紙など、回収品目は各店頭で確認してください。

市内の店舗回収実施店	住所
イオンスタイル名取	杜せきのした五丁目
ザ・ビッグ名取店	飯野坂三丁目
デイリーポート新鮮館中田店	上余田字千刈田
フレスコキクチ名取増田店	増田九丁目
フレスコキクチ美田園店	美田園六丁目
みやぎ生協名取西店	手倉田字八幡
ヨークベニマル名取バイパス店	上余田字千刈田
ヨークベニマル名取西店	田高字原
ヨークベニマル名取愛島店	愛の杜一丁目

愛島地区青少年健全育成会

今年度も農業少年団を実施しました。前期は枝豆、後期は大根です。天気に恵まれたので枝豆は大収穫でした。さらに「広報板謎解きラリーin愛島」として自由参加型で地区内の広報板5カ所を訪れ、それぞれのキーワードから答えを導き、抽選で景品が貰えるイベントも公民館と共催事業で行いました。



広報板謎解きラリー in 愛島の様子

高館地区青少年健全育成会

今年度も親子レクが中止となりました。4月の入学式、新学期に合わせて、花いっぱい運動の「フラワーアーチ」を設置する予定です。今回は、前回より花の数を増やしたいと思います。



フラワーアーチの様子

ゆりが丘地区青少年健全育成会

今年度は親子レクとして「親子パン作り教室」を行いました。感染防止対策による人数制限のため、抽選となりましたが、参加した子どもたちはとても楽しそうに好みのトッピングをしてミニピザ3枚を作りました。また、昨年同様ゆりが丘小学校の花壇整備を行いました。除草と花苗植えを行い色鮮やかな花壇になりました。さらに親子レク第2弾として、「親子そば打ち教室」を実施しました。



親子パン作り教室の様子

那智が丘地区青少年健全育成会

今年度も行事などの活動は自粛しています。那智が丘小学校校門脇の花壇作業として、季節の花を植えました。昨年度は2月に、規模を縮小して「新春もちつき大会」を行いました。まだまだ飲食を伴う行事は難しいですが、子どもたちに「昔あそび」や「もちつき体験」を楽しんでもらえたらと今年度も企画しています。



新春もちつき大会の様子

青少年健全育成名取市民会議 会長よりごあいさつ

青少年健全育成名取市民会議、各地区青少年健全育成会へのご支援、ご協力に心より感謝申し上げます。昨年度、今年度と感染症対策で地域の活動が中止となり、子どもたちとのふれあいの機会が減りました。今年は、学校で楽しく学べる環境と笑顔で遊べる環境を迎えることができるよう願っております。地域での育成会活動を通じて、学校・父母教師会・地域の皆さまと一緒に、一步一步、確実に前に進め、安心・安全な環境作りに努力してまいります。

会長 阿部 文男



青少年健全育成の活動をしています (けんぜんいくせい)

問 青少年健全育成名取市民会議(事務局:生涯学習課) ☎724-7173

青少年健全育成名取市民会議や各地区青少年健全育成会では、子どもたちが健やかに育つ環境づくりに取り組んでいます。

各地区からの活動報告など

増田西地区青少年健全育成会

あいさつ運動・花いっぱい運動・クリーンキャンペーンなどの活動を行っています。今回はあいさつ運動について紹介します。始業式の次の週に増田西小学校学区の交差点で1週間実施しています。子どもたちが元気にあいさつをしながら登校する姿は実に気持ちのいいものです。育成会のメンバーも元気をもらい、自然に笑顔がでるステキな活動になっています。



あいさつ運動の様子

名取が丘青少年健全育成会

年2回、町内会などの協力を得て「朝の挨拶運動と浄化活動」を行っています。「おはようございます」と元気にあいさつをしてくれる子、少し疲れている様子の子、一人一人の顔を見ながら「いってらっしゃい」と声をかけています。「来年こそは子どもまつりがやりたいね」。集まるとそんな話題で盛り上がります。コロナ禍であっても頑張っている子どもたちの姿を見守り、思いやりのある活動を目指していきます。



あいさつ運動の様子

下増田地区青少年健全育成会

昨年度同様、感染症予防を最優先とし、地域の皆さんとの交流の場を設けることを自粛しました。感染症対策を講じながら、ウィズコロナ時代の「新しい地域交流」を計画中です。子どもたちからの応援を胸に、地域一丸となってコロナ禍を乗り越えましょう。



館腰地区青少年健全育成会連合会

飯野坂地区では、枝豆の植付と収穫を行い、多くの親子が参加しました。子どもたちと地域の人でにぎやかに楽しい時間を過ごすことができました。子どもたちに地域との繋がりの大切さを感じてもらえるよう、地域一丸となって活動していきたいと思えます。



枝豆の収穫の様子

認知症になっても誰もがいきいきと暮らせる地域づくりを目指して

Topics
06

認知症カフェ「ふれあいeカフェ」 開店3周年を迎えました!

田高町東町内会(増田地区)で開催している「ふれあいeカフェ」は、名取東地域包括支援センターの「認知症支援街づくり事業」を通じて誕生した自主活動グループです。

全国的にも町内会主体で運営している認知症カフェは珍しく、地域の人たちが気軽に集って、認知症の人や家族の悩みを共有しています。カフェでは専門職である認知症地域支援推進員に相談もできます。

八巻町内会長、婦人部をはじめとしたお世話役の皆さんを中心に、地域の多世代が交流し、つながりを広げています。心が温まり、元気になれる素敵な場所です。

あなたも参加しませんか？

- 場所** 田高町東集会所(増田五丁目5-20)
- 日時** 毎月第1土曜日 10:00~11:30
- 内容** 催し物、談話、テーブルゲーム、保健福祉に関する相談など
- 参加方法** 申込不要。直接会場にお越しください。他地区からの参加も可能です。

八巻会長から一言(『認知症支援ガイド』より)

認知症について学び、語らうことはもちろん、幅広い世代がふれあえる場です。企画から当日の運営全て住民主体で行い、特に女性が活躍しております。認知症になっても住みよい街づくりを目指して、たくさんの方々に来店してもらいたいと思います。

認知症カフェとは？

カフェのように自由な雰囲気の中で、支える人と支えられる人という隔てをなくして、地域の人たちが自然に集まることのできる新しい場所です。



問 介護長寿課長寿健康係 ☎724-7111



カナダスーク市長と3度目のオンラインミーティングをしました！

12月17日、復興ありがとうホストタウン推進事業の一環として、中学生海外派遣先であるカナダブリティッシュ・コロンビア州のスーク市長と山田市長が3度目のオンラインミーティングを行いました。

前回のミーティング(令和3年5月)に引き続き、両市の新型コロナウイルス感染症の状況や対策、コロナ禍後の相互往来を通じた交流への期待などの意見が交わされました。



山田市長と通訳の玉田千恵さん



スーク市テイト市長

「ありがとう東京2020ホストタウン」動画が完成しました！

在日カナダ大使館が各ホストタウンへの感謝を込めた動画「ありがとう東京2020ホストタウン」を制作しました。

動画は、カナダを相手国とする各ホストタウンから集められた写真に加え、カナダ代表チームの選手たちから各ホストタウンと事前キャンプ地への感謝のメッセージが紹介されている内容となっています。二次元コードからご覧ください。



カナダ五輪委員会団長マーニー・マクビー氏



名取市の活動の紹介



問 復興ありがとうホストタウン推進実行委員会事務局(復興ありがとうホストタウン推進室内) ☎724-7135

Topics
07

東京2020オリンピック聖火リレーのトーチを展示しています

昨年行われた東京2020オリンピック競技大会の聖火リレーに使用されたトーチを展示しています。ぜひご覧ください。

展示期間 2月28日(月)まで

展示場所 市役所1階ロビー正面入口付近



問 文化・スポーツ課スポーツ振興係 ☎724-7177

離乳食セミナー参加者募集

日時 3月18日(金)

① 午前9時10分～10時5分
(受付：午前9時～9時10分)

② 午前10時～10時55分(受付：午前9時50分～10時)

③ 午前10時50分～11時45分
(受付：午前10時40分～10時50分)

場所 保健センター

対象 生後7か月前後(令和3年8月・9月生まれ)のお子さんとその保護者

内容

● 身長・体重測定

● 講話

● 個別相談

募集人数 先着20組

応募方法 2月1日(火)から18日(金)までに電話で申し込み。

※定員になり次第締切
持ち物 母子健康手帳、バスタオル(参加費は無料)

その他 開催日が近づきましたら申込者に受付時間を連絡します。

申問 保健センター

☎38212456

児童センターの土曜日利用について

令和4年度から利用内容の変更があります。変更内容を確認し、申込方法をよく読んで申し込みください。

対象児童

- ① 土曜登録(通年利用):保護者等の就労等により土曜日に留守家庭となる児童
- ② 一時利用(単発利用):保護者等の傷病・出産・看護等で一時的に留守家庭となる児童

※一時利用は定員の空き状況により受け入れ

必要書類

- ① 土曜日登録申請書・就労証明書・利用届
- ② 一時利用申請書

申込方法

- ① 前月の10日まで利用施設へ必要書類を提出
※4月利用の場合:3月10日までに提出
- ② 前月11日～利用日5日前までに空き状況を確認のうえ、利用施設へ必要書類を提出
※4月2日利用の場合:3月11日～28日までに提出

利用時間 8:00～17:00まで

利用料 日額500円

実施施設(問い合わせ/配布/申込先)

- 増田児童センター(定員:40人) ☎382-4567
- 那智が丘児童センター(定員:30人) ☎386-2051
- 増田西児童センター(定員:30人) ☎384-6791

児童センターの長期休業(春休み)利用受入れについて

春休み期間中、就労等で保護者が家庭にいない小学生を対象に受け入れを行います。4月1日以降は新1年生も利用できます。利用したい場合は、各児童センターに申し込んでください。

利用時間 8:00～18:00まで

利用料 各500円(学年末・学年始め)

必要書類 申請書・就労証明書・利用状況届

書類配布日 2月7日(月)～

申込期間 3月1日(火)～10日(木)

問い合わせ(配布/申込先)

- 増田児童センター ☎382-4567
- 名取が丘児童センター ☎382-1256
- 館腰児童センター ☎383-9170
- 相互台児童センター ☎386-5023
- ゆりが丘児童センター ☎386-5298
- 那智が丘児童センター ☎386-2051
- 下増田児童センター ☎382-1345
- 愛島児童センター ☎382-1213
- 関上児童センター ☎385-2707
- 増田西児童センター ☎384-6791
- 高館放課後児童クラブ ☎382-1010

(14:00～17:30)

子育て支援共催事業ファミリーフェスティバル

楽しい遊びのコーナー、くるみボタン作りやおさがり洋服など盛沢山の内容を用意し、皆さんをお待ちしています。親子で交流を図りながら、楽しく過ごしましょう♪

日時 2月10日(木)9:30～11:40

場所 文化会館 小ホール・ホワイエ・演劇練習室

対象 0歳～未就学のお子さんと保護者

持ち物 大人用マスク、各自必要な物(水分補給の飲み物、紙おむつ等)、外靴を脱いで活動なので、靴を入れるビニール袋をご持参ください。

申込 不要(当日会場で検温・手指消毒・受付用紙の記入をお願いします。)

※当日の体温が37.5度以上の人は、参加をご遠慮ください。

問 本郷小規模保育所 子育てひろば きらら ☎080-9637-8084(9:00～17:00)



**キッズの食事サポート
セミナー**

- 日時** 3月25日(金)
午前10時～11時(受付…午前9時45分～10時)
- 募集人数** 10組程度(先着順)
- 会場** 保健センター
- 対象** 3歳6か月～4歳(H30・3～H30・8月生まれ)のお子さんと保護者
- 内容**
 - 身長・体重測定
 - 講話「幼稚園や保育所での生活に向けた発達と食について」
 - ミニワーク「フェルトお弁当詰め体験」ほか
 - 個別栄養相談
- 応募方法** 2月1日(火)～25日(金)までに電話で申し込み。
- その他** 申込者には、開催日が近づきましたら、参加確認の電話連絡をします。その際に持ち物などをお知らせします。
- 注意事項** 年4回の開催予定ですが、1組1回の参加とします。
- 申・問** 保健センター
☎382-2456

令和4年度保育所一時預かり事業 定期的利用の利用児童募集

募集保育所

保育所名	対象児童	定員	電話番号
名取が丘保育所	市内に在住の満6か月以上で就学前の集団での保育が可能な児童(幼稚園、保育所に入っていないこと)	各保育所 10人程度	384-2061
高館あおぞら保育園			381-2011

※定員は、曜日、年齢によって変更となります。

※市内認可保育所入所の申し込み、待機をしながらの定期的利用はできません。

利用基準 市内に在住し、保護者が週3日以内の仕事に従事しているため家庭での保育ができない場合に利用できます。

申込方法 希望する保育所に直接電話

受付期間 2月4日(金)から受け付け、定員になり次第締め切り

受付時間 平日の10:00～16:00(土曜・日曜・祝日は除く)

問 各実施保育所・保育園(またはこども支援課保育係 ☎724-7181)

出産前後のお出かけをあんしんサポート 「ママサポートタクシー」が始まります

妊娠中の外出や陣痛時・入退院時の病院への送迎、乳児健診などの子どもの外出など、妊産婦の安全・安心な出産、子育ての移動手段として利用できます。

事前に「ママサポート会員」に登録することで、出産予定の医療機関受診時に、詳しい場所の説明・道案内なしで利用できます。担当乗務員は全員、助産師によるマタニティサポート講習を受講しているので、安心して利用ください。

利用料金 通常のタクシー料金と同額 登録料無料

運行事業者 有限会社増田タクシー
連絡先:0120-303-655



令和3年11月29日 協定を締結

ご利用の流れ

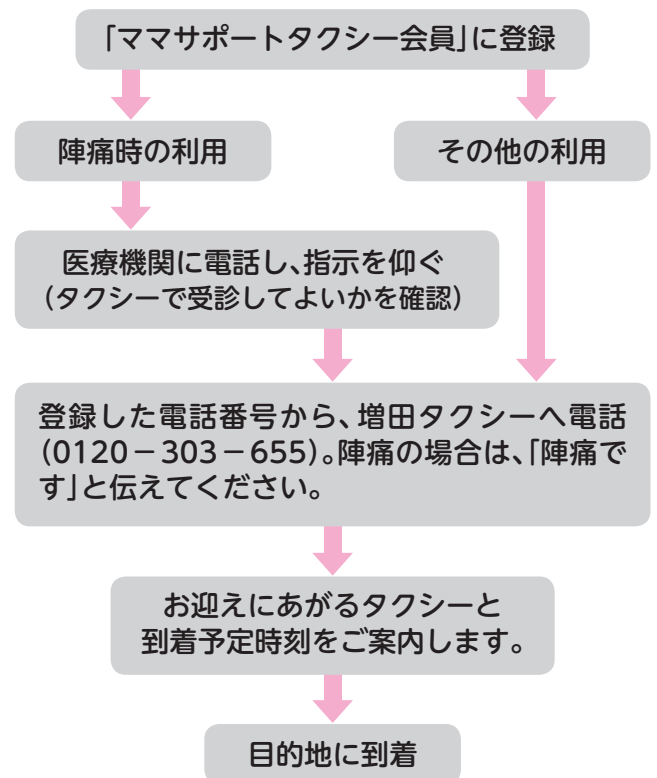

問 保健センター ☎382-2456

子育て支援センター・子育てひろば

0歳から就学前までの子育て中の親子が、ゆったり楽しく遊べる子育てサロン・子育てひろば、子育て相談などを日々、行っています。イベントなどで時間や場所に変更がある場合があります。初めて利用する際は、電話でご確認ください。

子育て相談

各施設では子育て相談を行っています。

日時 ①平日10:00～15:00 ②③④⑤平日9:00～17:00 ⑥10:00～17:00 ※水曜日および祝日の翌日は休館日

①高館あおぞら保育園

問 ☎381-2031(10:00～16:00)

子育てサロン「りんご組」

親子で自由に遊べるお部屋があります。広い園庭やホールでのびのびと遊ぶことができますよ！

平日 10:00～12:00、14:30～16:00
(ランチタイムは当面の間お休みします)

ひなまつり会

歌や製作でひなまつりの雰囲気を楽しみましょう♡

日時 3月3日(木)10:00～11:30

場所 りんご組

申込 2月17日(木)10:00～

定員 6組

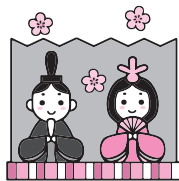

④増田児童センター

問 ☎381-1305(9:00～17:00)

子育てひろば「ぴよぴよハウス」

お子さんとゆったり過ごせる専用のお部屋「ぴよっとスペース」があります。

日時 平日 9:00～17:00

みんなで祝い♪お誕生会

2月生まれさん 集まれ

日時 2月24日(木)10:30～11:30

申込 2月14日(月)10:00～
22日(火)17:00

対象 2月生まれのお子さん(5組)

持ち物 手形を取るの、着替えやカバーがあると安心です。

とみこ先生のわらべうたあそび

竹丸富子先生をお招きし、生活や遊びの中で取り入れられるわらべうたを教えてください。

日時 3月8日(火)

申込 2月22日(火)10:00～
3月7日(月)17:00

対象 ①0歳 10:30～10:50

②1歳児以上 11:00～11:30

定員 各7組程度

※全開催場所:増田児童センター集会室

※37.5度以上の発熱がある場合、利用をご遠慮いただいています。

②下増田児童センター

問 ☎724-7978(9:00～17:00)

子育てひろば「ぴよぴよハウス」

木のぬくもりが感じられる、ぴよぴよハウスでお待ちしています。

日時 平日の9:00～17:00

たまごタイム

親子で絵本の読み聞かせや季節の行事などを楽しみミニ行事です。気軽に参加ください。

日時 2月2日(水)、9日(水)
11:00～11:15

申込 なし。当日直接ご参加ください。

工作タイム

親子で一緒に工作を楽しみましょう。今回はひなまつりをテーマにした工作です。

日時 2月17日(木)～18日(金)
10:30～11:30

定員 各日、先着4組

※状況により、内容や活動場所を変更する場合があります。

⑤那智が丘児童センター

問 ☎090-2849-2051(9:00～17:00)

子育てひろば「ぴよぴよハウス」

ゆったり遊べるお部屋のほか、広い遊戯室や庭で思い切り遊びましょう！

日時 平日の9:00～17:00

ミニカー広場「なちタウン！！」

子どもたちに大人気のミニカー☆さまざまコースを走らせ、思い切り遊びましょう！新聞紙やテープを使ってオリジナルのマップも作れます。

※ミニカーを持参する場合、必ず記名をお願いします。

日時 2月22日(火)10:00～11:30

申込 なし

持ち物 飲み物、大人用マスク

「洋服おさがり会 洋服募集中」

平日の10時から13時半まで毎日「おさがり交換会」を開催。現在、おさがり交換会やファミリーフェスティバルで使うおさがり洋服を募集しています。

サイズ 90～120㎝

受付場所 那智が丘児童センター

③本郷小規模保育所

問 ☎080-9637-8084(9:00～17:00)

子育てひろば「きららルーム」

親子でゆったりと、家にいるような気分できつろげる場所です。

日時 月～土曜日 9:00～12:00
14:30～17:00

子育てイベント「ベビーズ・ピクチャー」

テーマ 「うれしい たのしい ひなまつり」

日時 2月9日(水)10:00～12:00

遊びの広場「きららタイム」

色画用紙やお花紙を使って、可愛いひなまつりの製作をします。

日時 2月17日(木)10:00～11:00

受付 2月7日(月)～10日(木)(5組)

子育てイベント「2月生まれ お誕生会」

日時 2月24日(木)10:00～11:00

受付 2月14日(月)～18日(金)(5組)

育児リフレッシュ「ポップコーンタイム」

毎日育児や仕事を頑張っているパパママ。たまには息抜きしませんか。

日時 2月25日(金)10:00～11:00

受付 2月14日(月)～18日(金)(6組)

⑥名取市子育て支援拠点施設 こころ cocol'll

問 ☎281-8172(10:00～17:00)

休館日 水曜日、祝日の翌日
(土・日・祝日は開館)

場所 イオンモール名取3階

0歳からの乳幼児親子みんなの交流の場です。子どもを遊ばせながら市内の情報を集めたり、子育ての相談もできます。

「きらりん～ママと赤ちゃんのふれあいタイム～」

わらべうたやふれあい遊びをします。赤ちゃんと一緒にふれあいましょう！

日時 2月17日(木)13:30～14:00

対象 2か月～8か月までの親子

申込 2月3日(木)～受付(4組)

「いっしょにお誕生会」

2月のお誕生日をみんなで祝いしましょう。手作り布ケーキが登場。かわいいカードのプレゼントも！

日時 2月25日(金) 10:30～11:00

対象 2月生まれの未就学児と保護者

申込 2月10日(木)～受付(10組)

※詳細は「eなとりっこ」でご確認ください。

お子さんの健康診査など

会場・問 保健センター ☎ 382 - 2456

健診名	対象	日程	
3か月児健康診査	R3年10月生	15日(火)	※新型コロナウイルス感染症拡大防止のため、内容を一部縮小し、感染予防対策を行いながら実施します。 詳細は個別通知しています。
		17日(木)	
1歳8か月児健康診査	R2年6月生	3日(木)	
		10日(木)	
2歳6か月児歯科健康診査	R1年8月生	22日(火)	
		24日(木)	
3歳6か月児健康診査	H30年8月生	2日(水)	
		9日(水)	

※令和3年度の7か月児相談は、離乳食セミナーとして2か月に1回実施します。

～乳幼児健康診査および予防接種にお越しの際の注意点～

- ・保健センター内への入場は受付時間からです。受付時間前は、車などでお待ちください。
 - ・当日は検温をしてお越しください。受診時に体調確認を行います。お子さんやご家族に以下の症状がある場合は受診を控えていただき、次の日程を案内しますのでご連絡ください。(発熱、咳、鼻水、嘔吐、下痢、体に赤い発疹や水泡ができていますなど)
 - ・お子さんやご家族の所属団体(保育所・幼稚園・学校・職場など)で感染症が流行し、学級閉鎖や臨時休園などの措置が取られている場合は、お子さんに症状が出ていなくても受診はご遠慮ください。
 - ・保護者の同伴は1人までとします。ごきょうだいの同行は可能な限り控えてください。
 - ・お越しの際はマスクの着用をお願いします(日本小児科医会では2歳未満のお子さんへのマスクの着用は推奨していません)。
- ※延期または中止する場合は、ホームページ・子育てアプリなどでお知らせしますので、ご確認ください。



↑子育てアプリ
なりっこ

離乳食セミナー(予約制)	
日程	3月18日(金)
受付時間	午前中 (申込後に連絡します)
対象者	R3年8月・9月生

※定員20人です。定員になり次第締め切ります。

※対象者への個別通知は行っていません。

※詳細は14ページの「離乳食セミナー参加者募集」をご確認ください。

BCG(結核)予防接種を受けましょう

対象 生後3～11か月の乳児
 受付日時 25日(金)9:30～10:30
 場所 保健センター
 持ち物 母子健康手帳、予診票
 問 保健センター ☎ 382 - 2456

休日夜間急患センター

土曜日の午後および日曜・祝日に急患の診療を行います。

問 下余田字鹿島74-3 ☎ 384-0001

献血にご協力を(2月実施分)

日程 11日(金・祝)、12日(土)、20日(日)
 時間 10:00～11:45、13:00～16:30
 場所 イオンモール名取

休日歯科当番医

6日(日) 心友歯科医院(岩沼市) ☎ 0223-25-6444
 11日(金・祝) 名取中央クリニック(名取市) ☎ 382-6231
 13日(日) 高藤歯科医院(岩沼市) ☎ 0223-22-2666
 20日(日) いけだ歯科クリニック(名取市) ☎ 383-6480
 23日(水・祝) たかとく歯科医院(名取市) ☎ 384-8841
 27日(日) ライフタウン歯科クリニック(名取市) ☎ 386-1825

健康のしおり

白内障の危険性

野田眼科クリニック 野田 邦雄

白内障は進行すると、視力低下、まぶしさ、物が二重・三重に見えるなど、日常行動に支障が出てきます。しかし、白内障は徐々に進行するため、慣れてしまっている場合には自覚が無いことも多いです。

あるアンケートによると、見えにくさが原因で自動車の運転をやめた人は全体の約4%、自動車の運転を難しいと感じる割合は全体の約3%とされ、運転する時に視機能低下は自覚しにくいことが分かります。しかし、実際には白内障のある人は、白内障のない人と比べて、交通事故リスクが2.5倍に増加するといわれています。

また、転倒にも注意が必要です。米国の調査によると、65歳以上の人で1年間の転倒経験率は約

40%とされ、怪我人は200万人以上、死亡者も約2万人以上と報告されています。全ての事故が白内障のせいではないでしょうが、両眼に白内障があると転倒リスクは1.8倍になると報告されています。その他にも、歩行速度や読書速度、睡眠の質の低下が報告されており、気付かないうちに日常生活の質を低下させていると思われる。

このように白内障は交通事故や転倒事故などを引き起こすので、予防や進行抑制、治療が大切です。白内障の罹患率は60歳代で既に約7割といわれていますが、人によっては紫外線暴露や糖尿病などでもっと早くからなっており、決して他人事ではありません。より良い視機能を得るニーズや、見ることの多様性が高まっている現代において、白内障にうまく対処する事が日常生活での危険を減らし、快適な生活を送るのに有用なのではないでしょうか。



◇名取市医師会のホームページ◇

※休日担当医や名取市の医療機関情報を掲載しています。

<http://www.natori-ishikai.jp/>



高齢者肺炎球菌予防接種のお知らせ

令和3年度対象の人には令和3年4月に予防接種予診票を送付しています。

接種期間を過ぎると接種費用助成対象外となるので、接種を希望する人は期限内に接種してください。

対象者

65・70・75・80・85・90・95・100歳の人(年齢基準日:令和4年4月1日)

※過去に任意接種(個人的に受けること)を含め一度でも接種をしている人は助成対象外です。

接種期限 令和4年3月末日まで

持ち物 令和3年度予診票、個人負担金3,000円

※新型コロナウイルスワクチンとそれ以外のワクチンは、同時に接種できません。

新型コロナウイルスワクチンとその他のワクチンは、互いに、片方のワクチンを受けてから2週間後に接種できます。

定期予防接種再接種の費用を助成します

対象者 次のいずれにも該当する人

- 再接種を受ける日において市内に住所を有する人
- 骨髄移植などにより、過去に接種した定期予防接種の効果が期待できないと医師に判断され、再接種した人

助成金額

定期予防接種の再接種にかかった費用(上限あり)
※定期予防接種とは、法に基づき市町村が実施している予防接種(麻しん・風しん等)

申請期限 再接種した日から1年以内

申請場所 保健センター

受付時間 平日8:30~17:00

必要書類

- ①名取市定期予防接種再接種費用助成金交付申請書
※保健センターおよび市ホームページにあります。
- ②再接種が必要と医師が判断したことを証明する書類
- ③骨髄移植などを受ける以前の定期予防接種歴が確認できるもの(母子健康手帳の写しなど)
- ④再接種歴が確認できる書類(領収書と医療費明細書の写し)
- ⑤助成金振込先口座の通帳

新型コロナウイルス感染症 抗原・抗体検査を実施します

対象者 名取市民(名取市に住民票を有する人)

※無症状の人が対象です。体調不良の際は、検査を控えてください。

費用負担 なし

検査場所 市役所1階(東口側)

検査体制 抗体検査と抗原検査を同日実施

●抗体検査(血液検査):ワクチン接種後の抗体価の確認。結果は約2週間後に通知します。

●抗原検査(鼻咽頭ぬぐい検査):現在感染しているかの確認。結果は約3~4日後に通知します。

実施日 2月8日(火)、19日(土)、22日(火)、28日(月)
3月9日(水)

受付時間 10:00~12:00、13:00~15:00

※2月28日(月)のみ14:00~16:00、
17:00~19:00

※希望の時間を予約ください。

持ち物 本人確認できる身分証明書
(運転免許証、健康保険証など)

予約方法

電話予約:050-5443-1817(コールセンター)
(受付:平日9:00~12:00、13:00~17:00)

※2日前までにご連絡ください。

※コールセンターは、検査予約のみ受け付けます。ご不明な点は保健センターへお問い合わせください。

医療用ウィッグ(かつら)購入費を助成します

対象者

- 名取市に住所を有し、過去に助成を受けたことがない人
- がんの治療を受けている人

助成金額 3万円(助成上限額)

申請期限 医療用ウィッグを購入した日から1年以内

申請場所 保健センター

受付時間 平日8:30~17:00

必要書類

- ①名取市医療用ウィッグ購入費助成金交付申請書
※保健センターおよび市ホームページにあります。
- ②がん治療を受けていることを証明する書類(入院診療計画書・治療受診証明書・治療方針計画書・診療明細書など)
- ③医療用ウィッグ本体の購入価格がわかる領収書
- ④助成金振込先口座の通帳

『名取市みんなの「小松菜・チンゲン菜の美味!減塩料理」コンテスト』入賞作品の紹介

今年度開催した“名取市みんなの「小松菜・チンゲン菜の美味!減塩料理」コンテスト”で入賞した宮城県農業大学の皆さんを紹介します。

宮城県農業大学の皆さん（左から小岩 慶浩さん、小倉 萌さん、門間 杏佳さん）



🍴 今回のコンテストの応募への思いについて

- みんなが作ってみたいなものレシピに出来たらと思い応募しました。
- 名取といえばセリというイメージが強かったのですが、小松菜やチンゲン菜も特産野菜ということを知り、おいしい野菜なんだと再発見できました。

🍴 コンテストに参加してみた感想

- まさか入賞するとは思ってもみなかったので、びっくりしました。このような簡単な一品料理でもおいしさを広める助けになるなら嬉しく思います。
- 今まで調味料をドバドバ入れていたのですが、工夫次第で減塩にしてもおいしいんだな、しっかりと味を感じる料理が作れるんだとすごい発見になりました。



🏆 準グランプリ 『小松菜のキッシュ』

応募者: 庄司 圭さん、小岩 慶浩さん

🍴 今後、減塩料理レシピをどのように活用したら良いと思いますか？

- 時短で簡単に作れるので、たくさんの方にサクッと作ってもらえると嬉しいです。
- 今回のレシピが給食で出たら、小中学生から家族に「美味しかったよ、これ作って」と言えると思いますし、給食だよりも載せることで、そこから減塩を広めるのも良いのではないかと思います。



🏆 入賞 『小松菜の柴マヨ和え』

応募者: 小倉 萌さん、門間 杏佳さん



市ホームページに詳しいレシピを掲載していますので、ぜひご覧ください。

毎年2月4日は風しんの日

40～50代(昭和37年度～昭和53年度生まれ)の男性の皆さまへ

ご自身とこれから生まれてくる世代の子どもを守るために風しんの抗体検査を受けましょう！対象者にはクーポン券を送付しているので、まだ抗体検査を受けていない人は、お早目に受けてください。

- この年代の男性は、過去に公的に予防接種が行われていないため、ご自身が風しんにかかり、家族や周囲の人たちに広げてしまうおそれがあります。
- 風しんは、成人がかかると症状が重くなることがあります。また、妊娠初期の妊婦に感染させてしまうと、生まれてくる赤ちゃんの目や耳、心臓に障害が起きることがあります。



📧 お便り

★雪道の自転車で…

今年は昨年より雪が降りますね。雪道は何にせよ気をつけないと！わかっているけど、自転車でも転倒してしまいました(痛)自転車にも雪用タイヤを装着しなきゃいけない？そうしてる人はどのくらいいるのだろうか？
ろつく54さん

★医療従事者の皆さんのありがたさ

新型コロナ対策で、あつという間に1年が過ぎました。看護師としてできることはすべて行い、感染予防・治療に最善をつくしていければと考えています。
わんこさん

★広報なとりで旅行気分♪

遠出するのを躊躇しちゃいますが、誌面を通して地域の話題を読んでいると、まるで旅行しているような気分になれて楽しいです。広報なとり、今年も楽しみにしています。
利行 愛里さん

★コロナを乗り越えよう！

コロナが早く収まってほしいものです。今は気を緩めることなく、マスク、ソーシャルディスタンス等のコロナ対策をして過ごしましょう。気持ちは明るく健康第一です。
教光さん

★歩いてみませんか？

休日には早朝ウォーキングをしています。車では気がつかない市内の風景が気に入っています。皆さんもぜひ試してみてください。
内山 拓哉さん

★まざら in

万華鏡めりえ「キラリ」

会員募集

手指を動かすことは脳を活性化し、老化防止になります。無心のひとは心を静め、ストレスを緩和しリラクゼーション効果があります。一緒に楽しみませんか！
日時 毎月第1金曜日
午後1時30分～3時
場所 増田公民館
月会費 200円

※入会費は無料です。
持ち物 サインペン、色鉛筆
申・問 坂部
☎070-5608-0756



着物の着方の養成講座

着物を自分一人で着られるように補正の仕方・長襦袢の着方を学びます。イベントや市内外の学校で浴衣の着付けの指導ができる人を育てます。
日時 2月5・26日、3月5・19日の土曜日、4月5・19日の火曜日
時間 午前10時～正午
場所 増田公民館
費用 一回500円
※要申込み
先着10人
申・問 豊恵美会
☎090-3750-3228



市民文芸【短歌】

コロナ下に成人されし愛子様借用ティアラに優しさをみる
田 高 木 戸 律 子
社殿前神神しさにこうべ垂れ幸多かれと初詣する
増 田 今 野 八 郎
寒くても梅の小枝の先端はうつすら赤くはや春を待つ
高 館 吉 田 松 谷 博

「ひとくち鑑賞」柿沼 寿子評

木戸さんの歌 耳で聞くと同じ「ころなか」でもコロナの状況下という意味では「下」を使います。まだお若いのに状況を判断して贅沢を慎む、聡明でやさしいお人柄を詠まれたのです。きちんとした社会詠です。

今野さんの歌 年の初めにあらたまって神社にお参りして祈るしきたりは大切に行きたいものです。神神しさに思わず頭を下げてしまう、極めて日本人らしい動作です。素直な感動に共感できます。

松谷さんの歌 寒さに耐えている梅を見て春を待つ思いを募らせている作者。しっかりと観察したので梅に思いを仮託することができました。「はや」には、ああ(感嘆)と早くも(副詞)の両方の意味がかかっています。

来月の市民文芸は「川柳」です

まざら in について

皆さんが実施するイベントや、サークルへの参加者募集の情報を掲載します(先着順、120字程度)。●営利や政治・宗教活動を目的とした催し物などは掲載できません。●記事の内容について、市は責任を負いません。掲載を希望する個人・団体などは、なとりの魅力創生課国際交流・広報係(3階・☎724-7143)にお問い合わせください。
【まざら in】とは？ 「仲間に入りましょう」の意味の名取弁と、「(活動などに)参加して…」の意味を持つ「in」を合成した造語。

市民のひろばに投稿しませんか？

はがきや封書、FAX、メールで受け付けます。
【市民文芸】 投稿部門、住所、氏名、電話番号を書いて送ってください。作品は一人につき三首・三句以内で、漢字にはふりがなをふってください。掲載作品は、寸評をいただいている先生方に選定をお願いしています。
締め切り 2月2日(水) ※当日消印有効

待望の開通 アクセス向上・渋滞緩和へ

12月16日、市道熊野堂柳生線が全線開通しました。開通式では、関係者によるテープカットや住民によるバルーンリリースが行われたほか、高館小学校児童による太鼓の演奏や踊りの披露などがありました。県道仙台館腰線やJR南仙台駅へのアクセスが改善し、利便性の向上が見込まれます。



市有地売却 新たな住宅地造成へ

名取が丘一丁目(名取団地跡地)と愛島郷二丁目(愛島東部仮設住宅跡地)の市有地売買契約が締結され、12月15日に市役所で締結式が行われました。名取が丘一丁目は渋谷商事株式会社(名取市)、愛島郷二丁目は株式会社細田工務店(東京都)に売却され、今後宅地造成が行われます。



サイクルスポーツセンターへ自転車寄贈

郵便局長で組織する宮城県南部地区局長会からサイクルスポーツセンターへ自転車2台が寄贈されました。これは、(一財)東北地方郵便局長協会が毎年地元への貢献として行っている活動の一環。12月29日に行われた寄贈式で、市内郵便局を代表して関上郵便局の小川局長は「多くの市民や観光客に乗って楽しんでもらえれば」と話しました。



火災・災害のない1年を願って

1月9日、市役所駐車場で消防出初式が行われました。今年も感染症対策のため規模を縮小し式典のみの開催でしたが、消防職員、消防団員、婦人防火クラブ員ほか多くの関係者が参加。

山田市長は「感染症の影響がある中でも、災害への対応は待ったなしとなる。一致団結して備えて欲しい」と呼びかけました。





くらし・制度

市民課窓口にてセミセルフレジを導入します

感染症拡大防止の取り組みの一環として、職員との現金の受け渡しが必要になるセミセルフレジ(現金自動精算機)を2月18日(金)より導入します。
住民票の写し等の証明書交付の際の手数料の支払いに利用できます。
今後、支払いの利便性を高めるため、クレジットカード・電子マネー・二次元コードなどによるキャッシュレス決済サービスを順次導入する予定です。

市民課市民係
724-7100

わがまちの消防団

増田分団第6部

増田分団第6部は現在15人で下余田地区を管轄しています。昨年は小型動力ポンプや積載車が新しくなり、一段と装備が充実しました。災害に備え、日頃から機械器具類の取り扱い訓練をしています。

消防団に興味のある人や、地域のために働きたい人、一緒に消防団員として活動しましょう。

問 消防本部総務課総務係

382-3019
(内線110)



警察からのお知らせ

インターネットの危険から子どもを守るこー!

近年、SNSなどを使った犯罪に子どもたちが巻き込まれる事案が増加しています。被害を防ぐための合言葉「じよいふる」で子どもたちを守りましょう。

「自撮り」しない送らない!

夜はケータイ使わない! いじわる言わない書き込まない!

フィルタリングで自分を守ろう!

ルールを親子で話し合おう!

●冬道の安全運転1・2・3 運動展開中!

積雪・凍結による滑走事故防止のため、いつもより余裕を持った運転を習慣化しましょう。

●1割の速度を落とした運転

●2倍の車間距離の保持

●3分早めの出発

問 岩沼警察署

0223-122-4341

令和4年度体育施設貸切使用申請を受け付けます

対象施設

- ①市民体育館(アリーナ、武道場など)
- ②十三塚公園体育施設(球場、陸上競技場)

受付期間

2月22日(火)8:30から(市民および市内機関・団体)
3月1日(火)8:30から(市外利用者および市外機関・団体)

受付場所 市民体育館 事務室

受付時間 8:30~17:00

申請受付期間(通常時)

- ①市民体育館(アリーナ、武道場)
- 利用日の6カ月前から利用する月の前月10日まで(市民および市内機関・団体)

- 利用日の3カ月前から利用する月の前月10日まで(市外利用者および市外機関・団体)
※例:6月に利用する場合は、5月10日までが申請受付期間になります。

- ②十三塚公園体育施設(球場、陸上競技場)
- 利用日の6カ月前から利用日の3日前まで(市民および市内機関・団体)
- 利用日の3カ月前から利用日の3日前まで(市外利用者および市外機関・団体)

令和4年度の有料体育施設の空き状況については、名取市体育協会ホームページ(<http://natori-taikyou.or.jp/>)に掲載していますので、ご確認ください。

申・問 名取市体育協会 384-3161

あなたも国民年金を増やしませんか？

国民年金には、本人の申し出により「60歳以上65歳未満」の5年間(納付月数480月まで)、国民年金保険料を納めることで、65歳から受け取る老齢基礎年金を増やすことができる任意加入制度があります。

任意加入できる人

次の①～④のすべての条件を満たす人です。

- ① 日本国内に住所を有する60歳以上65歳未満の人
 - ② 老齢基礎年金の繰上げ支給を受けていない人
 - ③ 20歳以上60歳未満までの保険料の納付月数が480月(40年)未満の人
 - ④ 厚生年金保険に加入していない人
- 右記のほか
- 年金の受給資格期間を満たしていない65歳以上70歳未満の人も加入できます。

● 外国に居住する日本人で、20歳以上65歳未満の人も加入できます。

毎月の保険料
月額16,610円(令和3

年度)。納付方法は、口座振替です。

手続に必要なもの

- 年金手帳または基礎年金番号のわかるもの
- 預貯金通帳、金融機関届出印

※任意加入は申出のあった月からとなり、遡って加入することはできません。

申・問

仙台南年金事務所
☎ 24615111
保険年金課後期
高齢者医療・年金係
☎ 72417105

市県民税の申告相談が始まります

市県民税の申告相談は市役所6階大会議室で2月9日(水)から3月15日(火)まで行います。平日の午前9時～11時、午後1時から4時までの受付です。

仙台南税務署の確定申告会場アズテックミュージアムは2月7日(月)から3月15日(火)まで開設しています。(土・祝日は除く。2月20日・27日(日)は開設)。受付時間は午前9時～午後4時までです。

申告内容により、税務署で申告が必要な場合があります。詳しくは広報なとり1月号、または市ホームページをご覧ください。

問

● 確定申告に関する問い合わせ 仙台南税務署
☎ 30618001

● 市県民税申告に関する問い合わせ

税務課市民税係

☎ 72417114

就学援助制度について

経済的な理由などにより、お子さんに義務教育を受けさせることにお困りの保護者に対し、学用品費・給食費などを援助する制度があります。申請は各学校で随時受け付けています。小学校へ入学するお子さんの申請は入学先の学校で4月から開始します。

問 学校教育課学務係

☎ 72417172

緊急告知ラジオ(防災ラジオ)を有償配布しています

災害時にコミュニティ

M放送局(エフエムなとり)を通じて自動で起動・同調する緊急告知ラジオ(防災ラジオ)を1,000円で有償配布しています。

防災ラジオは、普段はA・M・F.Mを聴くことができ、災害時は自動的に起動・選局して、最大音量で災害情報が放送されます。

希望者は、市ホームページ・防災安全課・公民館で配布している「防災ラジオ申込書」に必要事項を記入して、提出ください。

問 防災安全課防災係

☎ 72417166



コミュニティFM受信支援機器設置制度

制度概要

自己負担2000円をお支払いいただき、受信支援装置を設置する制度です。

対象者

● エフエムなとり(周波数80.1MHz)が受信できない

理由から、防災ラジオの有償配布を受けられなかった世帯・事業者

● 新規で防災ラジオの有償配布を申し込んだ世帯・事業者のうち、エフエムなとりが受信できない理由により引き渡しを受けられない人

● 既に防災ラジオの有償配布を受けた世帯および事業者のうち、エフエムなとりまたは災害時緊急放送の受信時に雑音が入り、音声を聞き取ることができない人

申・問 などの魅力創生課

国際交流・広報係

☎ 72417143

Jアラート訓練を実施

地震・津波や武力攻撃などの発生時に備え、全国瞬時警報システム(Jアラート)を用いた訓練を行います。当日は、防災行政無線、防災ラジオ、なとり防災メールなどから情報が伝達されます。

日時 2月16日(水)

午前11時ごろ

問 防災安全課防災係
☎ 72417166

18歳からの消費生活 STEP5

知っておきたいクレジットカードのこと

クレジットカードは信用が命！

クレジットカードの「クレジット」とは「信用」という意味です。カード会社が立替払いをしますが、「カードを使う」＝「借金」ということを忘れないで！

返済方法は主に3通り！

①一括払い

1回で全額を返済する方法。手数料(利息)はかからない。

②分割払い

3回、6回、12回など支払い回数を選んで返済する方法。回数が多いほど手数料(利息)が高くなる。

③リボ払い(リボルビング払い)

金額にかかわらず毎月一定額を支払う方法。借入額が増えれば返済期間が長くなり、支払総額が膨らむ。

返済が滞るとブラックリストに載ることも！

- 期日に支払えないと「支払い能力が無い」と判断され、カードが使用停止になり「遅延損害金」が発生します。
- 支払いの遅れが3カ月以上続くと、信用情報機関の「ブラックリスト」に登録され、新たなカードが作れない、将来住宅ローンなどが組めないなどの恐れがあります。

ひとことアドバイス

- クレジットカードの利用は計画的に！
- 紛失や不正利用が分かったらすぐにカード会社と警察に届ける。
- クレジットカードは本人以外の利用は禁止！家族でも勝手に使ってはいけません。

おかしいな・困ったなと思ったら、ひとりで悩まず、ご相談ください。

●消費者ホットライン

☎188(いやや！)

●消費生活相談窓口

☎724-7165



手話言語条例を1月から施行しました

手話は日本語と異なる独自の言語や文法を持ち、手指だけでなく身体の動きや表情により視覚的に表現する言語です。

ろう者(※)にとって暮らしやすい地域社会を実現するため、手話言語条例を制定しました。

条例では基本理念のほか、市民、事業者などの役割を定めています。

手話普及のための基本理念

- ①手話は独自の体系を有する言語であって、ろう者にとって大切に受け継がれてきた文化的所産であると認識のもと行う。
- ②手話は、ろう者にとって情報の取得、意思の表示、他者との意思疎通を図る手段として必要な言語であるとの認識のもと行う。
- ③ろう者が手話により意思疎通を行う権利を有し、この権利は尊重されなければならないこと。

各主体の責務

①市の役割 言語としての手話の普及、手話を学ぶ機会の確保、手話をしやすい環境の整備など必要

な施策を推進する。

②市民の役割 基本理念にのっとり、市が行う施策の推進に協力する。

③事業者の役割 市が行う施策へ協力する。またろう者が利用しやすいサービスを提供するよう努める。
(※)聴覚障害者のうち手話を使用して日常生活や社会生活を行う人のこと。



問 社会福祉課障がい者手帳係 ☎724-7107

シリーズ

名取市の防災教育!! ～いざという時のために～

第23回 みどり台中学校

学校では、自然災害発生時に対応するための訓練を計画的に行っています。今回は、「自らの命を守る」取り組みの一つとして、不審者対応訓練を紹介します。

先日、みどり台中学校で訓練が行われました。『授業中、教員が1階で不審者を発見。直ちに、笛で危険を伝えるとともに、生徒の安全を確保する』というものでした。

不審者を発見した教員が、笛を吹いたことで、複数の教員が現場に向かいます。同時に、授業中の教室では、教員が生徒の安全確保のため、教室の入口を施錠し、机などを使ってバリケードを作りました。

現場で対応していた教員はさすまたを使って、不審者を空き部屋に隔離。隔離の確認後、放送の指示で生徒を体育館に避難させました。

子どもたちの感想を紹介します。「窓を閉めるだけでなくカーテンも閉めることで不審者から教室を見えなくすることも大切だと気付いて実行することができました」「前回の避難訓練の時よりも早く体育館に避難できたので、一人一人の訓練に対する意識も高まったのかなと思いました」。

不審者から身を守るため、どう行動すべきかを一人一人が考える良い機会となりました。



問 学校教育課 ☎724-7172

名取市地域学校協働活動 ～学校を核とした地域づくりを目指して～

「社会教育の学びを“つなぐ・生かす”取組」

増田西小学校区では、市の無形民俗文化財にも指定されている「手倉田杵取り舞」を3年生に伝えています。子どもたちにとっては地域の伝統芸能を学ぶ機会になり、また保存会にとっては舞を継承する良い機会になっています。初めて衣装を着用しての練習日には、「衣装を着て、やる気がアップした!」という子どもたちの姿が見られました。

愛島小学校区では、平成15年に設立された団体「名取昔ばなし語りの会」が、自らの学びを生かす活動をしています。「孫に話すように、民話の良さや郷土愛を感じ取ってもらいたい」と方言を取り入れた語りには温もりがありました。

ゆりが丘小学校区では、地域の蕎麦打ち名人を講師に招き、育成会と協働本部のコラボで「親子そば打ち教室」を行いました。子どもたちは蕎麦を麺棒で四角くのぼす作業に大苦戦でしたが、名人がうまくフォローしてくれました。「蕎麦が大好きなので帰って食べるのが楽しみ」と、参加者の男の子は出来上がった蕎麦をうれしそうに眺めていました。



【増田西小:手倉田杵取り舞】



【愛島小:名取昔ばなし語りの会】



【ゆりが丘小:親子そば打ち教室】

問 生涯学習課 ☎724-7173

傷病手当金の支給 対象期間を延長

新型コロナウイルス感染症に係る傷病手当金の支給対象期間が延長されました。

対象者 国保被保険者・後期高齢者医療被保険者のうち、給与の支払いを受けている被用者で、新型コロナウイルス感染症に感染または発熱等の症状があるため働くことができず、その期間が3日間を超える人

対象期間 令和2年1月1日から令和4年3月31日の間で労務に服することができる期間

申請について 市ホームページをご覧ください。お問い合わせください。感染拡大防止のため、郵送による申請をお願いします。

申・問 保険年金課国民健康保険係
72417104

保険年金課後期高齢者医療年金係
72417105

宮城県後期高齢者医療
広域連合

26611021

東日本大震災災害義援金の最終配分に関するお知らせ

日赤等第13次、宮城県第12次および名取市第11次災害義援金の配分が決定しました。

対象者には1月14日に登録済み口座へ振り込みましたのでご確認ください。なお、新たな申請受付は終了しています。前回義援金(令和2年度配分)受領後に口座変更や解約などを行っている場合は令和4年3月31日までに振込口座変更手続きが必要ですので、お問い合わせください。

被害状況		日赤等13次 金額	県12次 金額	市11次 金額	合計
人的被害 (1人あたり)	死者・行方不明者	6,373円	—	—	6,373円
	災害障害見舞金対象者	6,373円	—	—	6,373円
住家被害 (1世帯あたり)	全壊	6,373円	—	—	6,373円
	大規模半壊	3,823円	—	—	3,823円
	全壊(津波浸水区域)	—	1,508円	1,366円	2,874円
	大規模半壊(津波浸水区域)	—	1,508円	1,366円	2,874円

今回の配分で、東日本大震災に係る義援金の配分は終了となります。

配分後の残額は、名取市災害義援金配分委員会の承認を受け、災害被災者追悼事業へ充当します。

問 社会福祉課生活再建支援係 ☎383-6232

事業者の皆さんへ

「中小企業等事業安定化応援金(第2期)」の申請はお済みですか

新型コロナウイルス感染症の影響によって、令和3年4月から令和3年9月までのどれかひと月の売上額が、前年または前々年同月の売上額より、20%以上減っている事業者が受けられる給付金です(令和2年10月以降に創業した場合には特例あり)。

対象者 市内に事業所がある、①中堅企業(資本金10億円未満)②中小企業(資本金3億円以下)③個人事業主④医療法人や農業法人、その他の法人 ※大企業と農漁業者は対象外

●市内に店舗や工場、事務所などがあれば、本社や本店が市外にあっても申請できます。

●令和3年9月30日まで申し込みの、中小企業等事業安定化応援金の給付を受けた事業者も申し込むことができます。

支給額 1事業者あたり、一律10万円 **申請期限** 令和4年2月28日(月)

上記給付金の申請書類は、市役所で配布または市ホームページからダウンロードできます。申請書類は郵送または中小企業等支援対策室窓口へ提出ください。

申・問 中小企業等支援対策室 ☎383-6237



マイナポイント第2弾がスタート! 今度は最大**20,000円分**もらえる!

マイナポイントの第2弾がスタートしました。第2弾では、以下の**3つ**のキャンペーンが実施されます。

- ① **マイナンバーカードを新規に取得した人に最大5,000円相当のポイント(25%還元)**
(マイナンバーカードを既に取得した人のうち、第1弾のマイナポイント未申込者を含みます)
- ② **健康保険証としての利用登録を行った人に7,500円相当のポイント**
(すでに登録した人、利用申し込みをした人を含みます)
- ③ **公金受取口座の登録を行った人に7,500円相当のポイント**



※①の手続き方法は、よく分かる!マイナポイント取得ナビ で検索

※②、③の手続き方法は、市ホームページまたはマイナポイントホームページをご確認ください。

※市役所1階ポケットギャラリーでは、マイナポイントの手続き支援も行っています。

(平日:9:00~17:00まで)

お問合せ先	マイナンバー総合フリーダイヤル (無料)	☎ 0120 - 95 - 0178
	受付時間: 平日 9:30 ~ 20:00 土日祝 9:30 ~ 17:30	
	マイナンバーカードの取得について 市民課市民係	☎ 724 - 7100
	マイナポイントの制度について 政策企画課政策係	☎ 724 - 7144



家庭で不要になった**パソコン等の無料回収**について

市では、「小型家電リサイクル法」の認定事業者である「リネットジャパンリサイクル(株)」と協定を締結し、家庭で不要になったパソコン等の宅配便による無料回収を1月21日よりスタートしました。

回収手順

1 申込 リネットジャパンへ申込 https://www.renet.jp	2 詰める パソコン等をダンボールに詰める	3 回収 宅配業者が希望日時に自宅から回収
---	-------------------------------------	-------------------------------------

- データはご自身で消去してください。(無料消去ソフトの提供などのサービスもあります。)
- 他の小型家電、プリンタなどの周辺機器も一緒に回収可能です。
- パソコンを含むダンボール1箱分(3辺の合計が140cm以内、重さ20kg以内)の回収料金が無料になります。
- インターネットが使用できない人は、下記のお問い合わせ専用窓口へご相談ください。

詳しくは **リネットジャパンリサイクル(株)のHP** <https://www.renet.jp> (「リネットジャパン」で検索)を確認、もしくは、お問い合わせ専用窓口 ☎ 0570-085-800(10時~17時)にお問い合わせください。

問 クリーン対策課 ☎ 724-7161

広報なとり1月号に掲載した記事について、掲載内容に修正がありました。

P22 「市有地の売却」

誤	公開抽選会 物件①	2月11日(金・祝)10:00~	物件②	2月11日(金・祝)10:15~
正	公開抽選会 物件①	2月10日(木)9:00~	物件②	2月10日(木)9:15~



募集・催し

「生ごみ堆肥化容器登録販売店」を募集します

生ごみ堆肥化容器の購入費補助制度を利用するための容器を販売する事業者を募集します。

登録要件

市内に販売を行う本社は営業所があること。(他にも要件があります。詳細はお問い合わせください。)

申請期間

2月1日(火)～28日(月)

※登録を希望する事業者は、お問い合わせください。要件を備えているかを確認し、必要な書類を渡します。

申・問

クリーン対策課

フリーン対策係
☎724-7161

追加募集▽農村婦人の家 令和4年度使用予約受付

空き日程について再募集しています。既に予約済みの団体も追加申請できます。予約方法 農林水産課窓口

で空き日程を確認のうえ、申し込みください。※先着順で受付。空き日程がなくなり次第終了。

申・問

農林水産課園芸林業係
☎724-7186

みみサポソンを開催します

手話通訳と要約筆記(文字通訳)のほか、コミュニケーションやロジャーペンの用意があります。聞こえにくくても安心して参加ください。内容 昨年度から始まっているNET119の体験・練習会を開催します。NET119にすでに登録した人も登録がまだの人も、スマホを持っている人もいない人もみんなでNET119をやってみましょう!

日時 3月3日(木)
午前10時～12時

場所 消防本部 講堂

参加費 無料(申込不要)

宮城県聴覚障害者情報センター(みみサポみやぎ)

☎393-5501

視覚障害者情報交流会を開催します

日時 2月18日(金)
午後1時～4時

場所 増田公民館 講義室

内容 防災講話「災害から身を守るために」、視覚障害者向け福祉用具等の紹介・体験、懇談会

対象 目の見えない・見えにくい人、そのご家族、支援者など

定員 なし

参加費 無料

宮城県視覚障害者情報センター
☎234-4047

母子保健推進員を募集します

従事内容

① 妊産婦および新生児訪問指導等

② 乳幼児健診における保健指導等

募集人数 若干名

資格要件 助産師または保健師の資格を有する人

従事日

① 月10～15件程度

② 月1～3日(半日)程度
募集期間 2月1日(火)～

14日(月)
申込方法 保健センターへ電話のうえ、市販の履歴書と資格証明の写しを持参

申・問

保健センター
☎382-2456

シルバー人材センター 入会説明会

日時 2月10日(木)
2月24日(木)

午後1時30分～1時間程度

場所 シルバー人材センター2階会議室

対象 市内在住で60歳以上の
※人数制限の可能性があるので予約が必要です。

申・問

名取市シルバー人材センター
☎383-8016

名取市体育協会から 参加募集のお知らせ

申込開始日の午前9時から先着順に申し込みを受け付けます。市民体育館に直接または電話で申し込みください。

① 第2期初心者向け バドミントン教室

日時 2月14・21日、3月7・

14・28日の月曜日(全5回)
午前9時30分～11時30分

場所 関上体育館

対象 市内在住または通勤・通学している人(男女・年齢は問いません)

定員 16人

参加料 1,500円

講師 古橋 政紀 氏(仙台市バドミントン協会)

申込開始日 2月1日(火)

② 第2期初心者向け卓球教室

日時 2月15・22日、3月1・8・15日の火曜日(全5回)
午後1時30分～3時30分

場所 関上体育館

対象 市内在住または通勤・通学している人(男女・年齢は問いません)

定員 16人

参加料 1,500円

講師 阿部 文男 氏

申込開始日 2月1日(火)

その他

① 個人情報適切に管理し、この目的以外には一切使用しません。

② 参加料は開催初日に徴収します。開催初日以降のキャンセルによる未納や返金は受け付けません。

申・問 名取市体育協会

☎384-3161

高齢者ふれあいサロン「あがらいん」、 高齢者生きがづくり支援事業助成団体を募集します

介護予防および生きがづくりを目的に、地域の高齢者が気軽に集う場所を設け、お茶飲み会、高齢者同士・世代間の交流会、教養講座、地域奉仕活動などの事業を行う団体に助成金を交付します。

現在、「高齢者ふれあいサロン」は10団体、「生きがづくり支援事業」は17団体が活動をしています。

団体の要件

前年度に活動実績がある非営利の団体で、その地域で現に活動しており、規約、毎年度の収支予算・決算、事業計画を有し、役員が明確になっていること。

高齢者ふれあいサロン「あがらいん」

要件 空き店舗や空き家などサロンとして占有可能な場所で、1月あたり4日以上開館すること。サロンの実施に支障がなければ、集会所などの利用も可能です。サロンを開設する建物は実施団体が確保し、開館時は常に責任者を配置し、日誌・来館者名簿などで記録すること。

市の助成

- (1) 施設借上料・使用料(月額)…
実費(限度額60,000円)
- (2) 光熱水費(月額)…
実費(限度額10,000円)
- (3) 開設準備費(初年度のみ)…
実費(限度額500,000円)
- (4) 運営費(1回あたり)…2,000円
(限度額/月額10,000円)

高齢者生きがづくり支援事業

要件 生きがづくり事業を年間6回以上開催すること。

市の助成 1回あたり5,000円(限度額)、年間60,000円を限度とします。

- 内訳**
- (1) 事務費…2,000円(定額)
 - (2) 会場使用料・講師謝礼…
実費(限度額3,000円)

※詳細は事前に協議を行います。ご相談ください。

申・問 介護長寿課長寿健康係 ☎724-7111

市内ぐるっとめぐり(公共施設見学会)参加者募集

日時 3月24日(木)10:00~16:00(予定)

集合場所 市役所1階市民ホール

対象 市内に在住、もしくは東日本大震災により市外に避難している小学生以上の人(小学生は、必ず大人が引率してください)

定員 25人

参加料 無料

持ち物 飲み物・昼食(かわまちてらす閣上が見学コースに含まれているので、そこで昼食をとることも可能です。※昼食代は参加者負担)

申込方法 氏名(2人まで申込可)、住所、電話番号

を記載し、はがき、FAX、電子メールのいずれかで申し込んでください。(市ホームページに申込用紙を掲載しています。FAX・電子メールで申し込みをする場合、活用ください)

申込期限 2月28日(月)必着

※電話および窓口での申し込みはできません。

※申込者多数の場合は抽選します。

申・問 〒981-1292(住所記入不要)
なとりの魅力創生課国際交流・広報係
☎724-7143 FAX384-9030
☑voice@city.natori.miyagi.jp

自衛官等募集のご案内

募集種目	受付期間	試験日等
予備自衛官補(一般・技能)	4月8日(金)まで	4月11日(月)~17日(日)いずれか1日
自衛官候補生(陸・海・空)	2月18日(金)まで	2月26日(土)・27日(日)いずれか1日

問 自衛隊宮城地方協力本部名取地域事務所(増田四丁目3-15) ☎383-8752
☑natori-miyagi@rct.gsdf.mod.go.jp

会計年度任用職員(市史編さん専門員)を募集します

職種・募集人数・職務内容・応募資格

職種	募集人数	職務内容	応募資格(要件をすべて満たす人)
市史編さん専門員	2人程度	名取市史編さんに関する資料の収集および整理保存、調査に関する業務、市史編さん委員会等の運営に関する業務	<ul style="list-style-type: none"> ●令和4年3月31日までに、学校教育法による大学で歴史学・考古学・民俗学・文化財学に関連する専門課程を履修し卒業した人または卒業見込みの人 ●大学・博物館などの研究・教育機関や、学術団体などが発行する学術雑誌や紀要などで、歴史学・考古学・民俗学・文化財学の分野に関わる学術論文の執筆経験や著作がある人 ●基本的なパソコン操作ができる人 ●土・日・祝日の勤務ができる人 ●普通自動車運転免許を取得している人 ●他の自治体で市史編さん業務・執筆等経験のある人は、経歴について受験申込書に記載ください。

勤務時間 週29時間

任用期間 令和4年4月1日～令和5年3月31日
(再度の任用制度あり)

募集要項・受験申込書の配布 文化・スポーツ課のほか、市ホームページからもダウンロードできます。

申込方法 受験申込書に顔写真(6カ月以内に撮影)を貼り、必要事項を記入し文化・スポーツ課に直接または郵送で申し込んでください。

受付期間 2月2日(水)～2月15日(火)。郵送は2月15日(火)必着。

採用試験 2月27日(日)に名取市教育委員会会議室(増田字柳田570-2 仙台法務局名取出張所2階)で行います。

試験内容 作文、面接

申・問 文化・スポーツ課 ☎384-2111(内5651)

会計年度任用職員(特別支援教育支援員・ケアハウス支援員・学校給食センター事務補助員)を募集します

職種・募集人数・職務内容・応募資格

職種	募集人数	職務内容	応募資格(要件をすべて満たす人)
①ケアハウス支援員	1人	名取市子どもの心のケアハウスにおける児童・生徒に対する心のケアおよび学習支援の業務	<ul style="list-style-type: none"> ●学校教育への理解があり、児童・生徒の教育に熱意のある人 ●小学校または中学校の教員免許状を有する人または任用開始までに取得見込みの人
②特別支援教育支援員	4人程度	小・中・義務教育学校における教員の授業などに対する補助業務	<ul style="list-style-type: none"> ●学校教育への理解があり、児童・生徒の教育に熱意のある人 ●学校行事などにより、土・日曜日などの勤務もできる人
③学校給食センター事務補助員	1人	名取市学校給食センター事務に関する業務	<ul style="list-style-type: none"> ●基本的なパソコン操作ができる人 ●普通自動車運転免許を取得している人

勤務時間 週29時間

募集要項・受験申込書の配布 学校教育課のほか、市ホームページからもダウンロードできます。

申込方法 受験申込書に顔写真(6カ月以内に撮影したもの)を貼り、必要事項を直筆で記入のうえ、学校教育課に直接お持ちになるか、郵送で申し込んでください。

受付期間

①1月24日(月)～2月4日(金)の8:30～17:00
(土・日曜日、祝日を除く)。

※郵送の場合も2月4日(金)必着。

②③2月1日(火)～2月18日(金)の8:30～17:00

(土・日曜日、祝日を除く)。

※郵送の場合も2月18日(金)必着。

採用試験 ①2月12日(土)9:30～
②2月26日(土)9:30～
③2月26日(土)13:00～

試験会場 名取市教育委員会 会議室(増田字柳田570-2 仙台法務局名取出張所2階)

試験内容 面接試験

※申し込み後の通知は行いませんので、上記指定日時に直接会場へお集まりください。

※ほかの試験との併願も可能です。

申・問 学校教育課 ☎724-7172

会計年度任用職員(公民館主事)を募集します

職種・募集人数・職務内容・応募資格

職種	募集人数	職務内容	応募資格(要件をすべて満たす人)
公民館主事	3人程度	公民館での公民館管理や講座・行事の企画運営、地域コミュニティづくりの支援などに関する業務	<ul style="list-style-type: none"> ●土・日曜日、夜間などの勤務もできる人 ●窓口・電話で丁寧な対応ができ、ワード・エクセルなどの基本的なパソコン操作ができる人

勤務時間 週29時間

任用期間 令和4年4月1日～令和5年3月31日
(再度の任用制度あり)

募集要項・受験申込書の配布 生涯学習課、公民館のほか、市ホームページからもダウンロードできます。

申込方法 受験申込書に顔写真(6カ月以内の撮影)を貼り、必要事項を直筆で記入のうえ、生涯学習課

に直接または郵送で申し込んでください。

受付期間 2月2日(水)～2月15日(火)。郵送は2月15日(火)必着。

採用試験 2月27日(日)に名取市教育委員会会議室(増田字柳田570-2 仙台法務局名取出張所2階)で行います。

試験内容 作文、面接

申・問 生涯学習課 ☎724-7174

行政改革推進会議の委員を募集します

市の行政改革に対し市民の皆さんの意見を反映する「行政改革推進会議」委員を募集します。

応募資格 市内在住で、平日の日中に開催する会議(年3回程度)に出席できる20歳以上の人

任期 令和4年4月1日から令和6年3月31日までの2年間

募集人数 5人程度

①市民 3人程度

②市民活動団体(法人は除く)の活動に携わっている人 2人程度

応募方法 「市の行政について日ごろ感じていること」を800字以内にまとめ、住所、氏名、年齢、電話番号、過去に本委員に就任したことがある人は経験年数を記入の上、政策企画課に直接お持ちに

なるか、郵送、FAX、電子メールで申し込んでください。様式は自由です。

応募締切日 3月11日(金)当日消印有効

行政改革推進会議の役割

- 社会情勢の変化に対応した簡素で効率的な市政の実現を推進するため、行政改革の推進に関して提言を行う。
- 行政改革の実施状況のチェックと推進のための助言を行う。

申・問 〒981-1292(住所記入不要)

政策企画課行政管理係

☎724-7145 FAX384-9030

☑gyokan@city.natori.miyagi.jp

名取市男女共同参画推進委員会 委員を募集

市では、男女共同参画推進の会議に参加していただける人を募集します。

応募資格 下記①～③をすべて満たす人

①市内在住・在勤の満18歳以上の人

②年3～5回程度、平日に開催する会議に出席できる人(謝礼あり)

③男女共同参画の推進に関心のある人

募集人数 3人程度

任期 2年間(令和4年4月～6年3月末まで)

応募方法 所定の応募様式(Excelファイル)に「男女共同参画について、社会・家庭において日頃感じ

ていること」を400字程度にまとめ、直接窓口へ持参、メール、郵送で提出。

応募用紙は、市ホームページに掲示しているほか、市民協働課窓口にて配付しています。なお、応募書類は返却しません。

応募締切日 2月28日(月)当日消印有効

選考 提出された書類により選考。結果は、3月末までに応募者に通知します。

申・問 〒981-1292(住所記入不要)

市民協働課男女共同・市民生活係 ☎724-7146

☑kyodo@city.natori.miyagi.jp

名取ゆりあげ温泉 輪りんの宿からのお知らせ

無料送迎付き！名取ゆりあげ温泉 輪りんの宿 日帰り温泉ツアー

開催日 3月29日(火)までの平日限定 **受付** 5人以上の市民(最大8人まで)

※1日1組限定。実施日1週間前までに電話で予約が必要。

送迎 各公民館にて乗降(行き10:00頃、帰り15:00頃)

料金 1人3,000円(税込) 個室利用料+温泉入浴(タオル別)+お食事

※当日現地にて支払い。前日の15:00以降～当日のキャンセル料100%。



名取ゆりあげ温泉「輪りんの宿」季節風呂

2月は「大根湯」を実施します。大根葉には塩化物や硫化イオンなどが含まれ、皮膚のたんぱく質に膜を作って肌を保湿・保温する働きが期待できます。湯上りにはしっとりすべすべのお肌を実感できます。

開催期間 2月11日(金・祝)～13日(日)

問 サイクルスポーツセンター ☎385-8027

なとりまなびフェスティバル(名取市生涯学習推進大会)を開催します

日時 3月19日(土)12:00～16:00(ホワイエ開場12:00、大ホール開場12:15)

場所 文化会館 大ホール、ホワイエ **入場料** 無料(整理券が必要)

※整理券は2月1日(火)より市内各公民館、図書館、生涯学習課にて配布します。

大ホール(時間:12:30～15:30)

手話ソングサークルによる手話振り付け披露

開会行事(12:30～12:45)

市内活動団体舞台発表(12:45～14:15)

「大正琴はなもも会」(増田西)

「プア カレファ美田園(フラダンス)」(下増田)

「毎日楽しく簡単にできるストレッチ」

マナビィ講師:宍戸 千意子 氏

「名取こどもミュージカル」による小ステージ

「オカリナ演奏」マナビィ講師:高橋 佐知子 氏

「童謡をうたう会」(愛島)

講演(14:30～15:30)

「子どもの才能を伸ばす子育て法～子どもの才能の
見つけ方、伸ばし方～」

講師:辻井 いつ子 氏

(ピアニスト辻井伸行氏の母)



ホワイエ

(時間:12:00～12:30、15:30～16:00)

マナビィ見本市・作品展示

マナビィ宅配便市民講師による実演や作品の展示(家庭内で生じる廃品を利用したおもちゃ作成の実演、折り紙の実演など)

出前講座情報提供コーナー

消防署や歴史民俗資料館からのお知らせ

地域学校協働本部活動紹介コーナー

名取が丘地域学校協働本部による活動紹介

自主企画講座PRコーナー

市民グループが自主的に企画・運営した事業のパネル展示

作品展示

文化協会会員による作品展示

物品販売

みのり園、ラ・フリーズなど市内就労支援施設によるいちごやお菓子などの物品販売

問 生涯学習課生涯学習・青少年係 ☎724-7173

市民活動支援センターからのお知らせ

市民活動支援センターを 拠点に活動しませんか

貸事務室およびロッカーの利用を希望する団体を募集します。

【貸事務室】

令和3年度使用期間 令和4年3月1日～令和4年4月30日

建物	貸事務室名	面積	使用料(月額)
別棟	貸事務室B	約10㎡	8,000円

令和4年度使用期間 令和4年5月1日～令和5年4月30日

建物	貸事務室名	面積	使用料(月額)
センター	貸事務室2	約13㎡	10,400円
	貸事務室3	約13㎡	10,400円
別棟	貸事務室A	約10㎡	8,000円
	※貸事務室B	約10㎡	8,000円
	貸事務室C	約15㎡	12,000円
	貸事務室D	約15㎡	12,000円
	貸事務室E	約11㎡	8,800円
	貸事務室(ブース)G1	約3㎡	2,400円
	貸事務室(ブース)G2	約3㎡	2,400円
	貸事務室(ブース)G3	約3㎡	2,400円

◎事務用机(1台)、事務用いす(1脚)、公共Wi-Fi、冷暖房完備。
使用料に光熱費込み。

※令和3年度募集で使用者が決定した場合は、令和4年度募集の対象外となります。

【ロッカー】

大きさ 幅90cm、奥45cm、高91.5cm

使用料 月500円

使用期間 令和4年5月1日～令和5年4月30日

募集数 8台

募集期間 2月2日(水)～14日(月)

(使用団体が決定しなければ随時申し込みができます)

応募資格要件

- ①市内で1年以上継続的に市民公益活動を行う見込みのある団体(ロッカーは①のみ)
- ②専用の事務所を持たない団体

※詳しくはお問い合わせください。市民活動支援センターホームページにも掲載しています。

市民活動講座

「日々の会計と決算書作成のポイントを学ぼう」

日時 2月18日(金)13:30～16:00

内容 帳簿のつけ方、請求書や領収書の整理や取り扱い方、決算報告書作成の基本や注意点を学びます。

会場 市民活動支援センター会議室大
講師 小野恵子 氏(認定NPO法人杜の伝言板ゆるる会計サポーター)

対象 市民活動団体やボランティア団体の会計担当者

参加費 無料

定員 10人(要予約/申込先着順)

申込方法 メールで申し込み。団体名・氏名・連絡の取れる電話番号を記載してください。

申込期限 2月16日(水)

その他 感染拡大の状況によっては、Zoom開催となる場合があります。

教えて! 市民活動専門相談会

ボランティア・団体運営・法人設立・会計・雇用・ITなどの市民活動に関する相談を受け付けます。

日時 2月24日(木)

① 13:30～14:30

② 14:45～15:45

③ 16:00～17:00

場所 市民活動支援センター

対象 市内で活動するNPO や市民活動団体などのメンバー、市内在住で市民活動に興味のある人

定員 先着3団体(予約制)

参加費 無料

申込期限 2月10日(木)

名取市市民活動支援センター
キャラクター「エヌポ」

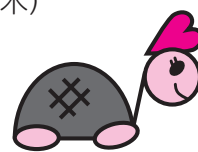

申・問 市民活動支援センター ☎382-0829 FAX382-0841 ✉npo@natori-npocenter.or.jp

受付は、月曜日から日曜日(火曜日を除く)9:30～21:00(日曜・祝日は午後5時まで)

てて・マルシェ

市内就労系事業所が一同に集まり、菓子類や野菜、手工芸品など自主製品の市役所内販売会を毎月第4金曜日に開催しています。障がいをお持ちの方が手づくりした物が皆さまの手へ届きますように。

日時 2月25日(金)午前11時30分～午後1時30分
(※売り切れ次第終了)

場所 市役所1階市民ホール
問 社会福祉課

障がい者支援係
☎ 724-17185

いろどりなとり
産直マーケット

市内で生産された農産物や水産加工品をもっと知って、食べて地産地消のきっかけづくりにする市役所内販売会を毎月第3水曜日に開催しています。

日時 2月16日(水)
午前10時～午後1時30分
会場 市役所1階市民ホール

 **名取市歴史民俗資料館 2月のイベント案内** **申・問** 歴史民俗資料館(増田一丁目7-37) ☎ 724-7935

開館時間 9:00～17:00 **休館日** 毎週月曜日(祝・休日の場合はその翌平日)、年末年始(12月29日から1月3日まで)
※上記によらず、開館・休館とする場合があります。

詳しくは、市および資料館HPでご確認ください。

イベント申込の注意点

※先着順に受け付けし、定員になり次第締め切ります。 ※参加者本人もしくはご家族のみ受け付けます。
※小学生以下が参加される場合、保護者の同伴が必要です。 ※マスク着用、多少汚れてもよい服装でご参加ください。

資料館HPはこちら⇒



脱穀(だっこく)&粃摺(もみす)り体験

内容 稲穂をお米にする作業である脱穀と粃摺りを、古代米と民俗資料などを使って体験します。制限時間内に粃摺りしたお米の量を競う「すりりんピック」も開催予定です。

日時 2月6日(日)13:30～15:00

参加料 無料

定員 15人

場所 体験学習室

申込方法

1月30日(日)9:00から直接または電話で。



拓本しおりづくり体験

日時 2月13日(日)

①10:00～11:00

②13:30～14:30

参加料 無料

定員 各回10人

場所 体験学習室

申込方法 2月6日(日)9:00

から直接または電話で。

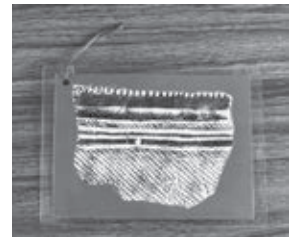

まが玉づくり体験

日時 2月20日(日)13:30～15:30

参加料 200円(材料費)

定員 25人

場所 体験学習室

申込方法 2月11日(金・祝)9:00から

直接または電話で。



ミニ埴輪(はにわ)づくり体験

内容 高さ15cm程のオリジナルミニ埴輪をつくる体験です。粘土で作った埴輪は乾燥後に資料館が焼き上げ作業を行います。約1か月後に資料館へ受け取りに来ていただきます。当日はお持ち帰りできません。

日時 2月27日(日)

13:30～15:30

参加料 200円(材料費)

定員 15人

場所 体験学習室

申込方法 2月19日(土)9:00

から直接または電話で。



アンギン編みのミニ敷物づくり

内容 縄文時代から作られるアンギンという編物の技法をつかい、毛糸でできたミニサイズの敷物(10cm四方)をつくります。

日時 2月12日(土)①9:30～11:30

②13:30～15:30

参加料 100円(材料費)

定員 各回10人

場所 体験学習室

申込方法 2月5日(土)9:00から直接または

電話で。





そうだん室

※子育て相談関係の連絡先は16ページに掲載しています
 ※「身体障がい者相談」および「知的障がい者相談」の「場所」は今年度は全て社会福祉課内相談室(1階)です

行政相談

日時	18日(金)10:00~15:00
場所	市民相談室(1階)
問	市民協働課 ☎724-7146

消費生活相談

日時	毎週月~金曜日※祝日を除く 9:00~16:00
場所	市民協働課(3階)
問	市民協働課 ☎724-7165

人権相談

日時	10日(木)10:00~15:00
場所	市民相談室(1階)
問	市民協働課 ☎724-7146

法律相談

日時	9日(水)・25日(金)10:00~15:00
場所	市民相談室(1階)
問	電話予約制(相談日の前週月曜日 から受付)定員8人 市民協働課 ☎724-7146

司法書士無料相談

日時	毎週月曜日※祝日を除く 10:00~16:00
場所	市民相談室(1階)
問	宮城県司法書士会 ☎263-6755

行政書士無料相談

日時	16日(水)13:00~16:00
場所	市民相談室(1階)
問	宮城県行政書士会 ☎261-6768

週末年金相談

日時	12日(土)9:30~16:00
場所	仙台南年金事務所
問	仙台南年金事務所(仙台市太白区 長町南1-3-1)☎246-5111

市税の「休日納税相談」

日時	20日(日) 9:00~15:00(受付は14:30まで)
場所	税務課(1階) ※北側入口をご利用ください
問	電話予約制 税務課 ☎724-7113

農家相談

日時	10日(木)13:30~16:00
場所	農業委員会事務室(5階)
問	農業委員会事務局 ☎724-7154

生活相談

日時	毎週火曜日 10:00~15:00
場所	社会福祉協議会(増田)
問	社会福祉協議会 ☎384-6669

身体障がい者相談

日時	17日(木)9:30~12:00
場所	社会福祉課内相談室(1階)
問	社会福祉課 ☎724-7107

知的障がい者相談

日時	15日(火)9:30~12:00
場所	社会福祉課内相談室(1階)
問	社会福祉課 ☎724-7107

定例青少年相談

日時	9日(水)・22日(火)10:00~12:00
場所	仙台法務局名取出張所(3階) 会議室3
問	生涯学習課 ☎724-7173

ひとり親・寡婦家庭相談

日時	毎週月~金曜日※祝日を除く 10:00~15:00
場所	仙台保健福祉事務所 岩沼支所 (岩沼市中央3-1-18)
問	電話予約制 相談希望日の1週間前の15:30 まで (☎363-5507) こども支援課 ☎724-7119

家庭児童相談

日時	毎週月~金曜日※祝日を除く 9:00~16:00
場所	家庭児童相談室(1階)
問	家庭児童相談室 ☎724-7120

就職相談

日時	毎週月~金曜日※祝日を除く 9:00~17:00
場所	地域職業相談室
問	地域職業相談室(増田1-1-15) ☎381-4860

内職相談(情報提供)

日時	毎週月~金曜日※祝日を除く 8:30~17:15
場所	情報提供方法:HPもしくは電話 県経済商工観光部 産業人材対策課 ☎211-2763 HP http://www.pref.miyagi.jp/soshiki/sanzin/itiranhyou.html

NPO相談

日時	毎週月~土曜日※火曜日を除く 9:30~21:00
場所	市民活動支援センター
問	市民活動支援センター ☎382-0829

マタニティー相談 母子健康手帳交付

日時	毎週月曜日※祝日を除く 13:15~13:45(受付)
場所	保健センター
問	保健センター ☎382-2456

メンタル相談

日時	1日(火)・8日(火)・15日(火) 13:00~17:00
場所	保健センター
問	電話予約制 保健センター ☎382-2456

こころの相談

日時	2日(水)13:30~16:30
場所	仙台保健福祉事務所 岩沼支所
問	事前予約制 仙台保健福祉事務所 岩沼支所 ☎0223-22-2189

ひきこもり・思春期こころの相談

日時	15日(火)13:30~16:30
場所	仙台保健福祉事務所 岩沼支所
問	事前予約制 仙台保健福祉事務所 岩沼支所 ☎0223-22-2189

抗HIV抗体検査

日時	1日(火)・15日(火)9:00~11:00 ※一週間前までに申し込みください。
場所	仙台保健福祉事務所 岩沼支所 (匿名相談可)
問	仙台保健福祉事務所 岩沼支所 ☎0223-22-2189

エイズ相談

日時	毎週月~金曜日 9:00~17:00
場所	仙台保健福祉事務所 岩沼支所 (匿名相談可)
問	仙台保健福祉事務所 岩沼支所 ☎0223-22-2189

差別や誹謗中傷等でお困りの方の人権相談

日時	毎週月~金曜日 9:30~16:30
場所	電話受付
問	みやぎ新型コロナウイルス人権相談ダイヤル ☎090-1552-1477



水道修繕当番工事店

受付時間 8:30~17:00

1	2	3	4	5	6	7	8	9	10	11	12	13	14	15	16	17	18	19	20	21	22	23	24	25	26	27	28
火	水	木	金	土	日	月	火	水	木	金	土	日	月	火	水	木	金	土	日	月	火	水	木	金	土	日	月
ケンナン	吉川設備	相澤設備	大湧工業	渡辺技工	河北アロー	鹿又工業	青木設備	いこい住設	小野設備工業	小泉建設工業	引地設備工業	ケンナン	吉川設備	相澤設備	大湧工業	渡辺技工	河北アロー	鹿又工業	青木設備	いこい住設	小野設備工業	小泉建設工業	引地設備工業	ケンナン	吉川設備	相澤設備	大湧工業

業者連絡先	(株)吉川設備	☎382-2840	河北アロー設備(株)	☎384-3022	(有)小野設備工業	☎384-3086
	(株)相澤設備	☎382-3540	鹿又工業(株)	☎382-0216	(株)小泉建設工業	☎384-5820
	(株)大湧工業	☎384-5016	(有)青木設備工業所	☎384-1330	(有)引地設備工業	☎385-0737
	(株)渡辺技工 名取支店	☎384-2676	(株)いこい住設	☎382-2717	(協)ケンナン	☎384-5697

市税などの納期

納期限は2月28日(月)です。

- ◆国民健康保険税 10期
- ◆介護保険料 9期
- ◆後期高齢者医療保険料 8期
- ◆下水道事業受益者負担金 4期

問い合わせ
 税務課収納管理係 ☎724-7115
 介護長寿課介護管理係 ☎724-7110
 保険年金課後期高齢者医療・年金係 ☎724-7105
 下水道課下水道総務係 ☎724-7131

納付は、納期限内にお願いします。市税の納付に、便利で確実な「口座振替」をご利用ください。

消防署からのお知らせ

消防本部 ☎382-0242
 消防署 ☎382-3019
 テレホンサービス(火災発生時の情報) ☎382-0119
 HP <http://www.fdn119.jp/>

【普通救命講習会および普通救命e-ラーニング講習会】

- 普通救命講習会 2月12日(土)9:30~12:30
- 普通救命e-ラーニング講習会 2月20日(日)9:30~11:30

場所 消防本部講堂

詳細は消防本部ホームページをご覧ください。

申・問 消防署救急救助係 ☎382-3019(内線430・431)

みんなの図書館

図書館 ☎382-5437
 2月の休館日 7日(月)、14日(月)、21日(月)、24日(木)、28日(月)

開館日 火~金曜日 9:00~19:00
 土・日曜日・祝日 9:00~18:00
 ※カフェ・新聞雑誌コーナーのみ7:30~

ナイトライブラリー

「虹色マカロンおはなし会

~影絵 名取老女ものがたり~

那智が丘を拠点に活動している「虹色マカロン」さんによる大人のためのおはなし会です。「影絵 名取老女ものがたり」のほか、ブラックパネルシアターなどもあります。幻想的な世界をお楽しみください。

日時 2月25日(金)19:30~20:30

場所 カフェコーナー

ゲスト 虹色マカロン

参加費 なんと会員 無料
 非会員 300円

対象 一般 定員 40人

申込方法 2月1日(火)9:00~ 電話または直接



今月のピヨピヨおはなしタイム

日時 2月16日(水)10:00~10:20

対象 0歳児とその家族



ミニミニおはなしタイム(1歳~3歳児向け)

日時 2月3日、10日、17日(いずれも木曜日)10:30~10:50

対象 1歳~3歳くらいまで

土曜日のおはなし会(3歳以上)

日時 2月12日(土)14:00~14:30

2月26日(土)14:00~14:30

対象 概ね3歳以上

※場所はいずれも「おはなしのへや」。申し込み不要

ねむの木
スマイル



子ども映画会

日時 2月6日(日)14:00~ 場所 増田公民館講義室

上映作品 「おしりたんてい ププツゆきやまのしろいかいぶつ!」

定員 40人 上映時間 約60分 ※要事前申込 電話または直接

シネマ倶楽部(一般向け)

日時 2月20日(日)14:00~ 場所 増田公民館講義室

上映作品 「グローリー 明日への行進」2014年/アメリカ

ただ「歩く」ことで世界を変えたキング牧師の感動の実話。

定員 40人 上映時間 約130分

申込方法 2月1日(火)9:00~電話または直接



図書館の本で楽しく作ろう!

~花のペーパークラフト~

図書館の本を見ながら、みんなで冬の花「椿」を作ってみましょう。

日時 2月8日(火)10:00~12:00

場所 情報発信コーナー

参加費 100円(材料費)

対象 一般 定員 10人

※要事前申込 電話または直接





文化会館の催し

問 文化会館 ☎384-8900 HP <http://bunka.natori.or.jp/>

- 下記内容は2022年1月12日現在のものです。主催者の都合により変更となる場合がありますので、詳しくは各主催者までお問い合わせください。また、主催者の都合により掲載していない催事もあります。
- 休館日…1日(火)・15日(火) ※保守点検日…2日(水)・3日(木)・8日(火)・22日(火) ● 施設予約抽選会…2日(水)

催事名	開催日時	会場	入場	主催とお問い合わせ
ファミリーフェスティバル	10日(木)9:30	小ホール	入場無料	名取市子育て支援施設 ☎080-9637-8084 (本郷小規模保育所子育て支援センター ぎらら)
LOVE AND LIGHT フェスティバル	13日(日) 10:00~16:00	小ホール	入場無料 ※ワークショップは事前申込み可	佐藤 貴子 ☎090-6683-1570
第11回 東北お遍路フォーラム	20日(日) 13:30	小ホール	入場無料	一般社団法人 東北お遍路プロジェクト ☎090-7066-6014(大橋)
宮城県の子どもの 外遊び環境を変える ～ヒト・モノ・そしてカネ～	23日(水・祝) 13:00~16:30	小ホール	入場無料	一般社団法人プレーワーカーズ ☎090-6459-5225
新・名取寄席part9@文化会館 能と講談で紡ぐ 名取ノ老女	26日(土) 14:00	小ホール	全席自由 シーパイン友の会/3,000円 一般/3,500円 学生(大学生以下)/1,500円 ※未就学児入場不可	文化会館 ☎384-8900
振袖展示会	26日(土) 10:00~18:00 27日(日) 10:00~16:00	展示 ギャラリー	入場無料	ジョイフル恵利 仙台クリスロード店 ☎217-0370

おすすめ公演

主催事業 新・名取寄席part9@文化会館 能と講談で紡ぐ 名取ノ老女 小ホール 2月26日(土)開演14:00

今回の新・名取寄席part9は能楽と講談のコラボレーション。
名取の地に伝わる伝説「名取ノ老女」は復曲能としても再演を重ね、お馴染みとなりました。
老女の伝説をさまざまな角度から楽しく解りやすくお届けします。どうぞお楽しみに！
出演:能:鈴木 啓吾/坂 真太郎 講談:神田 織音
ゲスト:名取熊野那智神社 宮司 井上 幸太郎
チケット:【全席自由】シーパイン友の会/3,000円 一般/3,500円 学生(大学生以下)/1,500円
※未就学児入場不可 ※学生券は文化会館でお求めください。
プレイガイド:文化会館/名取駅コミュニティプラザ/藤崎/ローソンチケット(Lコード:21982)/チケットぴあ(Pコード:509-650)

市民体育館の一般公開

問 市民体育館 ☎384-3161

2月	1	2	3	4	5	6	7	8	9	10	11	12	13	14	15	16	17	18	19	20	21	22	23	24	25	26	27	28		
	火	水	木	金	土	日	月	火	水	木	金	土	日	月	火	水	木	金	土	日	月	火	水	木	金	土	日	月		
競技場	新型コロナウイルスワクチン接種対策室																													
武道場	前	後	前	後	前	後	前	後	前	後	前	後	前	後	前	後	前	後	前	後	前	後	前	後	前	後	前	後	前	後
トレーニング室	前	後	前	後	前	後	前	後	前	後	前	後	前	後	前	後	前	後	前	後	前	後	前	後	前	後	前	後	前	後

前 = 9:00 ~ 12:00 後 = 13:00 ~ 17:00 夜 = 18:00 ~ 21:00

- 卓球・バドミントン ● バウンドテニス・卓球 ● バレーボール ● バasketボール
- 武道場開放 ● トレーニング室開放 ● トレーニング講習 ● 貸切 ● (無料) 市民無料開放日

使用済み天ぷら油 公民館の回収日程

公民館	回収日
ゆりが丘・那智が丘	7日(月)
館腰・愛島	21日(月)

※回収時間 10:20~11:00
公民館で3カ月に一度回収します。

(福)みのり会で回収された廃食油は、(株)オイルプラントナトリにてBDFへ精製後、環境保全活動に取り組んでいる企業等で再利用されています。これは、地球温暖化対策と、ごみ削減に寄与する取組です。また、市内スーパーマーケットでも回収を行っています。

問 クリーン対策課環境保全係
☎724-7159

わが家の アイドル



3歳未満のお子さんを、応募順に掲載しています。写真のほか、お子さんの名前(ふりがな)、性別、生年月日、連絡先、写真の説明(50字以内)を書いて、封書またはメールで送ってください。メールの場合、480×640ピクセル・解像度200dpi以上のデータを受け付けます。

なかやま すい
中山 澄泉 くん
(令和3年3月)

5か月記念日に撮った写真。
大好きなキリンさんのお人形を持って満面の笑み😊
いつもみんなを笑顔にさせてくれてありがとう。



さいとう みつき
斎藤 碧月 くん
(令和3年7月)

オリンピック開会式を見ながら陣痛に耐え、生まれた我が子。笑顔やおしゃべりが増えてきました！毎日少しずつ変化していく姿に感動しています☆これからも楽しい毎日と一緒に過ごそうね♥



CITY ANGLE シティアングル

その2

※このページ内の写真に写っていて、欲しいという人には写真を差し上げます。
なとりの魅力創生課国際交流・広報係(3階・☎724-7143)までご連絡ください。

歌・ダンス・遊び スペシャルステージ

12月12日、文化会館大ホールでNHKの幼児向け番組「みつけた！ステージでショー」の公開収録が行われました。当日は多数の親子連れが来場し、人気キャラクターのグッズを身につけるなどした子どもたちは、テレビから飛び出した実際のキャラクターたちを前に大興奮の様子でした。



柔の道で頂点 全国優勝を報告

11月に秋田県で行われた「第56回全国高等専門学校体育大会柔道競技」において、仙台高専名取キャンパス柔道部が男子団体で優勝、女子個人48kg級で佐々木未来さんが優勝と見事な成績を収めました。柔道部の皆さんは11月30日に市役所を訪れ、山田市長に優勝を報告しました。



消防活動に感謝状贈呈

12月19日、消防本部で「消防活動協力者感謝状贈呈式」が行われました。これは、11月5日に那智が丘地内のごみ集積所で発生した火災の消火活動と11月24日の下増田踏切内での救助活動に対して感謝状が贈られました。当日は消防長から、勇気ある行動に感謝が伝えられました。



(前列左2番目から)首藤海人さん、岩淵宏美さん、小野豊勝さん



(前列左2番目から)佐川義紀さん、戸村政樹さん

広報クイズ

名取市では、1月9日に成人式が開催されました。今年名取市で新成人となったのは何人でしょう？

○A764人 ○B807人 ○C823人
前回の正解は、Cでした。応募総数30人中全員が正解でした。抽選の結果、次の5人が当選しました。おめでとうございます。

◎当選者(敬称略)
阿部涼子、今野勝也、菅井賢幸、成田ヨネ、本田佳代子

◎応募方法 正解者の中から、抽選で5人に500円分の図書カードをプレゼントします。クイズの答え、住所、氏名、年齢、コメント(市や広報への意見・質問や、日常生活で気づいたことなど)を書いて送ってください。コメントは「市民のひろば」で紹介します。掲載時の匿名やペンネームもOKです。(当選発表は本名で掲載となります)

締め切り 2月2日(水)

※当日消印有効

広報なとりへのご意見募集!

より市民の皆さまに愛される広報なとりを目指しています！
「もっと見やすくしてほしい」
「こんな情報も掲載してほしい」
「こんなことを特集してほしい」
など、どんなことでも構いませんので皆様の声をお待ちしております。ご意見はなとりの魅力創生課国際交流・広報係までお寄せください。



なとり防災メール

緊急時に災害・防災関連情報をメールで受け取ることができます。空メールを送信してください。

☑ bousai1-entry@natori.e-msg.jp

わが家のアイドル・
広報クイズ・
ご意見あて先

〒981-1292[住所記入不要]
名取市役所なとりの魅力創生課国際交流・広報係
FAX384-9030
☑ voice@city.natori.miyagi.jp