

広報なとり

# NATORI

6

2022  
No.1083



特集

## 名取のみず

〜きれいなみずを、  
現在も昔も未来も〜

いまむかし  
これから



広報なとり

検索

広報なとりバックナンバーは市ホームページで読むことができます。

なとりの情報はためまっぶなとりで！



# 名取のみず

「きれいなみずを、  
現在も昔も未来も」

料理や掃除、洗濯など私たちの生活に欠かせない水道水。

普段何気なく使用していますが、蛇口をひねればおいしい水が出るといえるのは、実はとてもすごいこと。世界の国々で、蛇口から出る水をそのまま飲むことができる国は、日本を含めてたったの12カ国しかないそうです。(※)世界では、水質の問題で水道水を飲用できない国や、深刻な水不足を抱えている国もあります。

私たちの生活を支えている名取の水は、どのようにして安全な水道水となっているのでしょうか。

(※)参考：国土交通省 令和3年版日本の水資源の現況

## 名取の水道は

名取市の水道は3つの異なるダムの水が使用されています。自己水源である樽水ダム、仙台市から分水されている釜房ダム、県から受水している七ヶ宿ダムの水がわたしたちの生活用水となっています。

この異なる水源を使用することで、災害時などにいずれかの水源が使用できなくなっても、他の水源から給水を継続することができま

す。ダムから取水した原水は、浄水場に運ばれ、水道水にするための処理が行われます。樽水ダムの場合は、高館浄水場にて浄水作業が行われます。

この作業を経て、水道管を通り、わたしたちのもとへ水が運ばれてくるのです。



高館浄水場



2

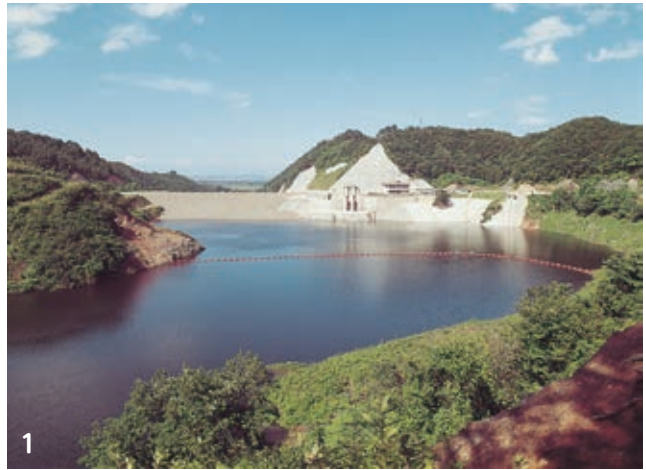

1

- 1 樽水ダム
- 2 釜房ダム
- 3 セケ宿ダム

名取市では、3つのダムの水がバランス良く給水されています。



3

## ダムの役割

ダムは河川を横断して流水を貯留するために設置されており、「水資源の確保」、「洪水調節」、「発電」、「河川環境の保全」の4つが主な役割です。

また、観光資源としても活用されており、近年にはそれぞれのダムごとのダムカードを制作するなど、マニア心をくすぐる事業が行われています。

## なとりの水源 樽水ダム

樽水ダムは増田川上流に所在しています。名取市を横断する増田川は、名取市郊外の外山が源流の一級河川です。樽水ダムは水道用水および農業用水の供給、沿川洪水調節の機能を有しており、水道用水の供給においては、一日あたり11,000立方メートルの取水が可能です。

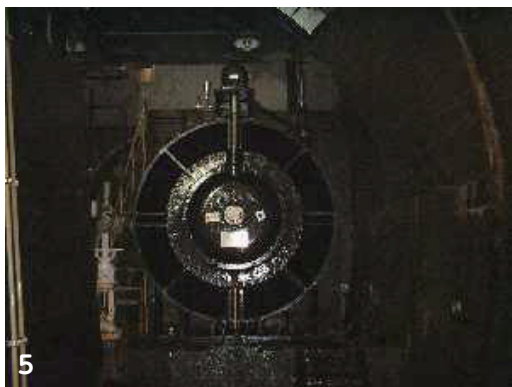

5



4

## 4 放流バルブ

ダム本体、貯水池などの調査または補修を行う場合に、貯水池の水位を低下させるための設備

## 5 クレストゲート

大雨が降ったとき、ダムの洪水調節を行い、下流に水を放流する施設

安心・安全な水を  
私たちのもとへ

## 高館浄水場

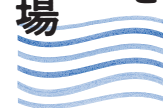

今まで学校行事などで高館浄水場の見学をしたことがある人も多いかもしれませんが。しかし、昨今は新型コロナウイルスの影響により浄水場見学を実施していません。「高館浄水場についてまったくわからない」という人もいるのではないのでしょうか。

高館浄水場は令和4年4月から、運転維持管理業務を水道法に基づき第三者委託をしており、水ingAM・名取市管工事業協同組合・産電工業特定共同企業体(以下JV)が業務を行っています。



高速凝集沈殿地

高館浄水場の特徴のひとつである高速凝集沈殿地

## 浄水場の大切な役割

高館浄水場では、樽水ダムから取水した原水を、水道水にするために浄水する役割を担っています。

浄水は大きく分けて、原水の濁り成分を取り除く「凝集・沈殿」・「ろ過」、水道水から病原菌を無くす「消毒」の4つの工程に分かれます。この工程を経て、水道水として市民に給水することができます。

地域住民のライフラインとして生活に欠かせない「水」をたゆまず配ることにより、健康管理、伝染病のまん延を防止する役割を担っています。

## 浄水事業のやりがい

浄水事業は、市民生活に欠かせないライフラインの機能を守っています。水質に関する知識だけでなく、機械や電気の管理業務など、必要な知識が異なるため、各技術に関わる幅広い知識が必要です。JVは、水処理施設の運転管理実績が豊富な水ingAM株式会社、名取市



名取市管工事業協同組合 大久担当部長

「今までいくつかの外国を訪れたが、水は買って飲むものだった。日本の水道水は安全性が高く、どこの水道水の蛇口でもひねれば普通に飲むことができる。また、トイレや洗濯などにも使用されており、改めて日本の浄水施設の良さを感じる」と大久担当部長。



「水」ingAMグループは日本全国だけでなく、海外でも水処理事業を行ってきた。維持管理事業のプロフェッショナルとしてJV構成会社と協力し、安心安全な水を供給していきたい」と話す酒井部長



水ingAM(株) 酒井部長



水ingAM(株) 須田JV業務責任者



「民間企業の目線で新たな発想を生み出し、世界的に直面している環境問題に対応するため、脱炭素や資源環境型社会につながる取り組みを推進し、持続可能な街づくりに貢献していきたい」と話す須田JV業務責任者

の配管に深く携わってきた名  
取市管工事業協同組合、東北  
を拠点に多くの水道施設工事  
に携わってきた産電工業株式  
会社の3社の経験と知識をあ  
わせて、浄水場の維持管理を  
行っています。

## ”水質“を保つために

高館浄水場は、樽水ダムか  
ら直接、導水管を通って浄水  
場に流入します。ダムから浄  
水場までは地中を通ってくる  
ため、車両事故などによる油  
流入や、生活排水による原水  
の汚染がありません。また、  
近年多くなっているゲリラ豪  
雨などの急激な濁度上昇にも  
対応しています。樽水ダムの  
原水は比較的水質が安定して  
いるため、藻のにおいや、カ  
ビ臭などの発生もほぼ心配な  
いと考えられます。

ダムの水は日々、水質が変  
化していますが、高館浄水場  
では、適宜ビーカーテストを  
実施し、浄水処理が現状の水  
質に合っているか確認し、調  
整しています。

## きれいな水を未来に 残すためわたしたち ができることは

安全な水道水をつくる過程  
で、水質が悪化した原水を処  
理するには、多くの薬品を使  
用する必要があります。その  
ため、原水の水質が良好に保  
たれていることが望ましいで  
す。

高館浄水場の原水である樽  
水ダムの水質を良好に保つた  
めに、ダム周辺の清掃活動に  
参加することや、ダム周辺の  
施設を使用する場合にはごみ

を出さない、持ち帰るなど、  
ひとつひとつの行動が自宅で  
使用している水道水を守るこ  
とにつながります。

わたしたちが普段使用して  
いる水道水は、ダムの原水を  
浄水場で浄水し、各家庭に給  
水されます。すべては綺麗な  
水があつてこそ。

毎年6月1日から7日は、  
水道週間です。この機会に、ぜ  
ひきれいな水を後世に残すた  
めにわたしたちができること  
を今一度考えてみましょう。

## 6月1日～7日は

## 水道週間 です！



『第64回水道週間』ポスター  
出典：(公社)日本水道協会

この期間は、皆さんに水道についての理解と  
関心を深めていただくために設けられています。  
今年度のスローガンは  
**「大切な 水と一緒に 暮らす日々」**  
です。

わたしたちの暮らしに欠かせない水道の大  
切さについて改めて考えてみませんか？

### 今月の表紙

市の水源である樽水ダムに流れ込む増田川。川の上流は水が透き通っており、魚や生き物がたくさん。  
広報なとり6月号の特集では、生命の源である”水”にスポットを当てました。昔から現在まで引き継  
いできたきれいな水を、未来につないでいけるように—

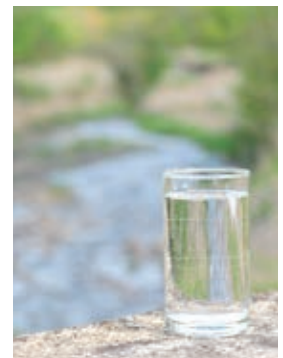

<b>CONTENTS</b>	02 特集	12 財政のお知らせ
06 シティアングル・市長コラム	07 春の叙勲・褒章・危険従事者叙勲	13 Friendship with Canada
08 新型コロナウイルスワクチン接種について	09 キャッシュレスサービスを開始します	14 子育て支援コーナー
10 「特定健康診査」・「健康診査」について	11 総合防災訓練を実施します	17 さわやか健康
		21 情報プラザ
		36 そうだん室
		38 各施設のイベント案内

※掲載している情報については、新型コロナウイルス感染症の状況により中止や延期、内容を変更する場合があります。  
最新の情報は市ホームページなどご確認ください。



※このページ内の写真に写っていて、欲しいという人には写真を差し上げます。  
なとりの魅力創生課国際交流・広報係(3階・☎724-7143)までご連絡ください。

## 消防活動協力者に感謝状を贈呈

4月21日、消防本部にて消防活動協力者感謝状贈呈式が行われ、千葉 明日香さん、森 美江さん、安齋 恵一さんの3名に感謝状を贈呈しました。

本感謝状は、美田園地内で発生した火災において人命を救護したものおよび閑上地内で発生した水難事故において円滑な消防活動に貢献した功績に感謝するものです。

当日は出席された安齋 恵一さんへ感謝状が贈られました。



左から山田市長、(株)高坂園建設工業 高野取締役

## 株式会社高坂園建設工業から寄附をいただきました

4月26日、市役所で株式会社高坂園建設工業から金三十万円の寄附をいただきました。

頂いた寄附金は、新型コロナウイルス感染症対策事業に活用されます。

株式会社高坂園建設工業には、これまでも市の新型コロナウイルス感染症対策事業に多くの支援をいただいています。



名取市の水道水は、大きく分けて七ヶ宿、樽水、釜房の3つのダムを水源として、バランスよく受水しています。これは、災害時に1か所が被災しても他の水系に切り替えられるなど、水道水の確保という危機管理の観点やコスト面など、総合的な判断から現状の体制になっています。

七ヶ宿ダムは県水、釜房ダムは仙台分水となっており、名取市の「自」水源は高館の樽水ダムになります。

樽水ダムは、増田川の洪水調節、農業用水や上水道の供給を行う多目的ダムとして昭和52年に完成しました。ダムを挟んで2つの公園があり、下流部のA地区公園では釣りやテニスのほか、堰堤の眺望を楽しむことができます。上流部のB地区公園周辺にはゲンジボタルが生息しており、自然体験ができる豊かな環境が広がっています。

さらに増田川を遡上していけば、名取市最高峰である外山(標

市長コラム

# 縦走



## 「なとりの水とダムのお話」

名取市長 山田 司郎

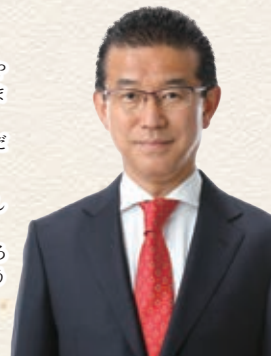

高314m)の西側奥にある源流地にたどり着きます。

さて現在、宮城県は愛島の五社山麓に川内沢ダムを建設中です。

こちらは水道水とは関係なく、下流の洪水調節機能のほか、農業用水の安定供給と河川環境の保全を目的としています。

令和7年の完成を目指して、県と市が連携しながら愛島台と道祖神を結ぶダム道路の建設にも取り組んでいます。また県と愛島公民館、市内のインドカレー店が協働で「ダムカレー」も開発しているところです。

川内沢ダムが完成したら、名取市は「2つのダムがあるまち」になります。

里山の豊かな自然とダムが持つ多面的な機能を、市民はじめたくさんの方が体感できる環境を創り出せたら素晴らしいと思います。2つのダムを歩く里山トレッキングコースの設定やダム周辺の環境整備など、新たな魅力づくりに努めてまいります。

Topics 01 **春の叙勲・褒章・危険業務従事者叙勲**

**叙勲**

■ 旭日双光章 ■

～地方自治功労～



**伊藤 好基** さん（杜せきのした）

昭和59年2月、名取市議会議員に初当選以来五期二十年、地方自治の確立と住民福祉の向上に尽力されました。その間、議会運営委員会委員長、総務財政常任委員会委員長を歴任され、所管事務の審議と適切な政策提言を行われました。また、名取市関下土地区画整理組合理事長として名取のまちづくりの開発整備にも尽力されました。

「このたびの受章は多くの皆さんの御指導と御鞭撻の賜物で改めて感謝申し上げます」とのお言葉をいただきました。

**褒章**

■ 藍綬褒章 ■

～人権擁護功績～



**清水 かほる** さん（上余田）

平成12年に人権擁護委員の委嘱を受けて以来、21年間の長きにわたり、人権に関する啓発や相談などの人権擁護活動にご尽力いただきました。

相談の内容は多岐にわたるそうですが、「暗い顔をしていた人が、相談後には明るい顔で帰ってもらえると嬉しい」とこれまでの活動を振り返ります。

「何か困り事があれば、相談窓口があることを知って欲しい」と悩みを持つ方に向けてメッセージをいただきました。

**危険業務従事者叙勲**

■ 瑞宝双光章 ■

～消防功労～



**大友 敏春** さん（堀内）

昭和50年に名取市職員として、消防吏員を拝命され、消防長として退職されるまで42年の長きにわたり、消防行政にご尽力いただきました。

在任中は幅広い知識と経験を活かして職務を遂行され、避難計画や消防訓練計画などの策定に尽力されました。

受章にあたり、「家族や近所の方、職場の方々のおかげに尽きます」と感謝の言葉を述べられるとともに、「今後は市民の立場で、地域のために今までの経験を活かしていきたい」とお話しいただきました。

■ 瑞宝双光章 ■

～警察功労～



**佐藤 徹** さん（那智が丘）

昭和43年に宮城県警察官となり、平成22年に仙台中央署で退官されるまで、若柳警察署、石巻警察署などに赴任。警備課や通信指令課、警務課などさまざまな部門で活躍され、42年間の長きにわたり県民の安全のため尽力されました。

在任中は事故や事件を未然に防止するべく、パトロール活動などを通じ、地域の治安維持のため職務を全うされました。

受章にあたり「これまでの自分の仕事を認めていただいたという気持ちです」と喜びを述べられました。

■ 瑞宝双光章 ■

～消防功労～



**山家 紀夫** さん（杜せきのした）

昭和48年に仙南地域広域行政事務組合消防士を拝命。その後、大河原消防署長を務めるなど、地域の安心・安全確保に貢献されました。

主に災害担当として従事されており、東日本大震災の際には、沿岸地域での救助活動を行うなど、住民の命を守るために尽力されました。

受章にあたり、「私ひとりの功績ではなく、家族や同僚に恵まれたおかげです。これからは、社会に恩返ししたい」と感謝の言葉を述べられました。

Topics  
02

## 新型コロナウイルスワクチン追加接種 (4回目接種)についてお知らせ



### 対象者

- ① 60歳以上で3回目のワクチン接種から5カ月以上が経過した人  
▶ 準備が整い次第、該当者には接種券と案内を郵送します。  
60歳以上で3回目接種を今年1月27日から3月5日までに市民体育館で受けた人には、集団接種会場での4回目の接種日時を指定してご案内する予定です。
- ② 18歳以上60歳未満で基礎疾患を有する人、その他重症化リスクが高いと医師が認める人で3回目のワクチン接種から5カ月以上が経過した人  
▶ 該当する旨の申出を受けてから接種券を発行する予定です。申出方法・予約方法は調整中です。広報7月号でお知らせします。

### 接種会場

#### 集団接種:増田体育館(増田5丁目15-8)

会場を名取市民体育館から増田体育館へ、接種会場としての機能を整備したうえで変更することになりました。接種日程は広報7月号でお知らせします。

#### 個別接種:市内医療機関

個別接種の実施医療機関・実施日程については調整中です。広報7月号でお知らせします。

### 3回目接種について

- 2回目接種から6カ月が経過した該当者には接種券を発送済みです。
- 3回目接種の集団接種は5月末で終了しました。
- 市内医療機関での個別接種は6月以降も継続しています。

問 新型コロナウイルスワクチン接種対策室 ☎796-8688

Topics  
03

## Webで口座振替の申し込みができます！

4月1日から、インターネットで市税などの口座振替の申し込みができる「Web口座振替受付サービス」を開始しました。

### 対象の市税や料金

- 市県民税(普通徴収)
- 固定資産税・都市計画税
- 軽自動車税(種別割)
- 国民健康保険税(普通徴収)
- 後期高齢者医療保険料(普通徴収)
- 水道料金等
- 介護保険料(普通徴収)
- 保育所利用料等
- 放課後児童クラブ利用料等

### 利用可能な金融機関

- 七十七銀行
- 荘内銀行
- 東邦銀行
- 仙台銀行
- 宮城第一信用金庫
- 仙南信用金庫
- 名取岩沼農業協同組合
- ゆうちょ銀行

申込方法など詳しくは、市公式ホームページをご覧ください。

- 問 ● 税務課 ☎724-7115 ● 保険年金課 ☎724-7105  
● 介護長寿課 ☎724-7110 ● 水道事業所 ☎724-7137  
● こども支援課 ☎724-7181(保育所関係) ● こども支援課 ☎724-7118(児童クラブ関係)





Topics  
04

## 市民課窓口において、キャッシュレスサービスを開始します

7月1日からクレジットカード・電子マネー・QRコード決済によるキャッシュレスサービスを開始します。住民票の写しなどの証明書交付の際、手数料の支払いにご利用できます。

### 利用可能な決済サービス

クレジットカード	VISA、MasterCard、JCBなど
電子マネー	WAON、nanaco、楽天Edy、iD、Suicaなどの交通系電子マネー
QRコード決済	PayPay、LINE Pay、auPAY、d払いなど



※取り扱うサービスの詳細は、市ホームページなどでご確認ください。  
※電子マネーなどのチャージは市役所ではできません。

問 市民課市民係 ☎724-7100

Topics  
05

## 区長の異動について

次の行政区の区長に異動がありましたのでお知らせします。

### 退任区長 4月4日退任

地区	行政区	氏名
館腰	植松北(西地区担当)	宍戸 宏

### 新任区長 5月1日就任

地区	行政区	氏名
愛島	北目切通	本郷 耕一
相互台	相互台東	佐藤 佳広

問 総務課総務係 ☎724-7141

Topics  
06

## 区長の公募について

### 募集する行政区

①上余田南、②上余田中(西地区担当)、③上余田中(東地区担当)、④上余田北、⑤小山西、⑥植松北(西地区担当)

募集人数 各行政区1名

任期 令和4年7月1日から令和6年3月31日まで

謝金 月33,000円

### 職務の内容

相談業務、会議等出席業務、自治会等連絡調整業務、地域巡回業務

### 応募資格

- ①応募する行政区域内に居住する満18歳以上の方(高校生を除く)
- ②自治会などの活動経験があるまたは地域活動に関心があり、熱意をもって業務に取り組める方

### 応募締切日

令和4年6月15日(水)必着

### 応募方法

応募用紙に必要事項を記入の上、総務課に直接、もしくは郵送、FAX、電子メールで提出してください。応募用紙は市ホームページに掲載しているほか、総務課窓口で配布しています。

※行政区域および業務内容は、市HPに掲載しています。

申・問 〒981-1292(住所記入不要)

総務課総務係 ☎724-7141

FAX748-6758

✉natori-kucyo@city.natori.miyagi.jp

Topics  
07

## 令和4年度の「特定健康診査」・「健康診査」 自己負担金を「無料」にします

項目	対象者 (年齢基準日・令和5年4月1日現在)	自己負担金	
		変更前	令和4年度
特定健康診査	名取市国民健康保険加入者(40歳～74歳までの人)	500円	無料
健康診査	25歳～39歳で健康診査を希望する人	500円	無料

コロナ禍において一人でも多くの人に受診してもらうため、当面の対応として令和4年度の「特定健康診査」・「健康診査」の自己負担金を「無料」にします。

※その他の検診、検査の自己負担金については変更ありません。各種健康診査(検診)の項目・日程等の詳細は広報なとり5月号をご確認ください。

問 保険年金課国民健康保険係 ☎724-7104  
保健センター保健総務係 ☎382-2456

Topics  
08

## 6月12日県民防災の日特集

毎年日本のどこかで大きな災害が起こり、ときには多くの怪我人が発生し、救急車がすぐに駆け付けられない状況になります。そのような場合、善意によって市民により怪我を負った人への応急手当が行われています。市民一人一人が手を差し伸べることで助かる命があります。そのような技術を習得するための講習会を紹介します。

**救命講習会は命を助けるための  
様々な方法を分かりやすく  
楽しく勉強します！**

- 心臓マッサージの方法
- 止血の方法
- 骨折時の対処法
- 熱中症の対処法

などたくさんの応急手当を習得できます！

救命講習会一覧

救命入門コース	普通救命へのステップアップコース(45分、90分の2コース)
普通救命講習会	成人対応(3時間)、乳児対応(3時間)、介護職等推奨(4時間)
普通救命e-ラーニング講習会	スマホ・パソコンの事前学習で短時間で資格取得
上級救命講習会	乳児から成人まで対応の、より詳細な内容のコース(8時間)
ジュニア救命士講習	小学校高学年用、専用訓練キットを使ったコース(45分～)
応急手当普及員講習	町内会、PTA、自主防災、会社などの団体構成員に向けた応急手当普及を担う指導員を養成するコース(3日間)

※いずれのコースも無料(応急手当普及員講習はテキスト自己負担あり)

問 消防署救急救助係 ☎382-3019 ✉fdn.syoubousyo@fdn119.jp ㊚www.fdn119.jp



Topics  
09

# ゆりが丘・みどり台地区で 総合防災訓練を実施します



問 防災安全課防災係 ☎724-7166

地震および土砂災害を想定し、自助・共助・公助における総合防災訓練を実施します。  
普段見られない消防、自衛隊の訓練などを予定していますので、ぜひご参加ください。

**日時** 6月18日(土)8:30～

**場所** ゆりが丘小学校(小学校西側の正門からお入りください)

**参加方法** 8:35から防災行政無線、広報車、なとらじ801、CAT-V(11チャンネル)のテロップなどでお知らせを行います。お知らせを確認してから、小学校グラウンドにお集まりください。会場には徒歩でお越しください。

## 訓練内容(予定)

### 【自助・共助の訓練】

- シェイクアウト訓練(小学生生徒対象) 地震から身を守る3つの行動を取る訓練
- 避難訓練・安否確認訓練 ゆりが丘小学校へ避難し、安否確認を実施。  
※安否確認方法は事前の取り決めをしておく効果的です。(玄関先にタオルをかけて避難するなど)
- 各種体験型訓練 小学校体育館内に設営する避難所の内部を見学、消火器取扱い訓練、徒手搬送訓練など

### 【公助の訓練】

- 災害時応援協定機関  
高所作業車を活用した救出訓練、救援物資引き渡し訓練、ドローンを活用した情報収集、情報伝達訓練
- 消防署特別救助隊  
山岳救助技術を取り入れた高所救出訓練
- 宮城県防災航空隊  
ヘリコプターによるピックアップ救出訓練
- 陸上自衛隊  
土砂災害に巻き込まれた倒壊家屋からの救出訓練
- 消防団  
土砂災害に巻き込まれた車両からの救出訓練
- 消防署・消防団  
消防署・消防団による火災防ぎょ訓練



## サイレンが鳴ります

市内全域で8:30にサイレンが鳴り、地震発生をお知らせします。8:35には、訓練の避難指示を防災行政無線、緊急速報メール、なとらじ801を通じてお知らせします。(災害と間違われないようご注意ください)  
※防災ラジオも自動起動します。受信できる場所を確認し、設置してください。

## その他

- 訓練で使用するヘリコプターの騒音、風などが発生します。
- 小学校西側の道路は交通規制されます。
- 天候などの影響により、訓練を中止したり、内容が一部変更になる場合があります。

# Topics 10 財政のお知らせ

この「財政のお知らせ」は、6カ月ごとに作成して公表しています。

今回は、令和3年度予算の3月31日現在の執行状況についてお知らせします。

## 令和3年度予算執行状況

一般会計の予算執行状況は、歳入が予算額457億308万円に対し、収入済額404億431万円で、収入率は88.4%です。また、歳出は予算額457億308万円に対し、支出済額が323億3,207万円で執行率は70.7%です。

一般会計、特別会計および企業会計の予算執行状況ならびに市有財産の現在高は、別表のとおりです。

補正予算については、新型コロナウイルスワクチン接種事業など、一般会計で19度の補正予算を編成しています。

## 令和3年度市税の収入状況

区分	予算現額	収入済額	収入率
市民税	49億7,285万円	50億4,176万円	101.4%
固定資産税	51億3,175万円	51億5,307万円	100.4%
軽自動車税	2億592万円	2億734万円	100.7%
市町村たばこ税	5億5,861万円	5億6,449万円	101.1%
入湯税	826万円	901万円	109.1%
都市計画税	8億3,442万円	8億4,224万円	100.9%
計	117億1,181万円	118億1,791万円	100.9%

## 市債の現在高

一般会計	270億9,744万円
土地取得特別会計	3億3,639万円
水道事業会計	9,881万円
下水道事業等会計	127億1,689万円
総額	402億4,953万円

## 市有財産の現在高

土地	5,500,413㎡
うち山林	343,056㎡
建物	266,483㎡
有価証券	1,025万円
出資による権利	5億6,293万円
債権	6億1,689万円
基金	156億8,205万円

※収入済額、支出済額が少ないものがありますが、5月31日まで経理が行われるものもあるためです。

問 財政課財政係 ☎724-7155

## 令和3年度一般会計の予算執行状況

歳入			
区分	予算現額	収入済額	収入率
市税	117億1,181万円	118億1,791万円	100.9%
地方譲与税	2億8,388万円	3億475万円	107.4%
地方交付税	34億2,313万円	34億2,313万円	100%
国庫支出金	101億4,452万円	82億2,954万円	81.1%
県支出金	36億7,876万円	32億5,442万円	88.5%
繰入金	26億9,237万円	20億9,653万円	77.9%
市債	41億5,370万円	19億9,980万円	48.1%
その他	96億1,491万円	92億7,823万円	96.5%
計	457億308万円	404億431万円	88.4%

歳出			
区分	予算現額	支出済額	執行率
総務費	74億8,289万円	30億7,694万円	41.1%
民生費	151億8,962万円	123億7,423万円	81.5%
衛生費	30億3,496万円	24億8,833万円	82%
農林水産業費	5億7,900万円	4億6,501万円	80.3%
土木費	79億128万円	36億6,385万円	46.4%
教育費	45億7,176万円	36億4,860万円	79.8%
公債費	28億9,230万円	28億9,051万円	99.9%
その他	40億5,127万円	37億2,460万円	91.9%
計	457億308万円	323億3,207万円	70.7%

## 令和3年度特別会計の予算執行状況

区分	予算現額	収入済額	支出済額
国民健康保険	65億2,393万円	61億1,574万円	60億7,736万円
土地取得	3億5,429万円	3億5,429万円	3億4,683万円
休日夜間急患センター	1億8,553万円	5,974万円	1億8,323万円
介護保険	54億9,400万円	45億9,428万円	49億894万円
後期高齢者医療	7億7,037万円	7億1,783万円	7億1,396万円
宅地造成事業	2億2,210万円	2億1,209万円	2億1,714万円
被災市街地復興土地区画整理事業	1億4,006万円	1億2,455万円	5,931万円

## 令和3年度水道事業会計の予算執行状況

区分	収支の別	予算額	執行額
収益的収入および支出	収入	27億2,219万円	26億2,135万円
	支出	21億1,640万円	19億4,227万円
資本的収入および支出	収入	1億1,128万円	2,547万円
	支出	10億1,974万円	5億7,523万円

## 令和3年度下水道事業等会計の予算執行状況

区分	収支の別	予算額	執行額
収益的収入および支出	収入	37億3,674万円	37億741万円
	支出	37億2,811万円	36億9,600万円
資本的収入および支出	収入	6億5,354万円	5億1,232万円
	支出	20億3,513万円	18億7,338万円

Topics  
11

## 「名取市×仙台89ERS」コラボイベントの開催

6月19日(日)10時からサイクルスポーツセンター3×3バスケットにて、プロ球団によるバスケットリニックを開催します。バスケット未経験の方も大歓迎ですので、ふるってご応募ください。

**日時** 6月19日(日)10:00～12:00

**場所** 名取市サイクルスポーツセンター(雨天時は、関上小中学校体育館)

**応募方法** QRコードを読み取り、インターネットからお申し込みください。

**定員** 小学生30人 ※応募多数の場合は抽選。

※保護者の引率は、新型コロナウイルス感染症感染拡大防止の観点から1人まで。



**問** なとりの魅力創生課魅力創生係 ☎724-7182

Topics  
12

## 第26回参議院議員通常選挙のお知らせ

令和4年7月25日任期満了にともない、選挙が行われます。投票日には、忘れずに投票しましょう。

### 投票所入場券

名取市で投票できる人、一人一人に郵送します。投票所入場券には投票の日時、投票できる場所、期日前投票のお知らせなどを記載しており、裏面には「期日前投票宣誓書」もありますので、期日前投票する場合はあらかじめ、必要事項を記入のうえ、お越しください。

投票の際は忘れずにお持ちください。

### 期日前投票

- 期日前投票所は市役所1階市民ホールになります。期間は選挙の公示の翌日から投票日前日までです。
- 当日の投票所での密集を避けるため、期日前投票をご活用ください。

**問** 選挙管理委員会事務局 ☎384-2104

## Friendship with Canada



### 名取市中学生海外派遣事業～事後研修編～

5月号では、平成30年度中学生海外派遣団員とホストスチューデントとのお別れから帰国までの様子をお伝えしましたが、6月号では帰国後の事後研修についてお伝えします。

#### カナダから帰国後

団員たちは帰国後、2回にわたり研修を行います。これは派遣の成果を保護者などへ発表する「帰国報告会」を行うための準備です。

団員それぞれが現地で「何を見て、体験し、学びたいのか」、目標(ミッション)をもち派遣に臨んでいます。そして、22人の派遣団員が4班に分かれ、班ごとにテーマ別の課題を決め、現地で調べます。

これらを発表するための原稿づくりやスライド作成を行います。



**問** なとりの魅力創生課国際交流・広報係 ☎724-7143

# 関する各種手続きのお知らせ

## 2 第3子以降小学校入学祝金の支給申請について

少子化対策、子育て家庭などの経済的負担軽減を目的に、令和4年4月に小学校へ入学した第3子以降のお子さんのいる世帯に入学祝金を支給します。

**支給対象者** 以下の要件に該当する児童のいる保護者

- ① 令和4年4月に小学1年生となった
  - ② ①の児童は第3子以降の子である
  - ③ ①の児童と保護者が、基準日となる令和4年5月1日に市内に住所を有している
- ※保護者の一方が単身赴任で市外に居住している場合は、市内に住所を有し、その子を養育している保護者へ支給します。

※第3子以降の数え方

- 父母に養育されていることが条件です。独立して生計を営んでいるお子さんは、数えの対象外です。
- 第1、2子の年齢、住所は問いません。

**支給額** 小学校に入学する第3子以降の子1人につき3万円

**提出書類**

- 小学校入学祝金支給申請書(黄色の用紙)
- 申請者名義の通帳またはキャッシュカードの写し(口座を記入した人のみ必要)
- 対象の子から見た兄・姉の健康保険証の写し(兄・姉が平成16年4月1日以前にお生まれの場合のみ必要)

※状況により、追加の書類をご案内する場合があります。あらかじめご了承ください。

**支給時期**

6月1日以降に申請を受け付け、審査後に順次口座振込となります。  
支給の可否は「支給決定(却下)通知書」により通知します。

## 児童手当の手続きに関して

**出生・転入から15日以内の申請を**

手当は、申請した翌月分からの支給です。申請が遅れると、遅れた月分の手当を受けられなくなります。  
※ただし、誕生日や転入した日(異動日)が月下旬の場合、申請日が翌月になっても、異動日の翌日から15日以内であれば申請月分からの支給となります。

**公務員の場合**

公務員の場合、手当は勤務先から支給されます。公務員になったときや公務員でなくなったときは、その翌日から15日以内に、勤務先だけではなく、こども支援課にも届け出が必要です。

**問** こども支援課家庭児童係 ☎724-7119

# 中学生までのお子さんに

## 1 児童手当現況届の対象者の変更および提出

## 2 第3子以降小学校入学祝金の支給申請

それぞれ対象となる人に下記の書類を5月末に発送します。

必要書類とともに、6月30日(木)までにこども支援課へご提出ください。

### 送付書類

- 1 **児童手当** …児童手当現況届(対象者のみ)
- 2 **小学校入学祝金** …小学校入学祝金支給申請書  
(対象:小学1年生の第3子以降のお子さんがある世帯)



### 制度・手続き内容

#### 1 児童手当現況届の対象者の変更および提出について

##### 現況届とは

毎年6月1日の状況を把握し、6月分以降の手当を引き続き受ける要件を満たしているか、確認するための届けです。

令和4年度からは提出が必要となる対象者が変更され、現況を公簿などで確認できる人は提出不要となりました。なお、児童手当法施行規則等に基づいて、公簿など以外でも確認すべき人については以前と同様に「児童手当現況届」の提出が必要です。対象者には別途、6月上旬に案内を送付しますので、期限内に提出をお願いします。

提出がない場合は、6月分以降の手当が受けられなくなります。

令和3年度まで	令和4年度から
全員提出	提出不要:公簿等で確認できる方 提出必要:公簿等以外でも確認すべき方

##### 公務員の場合

公務員の場合、手当は勤務先から支給されるため、勤務先で手続きをしてください。公務員になったときや公務員でなくなったときは、その翌日から15日以内に、勤務先だけではなく、こども支援課にも届け出が必要です。

**提出期限** 6月末日まで



# 子育て支援センター・子育てひろば

0歳から就学前までの子育て中の親子が、ゆったり楽しく遊べる子育てサロン・子育てひろば、子育て相談などを日々、行っています。イベントなどで時間や場所に変更がある場合があります。初めて利用する際は、電話でご確認ください。

※37.5度以上の発熱がある場合、利用をご遠慮いただいています。

## ①高館あおぞら保育園

☎381-2031 (10:00~16:00)

### 子育てサロン「りんご組」

☎ 平日の10:00~12:00、14:30~16:00

### からだであそぼう~親子で運動遊び~

☎ 6月17日(金)10:00~11:00 申 6月2日(木)10:00~

持 飲み物・タオル・動きやすい服装 定 10組

### ベビーマッサージ&産後ダンス

☎ 6月28日(火)10:00~11:00

申 6月13日(月)10:00~ 定 10組

### 離乳食広場~疑問・質問・管理栄養士とお話できます~

☎ 7月1日(金)10:30~11:30

申 6月20日(月)10:00~ 定 6組

## ②下増田児童センター

☎724-7978 (9:00~17:00)

### 子育てひろば「ぴよぴよハウス」

木のぬくもりが感じられる、親子でゆったり過ごせるところです。

☎ 平日の9:00~17:00

### 6月の工作タイム

7月7日は七夕。七夕に向けての工作を行います。織姫・彦星かな?親子で楽しく作りましょう!

☎ 6月15日(水)・16日(木)10:30~11:30

場 ぴよぴよ館内 定 両日とも3~4組程度

※事前申し込みはありません。

## ③本郷小規模保育所

☎080-9637-8084 (9:00~17:00)

### 子育てひろば「きららルーム」

☎ 月~土曜日 9:00~12:00、14:30~17:00

### 子育てイベント「ニコニコピクチャー」

テ 「星に願いを」 ☎ 6月8日(水)10:00~12:00

### 遊びの広場「きららタイム」感触遊び

☎ 6月16日(木)10:00~11:00

### 子育てイベント「6月生まれ お誕生会」

☎ 6月22日(水)10:00~11:00

### 「ポップコーンタイム」

☎ 6月23日(木)10:00~

各イベント: 定 5組 受 6月13日(月)~17日(金)

## ④増田児童センター

☎381-1305 (9:00~17:00)

### 子育てひろば「ぴよぴよハウス」

☎ 9:00~17:00

### ようこそ!なとりへ

☎ 6月8日(水)10:30~11:15

対 引越してきた人(在住歴問わず)・名取について話したい人(申込不要)

持 寝返り前の赤ちゃんは、バスタオルがあると便利です。

### 赤ちゃんひろば ベビーマッサージ

☎ 6月21日(火)10:30~11:30

対 生後3~6か月のお子さんと保護者

申 6月6日(月)10:00~ 持 バスタオル

## ⑤那智が丘児童センター

☎090-2849-2051 (9:00~17:00)

### 子育てひろば「ぴよぴよハウスinなちがおか」

☎ 平日の9:00~17:00

### プラレール広場「なちプラdeゴー」

☎ 6月15日(水)10:00~11:15

対 未就学児親子 場 遊戯室 申 なし

### 親子で運動あそび

☎ 6月21日(火)10:30~11:30

対 歩ける子から就学前のお子さんと保護者

場 遊戯室 申 6月7日(火)10:00~

持 親子ともに動きやすい服装・水分補給用飲み物・汗ふきタオル

## ⑥名取市子育て支援拠点施設 こころ cocol'll

☎281-8172 (10:00~17:00)

休 水曜日、祝日の翌日(土・日・祝日は開館)

場 イオンモール名取3階

### 「ペンギンさんのおはなし会」

☎ 6月6日(月)10:30~10:45 定 10組(先着順)

内 主に0~2歳向けの読み聞かせや手あそび

### 「0ちゃんのぱぱいる」

☎ 6月19日(日)13:30~14:00

対 0才のお子さんとパパ 場 あかちゃんひろば

申 6月5日(日)~受付 定 4組

内 ふれあい遊びやわらべうた、パパ同士の情報交換

☎ …日時 受 …受付 内 …内容 場 …場所 申 …申し込み 対 …対象 定 …定員 テ …テーマ 休 …休館日 問 …問い合わせ

### 子育て相談

各施設では子育て相談を行っています。

☎ ①平日 10:00~15:00

②③④⑤平日 9:00~17:00

⑥開館日 10:00~17:00





## お子さんの健康診査など

問 保健センター ☎382-2456 場 仙台法務局 名取出張所3階

※9月まで保健センターの改修工事を実施します。工事に伴い、仙台法務局名取出張所(増田字柳田570-2)3階が会場になります。駐車場は市民体育館1レーン(砂利側)をご利用ください。



↑子育てアプリ  
なとりっこ

### 3か月児健康診査★

対 R4年2月生  
日 6月14日(火)・16日(木)

### 2歳6か月児歯科健康診査★

対 R1年12月生  
日 6月22日(水)・23日(木)

### 1歳8か月児健康診査★

対 R2年10月生  
日 6月2日(木)・9日(木)

### 3歳6か月児健康診査★

対 H30年12月生  
日 6月1日(水)・8日(水)

★詳細は個別通知します。

### BCG(結核)予防接種を受けましょう

対 生後3～11か月の乳児 日 6月23日(木)9:30～10:30  
持 母子健康手帳、予診票

### 7か月児相談

対 R3年11月生 日 6月15日(水) ●13:00～13:15 増田、増田西、名取が丘、関上、高館 ●14:15～14:30 下増田、館腰、愛島、ゆりが丘、相互台、那智が丘、みどり台	対 R3年12月生 日 7月20日(水) ●13:00～13:15 増田、館腰、愛島、名取が丘、高館 ●14:15～14:30 増田西、関上、下増田、ゆりが丘、相互台、那智が丘、みどり台
--	--

持 母子健康手帳、バスタオル ※個別通知はしません。



## 休日夜間急患センター

土曜日の午後および日曜・祝日に急患の診療を行います

問 下余田字鹿島74-3 ☎384-0001



## 休日歯科当番医

5日(日) ライフタウン歯科クリニック ☎386-1825  
12日(日) 歯科クリニック守 ☎382-8677  
19日(日) 櫻場デンタルクリニック ☎383-8816  
26日(日) いちろう歯科クリニック ☎382-8601

問 保健センター ☎382-2456



## 献血にご協力を(6月実施分)

日 11日(土)、18日(土)、19日(日)  
10:00～11:45、13:00～16:30

場 イオンモール名取

問 保健センター ☎382-2456

## 健康のしおり

No.557 感染対策のためにマスクをして息苦しさを感じて、  
つい口呼吸になっていたりしませんか? 荘司歯科医院 荘司隆之

空気中にはホコリやウイルスがたくさん含まれています。鼻で吸い込んだ空気は粘膜の表面にはえている繊毛と、そこを流れている粘液中で綺麗に濾過され、空気中の異物を吸い込んでも、ほとんどが鼻水となって排出されます。

もし、この関門をうまく通り抜けた病原体があっても、口から咽頭にかけて発達している扁桃リンパ組織で捕まる仕組みになっています。また、鼻から吸い込んだ空気は適度に温められながら加湿され、暖かく湿った空気が肺に送り込まれます。これが、鼻は天然のマスクと言われる所以でしょう。

ところが口呼吸になると状況は一変。口から入った空気は、口腔内の水分を奪いつりながら、荒々しく肺に到着します。冷たく乾燥した空気をいきなり吸い込むことになるので、場合によってはのどや気管をいためる恐れがあります。

また、口呼吸により起こる口の渴きは、歯周病や虫歯菌の繁殖が起こりやすくなるだけでなく、全身の免疫系に異常を起こすことが知られています。免疫力の低下により、風邪をひきやすくなることもありますし、アトピーや関節リウマチ、腎臓疾患、掌蹠膿疱症なども慢性炎症の一つで、口呼吸と関係があると言われるデータもあります。

マスクをすると息苦しいため、口が開きがちなになります。それにより口呼吸が引き起こされ、口が乾燥する原因となっている可能性があります。体を守るために使用しているマスクをすることにより、自分自身の抵抗力を弱めてしまっては本末転倒です。

正しいマスクの使い方と、マスク使用中の呼吸も注意しながらこれからもしっかりと対策を行っていきましょう!



◇名取市医師会のホームページ◇ <http://www.natori-ishikai.jp/>  
※休日担当医や名取市の医療機関情報を掲載しています。

### 災害時におけるマイコップの必要性

ペットボトルの支給がある場合でも、直接口をつけることをしなければペットボトル内の細菌感染を抑えることができるので、開封後の貴重な水を安全に保管できます。

### 水がない時は、歯磨剤を使用しない

研磨剤を含むものは吸湿作用が強く、口に残ると乾燥するので、使用せず、少量の水で濡らしてティッシュで拭き取りながら歯みがきしましょう。

## 歯 歯周病検診を実施します

自分の口や歯を気にかけたことはありますか？歯周病は症状がないまま進行していきます。また、歯周病の細菌は血管を通して全身にまわり、糖尿病や心筋梗塞などの病気を引き起こす要因にもなります。

口臭や歯ぐきの腫れはありませんか？それらは歯周病のサインかもしれません。検診で自分の口腔状態をチェックしてみませんか。

**期間** 6月1日(水)～11月30日(水)

**場所** 名取市・岩沼市・亶理町・山元町指定歯科医院

**対象** 40歳、50歳、60歳、70歳の人(令和5年4月1日時点の年齢)

**内容** 問診、歯周病検査、歯科保健指導 **検診料** 500円

※対象者全員に事前にお知らせを送付しています。転入した人のうち、対象者は保健センターにご連絡ください(☎382-2456)

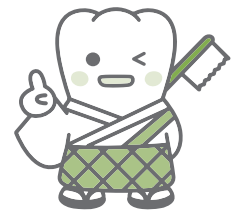

日本歯科医師会  
PRキャラクター  
よ坊さん

## こどものむし歯予防について

3歳6か月児歯科健診の結果をみると、一人平均むし歯数とフッ化物塗布の指標は達成しており、むし歯のないこどもの割合も県の目標に近づいています。

むし歯予防には、仕上げみがきの習慣と歯科医院での定期的なフッ化物塗布が効果的です。特に湯上りや寝る前の水分補給は水かお茶にしましょう。



### 令和3年度 幼児歯科健診の結果から(令和4年5月時点)

3歳6か月児むし歯のない人の割合年次推移

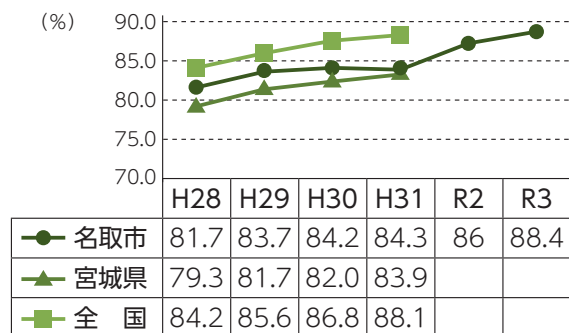

3歳6か月児一人平均むし歯数

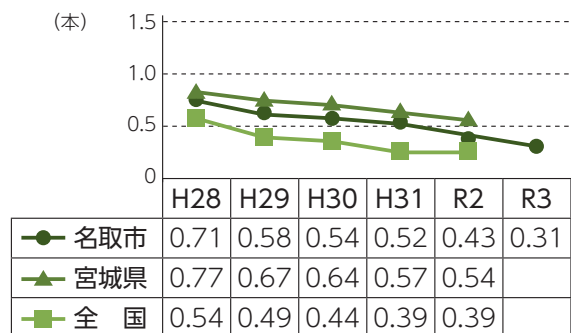

### 県・市の歯科保健目標にむけての現状(第2期宮城県歯と口腔の健康づくり基本計画より)

県の達成指標	R3市の現状
3歳6か月児健診でむし歯のない人の割合を90%以上にする	88.4%
3歳6か月児健診で一人平均むし歯数を0.58本以下にする	0.31本
3歳までにフッ化物歯面塗布を受けたことのある入の割合を94%以上にする	96.2%

# 6月4日(土)~10日(金)は 「歯と口の健康週間」です

歯の寿命を延ばし生涯自分の歯で美味しく食べるためには、歯科疾患の予防と早期発見・早期治療が大切です。そのためには**規則正しい生活習慣が肝心**です。

歯科疾患の予防はもちろんのこと感染症予防も、**基本は『口腔ケア』**です。

そしてもう一つは、『よく噛んで食べる』こと。よく噛むと唾液の分泌が良くなります。

『**唾液の自浄作用**』は本来人間が持つすばらしい能力の一つでもあります。

※**歯みがきは時間をかければいいというものではありません。**

肝心なところに歯ブラシが的確に当たっているかどうかです。

『**磨いているという事実**』と『**磨けているという現実**』では違います。

## 歯ブラシの持ち方

- 鉛筆持ち(ペングリップ)
- 歯ブラシを持つ側の腕は、脇を軽く閉じる(細かな動きを安定して行える)

## 歯ブラシの動かし方

※歯ブラシは毛先と毛の脇腹を使い分けましょう

- 歯の表面と歯と歯茎の境目⇒毛先の弾力を利かせて細かく振動させるように動かす。
- 噛み合わせの溝⇒毛先で搔き出すように動かす
- 前歯の裏側⇒歯ブラシのかかとで磨く
- 奥歯の後ろ側⇒歯ブラシのつま先で磨く
- 歯ぐき⇒毛の脇腹で歯肉をマッサージするように動かす

## 歯磨剤・デンタルフロス・歯間ブラシ

- 歯磨剤にはフッ化物などむし歯や歯周病予防に有効な成分が含まれている
- 歯ブラシではとどかない歯と歯の間の汚れや磨き残しは補助用具を使う

※**歯垢を除去するにはナイロンの歯ブラシで磨くことが必要です。言い換えれば歯の汚れは、歯ブラシでしか取れません。**

## 🦷 避難袋にプラス

災害に備えて『**口腔ケア用品**』を準備しましょう！

## 口腔ケア用品の中身

- 歯ブラシ
- 液体ハミガキ(デンタルリンス)
- 口腔ケア用ウェットティッシュ
- ポケットティッシュ
- 折りたためるシリコン製コップ(持ち運びに便利)
- 清掃補助用具(フロス・歯間ブラシ)
- 洗口液(マウスウォッシュ)など
- 入れ歯関連グッズ
- ビニール袋

※洗口液は口に入れたらブクブクとすすいで吐き出します

※液体ハミガキは口に入れたらブクブクすすいで吐き出した後に歯みがきする(同じ液体なので使い方を間違いやすい!)

## 「元気なとり」減塩プロジェクト 減塩お弁当コンテストを行います

市では「元気なとり」食育プラン(第3次)に基づき食育の推進に取り組んでいます。今年度は市内の高校生・大学生が食を通じた健康づくりについて考えることで、減塩やバランスの良い食事を実践するきっかけ作りをするとともに、その家族や市民への普及・啓発を目指すために『名取市減塩お弁当コンテスト』を開催します。



日本高血圧学会 減塩・増カリウム啓発キャラクター「良塩(よしお)くん」

### どんなお弁当？

#### 対象年齢層

栄養バランスを考えて「ちゃんと」食べたい女性や中高年男性向け

**必須条件**(スマートミールの基準【ちゃんと】に準拠)

- ①ご飯の量は150～180gとすること。
- ②魚、肉、卵、大豆製品の量は60～120gとすること。
- ③野菜、きのこ、海藻、いもは140g以上使うこと。
- ④食塩相当量は3.0g未満とすること。
- ⑤入手困難な食材を使用したものやキャラクターをかたどった複雑なものとしなないこと。
- ⑥JSH減塩食品リスト掲載の減塩調味料を使うこと。

※JSH減塩食品リスト ([https://www.jpnsn.jp/data/salt\\_foodlist.pdf](https://www.jpnsn.jp/data/salt_foodlist.pdf))



### 推奨条件

- ⑦減塩笹かまぼこを取り入れること。  
※株式会社ささ圭は市内にある企業であり、減塩笹かまぼこはJSH減塩食品リストに掲載されています。(<https://www.sasakei.co.jp/newitem1.php>)
- ⑧名取市特産野菜である小松菜、チンゲン菜を取り入れること。



**募集期間** 7月1日(金)～22日(金)

**結果発表** 10月29日(土)に文化会館 中ホールで開催予定の「元気なとり」減塩フォーラムで行います。

**その他** 経過などは市ホームページなどでお知らせします。

問 保健センター ☎382-2456



## 熱中症予防のために早めの準備をしましょう

熱中症は、暑くなり始めの時期と梅雨明けが要注意です。救急搬送される人の半数近くは65歳以上で、特に梅雨明けは重症者が多い傾向です。乳幼児は体温調節機能が発達していないため、熱中症にかかりやすいです。また、高血圧や心臓病の薬を飲んでいる人や腎臓の機能が弱い人は脱水を起こしやすいです。新型コロナウイルス感染症予防のために日常的にマスクをしているため、熱中症対策が非常に大切です！



### エアコンの点検について

暑い時期になる前に、正常に作動するか早めの点検をしましょう。

### 環境省熱中症予防情報サイトについて

#### 発信する情報等について

発信情報サイト「環境省熱中症予防情報サイト」(PC・スマートフォン)

<https://www.wbgt.env.go.jp/>

問 保健センター ☎382-2456



## ジフテリア・破傷風混合予防接種を受けましょう

ジフテリア・破傷風混合予防接種は、乳幼児期に接種したジフテリア・破傷風・百日せき予防接種(3種混合)の追加接種として実施するものです。3種混合ワクチンは、数回接種することにより免疫ができますが、少しずつ免疫が減少するため、追加接種が必要です。

対象のお子さんには予防接種予診票を5月末に郵送しています。期間内に接種してください。

**対象者** 市内在住の小学6年生

(平成22年4月2日～平成23年4月1日生まれの人)

**接種期間** 令和4年10月末日まで

**料金** 無料

**接種方法** 実施医療機関にて個別接種

**持ち物** 母子健康手帳、予防接種予診票

問 保健センター ☎382-2456

# 情報プラザ

- 問…問い合わせ
- 申…申し込み
- ✉…メール
- 🏠…ホームページ

市役所の代表番号は ☎384-2111

## くらし・制度

### 子ども医療費助成制度の拡充

子どもの健康保持と子育て世帯の経済的負担軽減を目的に、令和4年10月診療分から子ども医療費助成を拡充します。対象児童の年齢を18歳年度末まで拡大し、所得制限と小学生以上の初診時外来の一部負担金(500円)を撤廃します。

新たに対象となる人には、令和4年5月末に申請方法などを記載した案内を郵送する予定です。

**問** 子育て支援課家庭児童係  
☎724-7119

### 行財政改革の実施状況報告

第六次名取市行財政改革大綱の令和3年度末時点での実施状況は、全項目数55項目に

対して、32項目を実施し、実施率は58・2%です。

主な実施内容は、全ての小中、義務教育学区に地域学校協働活動事業の拠点となる地域学校協働本部の設置、適正な職員数の確保に向けた定員管理計画の策定などがありました。詳しくは、市ホームページをご覧ください。担当までお問い合わせください。

**問** 政策企画課行政管理係  
☎724-7145

### 非課税世帯の方が対象となる介護保険負担限度額認定証の更新時期です

現在お使いの介護保険施設サービス利用に伴う、食費および居住費に係る負担限度額認定証の有効期限は、7月31日です。

更新が必要な人には、6月中旬に申請書を送付します。7月初旬までに手続きを

お願いします。審査結果は7月下旬に郵送します。

引き続き該当する人には、新しい認定証を同封します。有効期限の切れた認定証は介護長寿課に返却してください(郵送でも受け付けます)。また、新たに該当になると思われる人は、申請をお願いします。

**問** 介護長寿課介護管理係  
☎724-7110

### 介護保険料の納付は期限内にお願いします

65歳以上の人を対象に、令和4年度の「介護保険料額決定通知」を6月中旬に郵送します。通知書では、介護保険料の額や納める方法、納期などをお知らせします。

なお、今年度は確定申告期間が延長されたことにより、3月16日以降に申告された人は保険料の算定に間に合わない場合があります。確認次第反映しますので、ご了承ください。納められた保険料は、介護保険を運営するための財源になります。

### 問 介護長寿課介護管理係

☎724-7110

### 被災者の安定的な雇用の創出を支援します

宮城県では、東日本大震災で被災した人を雇用する県内沿岸部の中小企業者を対象として、「宮城県事業復興型雇用創出助成金」を支給し、雇入れの支援を行っています。

**助成金額** 労働者1人あたり3年間で最大120万円(上限・1事業者当たり総額2千万円)

**受付期間** 6月8日(水)～7月7日(木)

※申請には一定の要件があります。詳しくは県雇用対策課のホームページをご覧ください。か、左記にお問い合わせください。

**問** 県雇用対策課  
☎797-4661

🌐 <https://www.pref.miyagi.jp/soshiki/koyou/jyousei-top.html>



## 街路灯の電気料金補助

**対象** 町内会や商工会が維持管理を行っている街路灯の電気料金(ただし、駐車場や建物敷地内に設置した街路灯は対象外です)

### 補助金額

①町内会  
3月分の電気料金に12を乗じた額の4分の3(12カ月未満の場合は利用月数を乗じます)

### ②商工会

前年度の4～3月までの電気料金の額

**申請時期** 例年7月頃に申請を受け付けています。詳しくはお問い合わせください。

**申・問** 土木課土木総務係

☎72417126

## 市民活動支援センターからのお知らせ

### ①市民活動基礎講座

市民活動団体を設立して間もない団体や、今から活動を始めてみようと思っている人達が市民活動の初歩的なことを学び、団体の運営に役立て

てもらうことを目的に開催します。

**日時** 7月2日(土)

午後1時30分～3時

**場所** 市民活動支援センター

**対象** 市内で活動する市民活動団体、市民活動に興味のある人

**定員** 先着20人(要予約)

**参加費** 無料

**講師** 堀川晴代さん

(みやぎNPOプラザ館長)

**申込方法** 参加者名、団体名、参加者連絡先を市民活動支援センターへ

**申込期限** 6月27日(月)

### ②教えて！市民活動専門相談会

6月は、助成金関係を中心に相談会を開催します。市民活動で財源の確保は重要な課題です。各団体、組織の活動に適した助成金の検索や、助成金申請書の書き方など気軽にご相談ください。

**日時** 6月23日(木)

①午後1時30分～2時30分

②午後2時45分～3時45分

③午後4時～5時

**場所** 市民活動支援センター

**対象** 市内で活動するNPO

や市民活動団体で、助成金関係で困っている人

**定員** 先着3団体(予約制)

**参加費** 無料

**相談員** 助成金の専門家が親切丁寧にお答えします。

**申込期限** 6月9日(木)

受付は、火曜日以外の午前9時30分～午後9時(日曜・祝日は午後5時まで)

**申・問** 市民活動支援センター

☎38210829

☎38210841

FAX38210841

✉inpo@natori-npocenter.or.jp

## みやぎJUターン就職支援オフィス事業

みやぎJU(移住)ターン就職支援オフィスでは、県外の大学・短大・専門学校などに在学している人に向けたUターン就職の様々なサポートを行っています。

また、県外在学中の学生が県内での就職活動を行う際に、移動にかかる交通費や宿泊費補助が受けられます(上限4万円/人まで、同一年度内上限額に達するまで何回でも申請可)

### 問 みやぎJUターン

就職支援オフィス

☎21615001

✉jumiya@pasona.co.jp

HP <https://miyagi-ijuguide.jp/>

## 文化会館のインターネット

### 回線整備

各ホールからの動画配信や会議室におけるオンラインミーティングなどに活用できます。各ホールおよび会議室の使用者が対象です。

※中ホールは地震の影響により9月30日まで利用休止しています。

### 問 文化会館

☎38418900

## 市民体育館の無料開放

**開放日** 6月6日(月)～10日(金)まで。

**開放施設** アリーナ・武道場・トレーニング室

※種目などは市スポーツ協会のHPをご確認ください。

### 問 文化・スポーツ課

スポーツ振興係

☎72417177

## 家庭用使用済み 天ぷら油の回収

使用済み天ぷら油は、社会福祉法人みのり会が回収し、(株)オイルプラントナトリでバイオディーゼル燃料(BDF)に精製された後、再利用されます。

この取り組みは、資源循環型社会に対する意識の向上や廃棄物の有効利用の促進に寄与するほか、二酸化炭素の排出が抑制され地球温暖化防止にもつながります。

## 回収ボックス設置7店舗

(五十音順)

- イオンスタイル名取店
- ザ・ビッグ名取店
- 食品館イトー名取店
- フーズガーデンゆりあげ食彩館
- みやぎ生協名取西店
- ヨークベニマル名取西店
- ヨークベニマル名取バイパス店

※500mlペットボトルに入れ、回収ボックスの中に置いてください。

**公民館回収** 広報誌と市ホームページで回収日をお知らせ

しています。

**市役所回収** 平日の午前8時30分～午後5時15分の間、クリーン対策課(5階)で回収しています。

※公民館回収、市役所回収の際は、容器を持ち帰り、再利用をお願いします。

## 問 クリーン対策課

環境保全係

☎724-7159

## 6月は土砂災害防止月間

土砂災害のほとんどが、長雨や大雨がきっかけで起こります。

特に、6月から9月にかけては、梅雨や台風などの影響で土砂災害が発生しやすい季節です。

土砂災害の恐れがある場所では、避難場所や連絡方法について家族や地域の人たちと話し合っておくこと、非常持ち出し袋を準備しておくことが大切です。

## 問 土木課道路維持係

☎724-7128

## わがまちの消防団

### 愛島分団第2部

愛島分団第2部は現在12人で愛島小学校周辺から愛島台周辺を管轄しています。地域の安心安全のため巡回、点検、訓練を実施し、災害時は消火、水防、警戒、避難誘導など、さまざまな活動をしています。近年は地震や自然災害が多いため、地域の消防団活動が重要です。自分たちの地域を災害から守るため、消防団活動に興味がある人はご連絡ください。

## 問 消防本部総務課総務係

☎382-3019  
(内線110)

## 毎年6月23日～29日は 「男女共同参画週間」!

内閣府男女共同参画局では、毎年6月23日から29日までの1週間を「男女共同参画週間」として、男女共同参画社会基本法の目的や基本理念について理解を深めることを目指しています。

男性と女性が、職場で、学校で、地域で、家庭で、それぞれの個性と能力を発揮できる「男女共同参画社会」を実現するために、政府や地方公共団体だけでなく、国民のみなさん一人一人の取組が必要です。

令和4年度のキャッチフレーズは「あなたらしい」を築く、「あたらしい」社会へです。

すべての人の「その人らしさ」を大切にする男女共同参画社会について、この機会に考えてみませんか?

## 問 市民協働課

男女共同・市民生活係

☎724-7146





## 産後ケア事業のご案内



産後のお母さんの心身のケアや育児の支援などを行い、安心して子育てができるよう、日帰りによる育児のサポートを受けることができるサービスです。

### 利用対象

市内に住所を有する、生後6か月までの乳児とその母親で、家族などから十分な家事および育児の援助が受けられず、産後に心身の不調や育児不安などがある人

※医療行為が必要な人は対象外です。

### 利用期間・回数

期間 出産後から6か月の間

回数 3回まで(利用できる施設は1か所)

### 実施施設

春ウイメンズクリニック・スズキ記念病院

仙台赤十字病院・仙台ソレイユ母子クリニック

### サービスの内容

主にお母さんの心配事やお子さんの体調に合わせた支援を行います。

- ① お母さんの健康状態のチェックや休息
- ② 乳房ケアや授乳などの確認・相談
- ③ 育児の実技指導・相談
- ④ 育児相談窓口やサービスの紹介

### 利用料金

1回 900円(所得により減免あり)

※自己負担金は県の助成により半額。

### お問い合わせ・申請窓口

保健センター ☎382-2456

## 国民年金保険料の追納をおすすめします！

国民年金保険料の免除・納付猶予や学生納付特例の承認を受けた期間がある場合、10年以内であれば、あとから保険料を納付できる追納制度があり、将来、受け取る年金額を増額することができます。納付した追納保険料は、社会保険料控除の対象です。追納には、申し込みが必要です。

### 必要書類

- ① 年金番号が確認できる書類またはマイナンバーが確認できる書類
- ② 国民年金保険料追納申込書(日本年金機構ホームページから印刷できます。)

**申込方法** 保険年金課まで届出ください。郵送での届出も可能です。

**その他** 詳しくは日本年金機構のホームページをご覧ください。

<https://www.nenkin.go.jp/service/kokunen/menjo/20150331.html>

**問** 保険年金課後期高齢者医療・年金係 ☎981-1292(住所不要) ☎724-7105



日本年金機構  
ホームページ

## 名取市小規模修繕等契約希望者登録申請を受付

市では、50万円以下の簡易な小規模修繕などについて、市内業者の受注機会を拡大するため、登録を受け付けます。(※現在資格を有している場合も、新たに申請が必要です)

**資格** 市内に主たる事業所または住所がある業者(競争入札参加資格承認簿に登録している業者は申請できません)

**有効期間** 令和4年7月1日～令和6年6月30日

**受付期間** 令和4年6月13日(月)～24日(金)

※ただし、土・日曜日を除く

**受付方法** 窓口での申請も受け付けますが、郵便申請にご協力ください。

※申請方法や申請書は、市ホームページに掲載しています。

**問** 財政課契約係 ☎724-7156





消費者庁イラスト集より

消費生活  
トピックス

## 災害に便乗した住宅修理にご注意を！

「地震で被害に遭っていないか」  
「損害保険の申請手続きを手伝う」と業者が訪ねてきた。  
契約したら高額な手数料を請求された。

ついでに

- 「家屋などの破損を早く修理したい」という思いにつけ込み、通常より高額な費用を請求したり、不要な工事を勧めたりする悪質業者がいます。費用が妥当か、必要な工事かなど、複数業者に見積もりを取り、検討してください。
- 「保険金が使える」と勧誘されても、保険金がいかに支払われるかは分かりません。保険金の請求は手数料なしで行うことができますので、加入している「損害保険会社」か「損害保険代理店」に相談しましょう！



消費者教育推進大使  
名取市マスコット  
カーナくん

一般社団法人 日本損害保険協会 そんぽADRセンター ☎0570-022808(通話料有料)  
「住宅の修理に関するトラブルにご注意ください」をご覧ください。  
<https://www.sonpo.or.jp/news/caution/syuri.html>



おかしいな？ 困ったな！ と思ったら、ひとりで悩まず、ご相談ください。

- 消費者ホットライン ☎188
- 消費生活相談窓口 ☎724-7165

## 「人権擁護委員の日」特設コーナーのお知らせ

6月1日は「人権擁護委員の日」です。

無料で、参加自由の特設コーナーを設置しますので、気軽にお立ち寄りください。

**開催日時** 6月4日(土) 10:00~15:00

**開催場所** イオンモール名取1階  
名取コート近く 特設会場

**内容** 特設人権相談、人権に関するパネルやポスターの展示、啓発グッズがもらえるミニスタンプラリーなど

※人権相談をご希望の人は、スタッフにお声がけください。個別の相談ブースへご案内します。

※マスク着用でのご来場、入り口での手指消毒など、感染症防止対策にご協力ください。

※人権特設コーナーについて、内容に変更があった場合は市ホームページの「新着情報」へ掲示します。ご来場前にご確認ください。

### 【人権擁護委員ってなに?】

人権擁護委員は、全国の市町村の地域住民の中から法務大臣に委嘱された、人権について理解のある民間の人たちです。地域の身近な相談パートナーとして、人権擁護のための活動を積極的に行っています。

相談は無料で、子どものいじめ・体罰、DV、震災に関する問題、近隣・家族間の問題、児童・高齢者への虐待などについて相談を受けています。

その人権擁護委員法が施行された6月1日を「人権擁護委員の日」と定め、毎年、全国的に啓発活動を実施しています。



人権イメージキャラクター  
人KENまもる&人KENあゆみ

名取市 人権擁護委員の日 **検索**

**問** 市民協働課男女共同・市民生活係 ☎724-7146

## 水路やため池に近づかないで！

毎年、子どもや高齢者が誤って水路やため池に転落し死亡する事故が後を絶ちません。一度ため池に落ちると、登ることは困難です。事故を防止するためには家族や地域の人が、日頃から注意喚起することが大切です。フェンスや柵の有無にかかわらず、子どもが水路やため池で遊ばないように、高齢者が不用意に水路やため池へ近づかないよう、お声掛けをお願いします。

問 農林水産課 農林土木係 ☎724-7152

## 名取市協働提案担い手育成型採択事業

団体名：ゆりが丘・みどり台婦人会（F-Lady）

事業名：「ゆりが丘・みどり台地域「この指とまれ～」～子供を含めた地域コミュニケーションを高めて地域力の向上へ～」



令和3年度は、名取市協働提案事業担い手育成型の採択を受け、プリザーブドフラワーのアレンジメント教室を開催しました。これは、地域住民のコミュニケーションの場を作り、新たな地域住民のつながりを創出するとともに、生き甲斐づくりの場としたいという思いから提案された事業です。

7月と11月にゆりが丘公民館で実施し、のべ38人の方が参加。参加者からは好評を得て、自分磨きやコミュニケーションの場となりました。

作品は、ゆりが丘公民館まつりで展示し、来館者の目を楽しませることができました。

### 名取市協働提案事業ってなあに!?

市民活動団体等の皆さんが力とアイデアを出し、地域が持つ特性や抱えている課題などを市と共有し、お互いの強みを生かし、役割を果たしながら「連携・協働」し、地域の公共的課題の解決を目指すまちづくり事業です。

まちづくりの第一歩は、こうなったら「いいな」と思う、「思い」や「気づき」から始まります。事業の相談会や説明会を随時行っていますので、お気軽にご相談ください。

問 市民協働課市民協働推進係 ☎724-7183



## パブリックコメントの実施状況をお知らせします

パブリックコメントとは、市の重要な計画などの立案にあたって、その案を公表し、市民の皆さんから提出された意見を考慮して意思決定を行う仕組みです。

### 令和3年度実施内容

政策案件名	募集期間	意見の提出者数	担当課
名取市子ども読書活動推進計画(第2次)(素案)	令和3年7月21日～8月10日	0人	生涯学習課
名取市手話言語条例(案)	令和3年8月30日～9月30日	1人	社会福祉課
名取市空家等対策計画(素案)	令和4年1月7日～1月28日	0人	なとりの魅力創生課
名取市下水道事業経営戦略(第2次)(案)	令和4年2月2日～3月4日	0人	下水道課

問 政策企画課行政管理係 ☎724-7145

シリーズ

## 名取市の防災教育!! ～いざという時のために～

### 第27回 閑上小中学校

閑上小中学校では、3月11日に東日本大震災に関わる行事として、「3.11追悼集会」を行いました。新型コロナウイルス感染症の感染拡大のため、各教室を会場としてオンライン形式で行いました。

発生当時、閑上中学校に勤務していた校長先生からお話がありました。

- 津波により、閑上の町は大きな被害を受けた。多くの人々が亡くなった。
- 大変怖い思い、大変悲しい思い、大変つらい思いをしたこと。
- 生きたくても、生きられなかった人がたくさんいたこと。
- 防災学習で学んだ震災当時のこと、閑上で起きたことを語り継いでほしい。
- 自分の命を自分で守ることができる力をつけてほしい。
- 自分の命も、周囲の人の命も大切にしてほしい。

子どもたちは、真剣な表情で、校長先生の話聞いていました。

東日本大震災から11年が過ぎ、これからも、このような行事を続けることの大切さを改めて感じました。



問 学校教育課 ☎724-7172

シリーズ

## 名取市地域学校協働活動 ～学校を核とした地域づくりを目指して～

### 「地域学校協働活動に期待される効果」

地域学校協働活動が活発になると、どのような良いことがあるのでしょうか？

**子ども** 学びや体験活動の充実が期待できます。多様な人と関わることでコミュニケーション能力が向上し、豊かな心や地域への愛着が育まれます。また、地域の人からも見守られている、応援されているという安心感につながります。

**地域** 地域住民の生きがいや、自己実現の機会が創出されます。地域のつながりも強化されます。

**学校** 保護者や地域からの協力を得ることができ、

地域の良さを生かした指導をすることができます。

**Q.** ボランティアになるには？活動に参加するには？

**A.** 活動に応じて各協働本部から募集があり、地域コーディネーター・公民館・学校などが窓口になります。

ボランティアに興味がある人、やってみたい人はお気軽にご連絡ください。



【地域コーディネーター委嘱状交付式】



【ゆりが丘小:コーディネーター定例会】



【不二が丘小:栽培活動(R3)】

問 生涯学習課 ☎724-7173

## 子どもを育てる地域の力 ファミリー・サポート・センター

ファミリー・サポート・センター(略称ファミサポ)は子どもを預けたい人(利用会員)と自宅等で預かりができる人(協力会員)が会員登録し、事前に顔合わせの上、助け合いで育児の援助を行う事業です(援助活動は有料)。

### 協力会員登録講習会受講者募集

**会場** 増田児童センター

**参加費** 無料

**定員** 10名

**対象者** 市内在住の人

**申込締切**

定員になり次第締め切り

**申込み方法**

ファミサポに電話でお申し込みください

開催月日	時間	内容
6月 2日(木)	10:00~12:00	開講式 ファミサポの事業内容について
6月 7日(火)	10:00~12:00	身体の発達・病気と手当て
6月16日(木)	9:30~12:30	普通救急救命法Ⅲ
6月22日(水)	10:00~12:00	子どもの世話と遊び
6月28日(火)	10:00~12:00	子どもの安全と事故対応
7月 6日(水)	10:00~12:00 12:10~12:30	保育の心 閉講式

### 活動内容

①保育施設への送迎

②保育施設の時間外や学校の放課後などに子どもを預かる

③保護者が買い物や通院など外出の際、子どもを預かる など

※子どもを預かる場所は原則として協力会員の自宅です。送迎のみならでき、という人もお待ちしております。

### 活動報酬額(1時間あたり)

- 月曜～金曜 7時～19時 700円
- 上記以外の時間帯・土日祝日 800円
- 軽度病後時 800円

**申・問** ファミリー・サポート・センター  
(増田3-9-56増田児童センター内)  
☎070-5328-2518

## 国民生活基礎調査にご協力をお願いします

### 国民生活基礎調査とは

- 厚生労働省が、「統計法」に基づいて実施している調査です。
- 家族構成や就業状況など国民の生活の実態を知り、国のさまざまな取り組みの基礎資料とすることを目的とし、全国から抽出した約27万7千世帯が対象です。

### 調査スケジュール

5月中旬頃、調査対象に選ばれた世帯に調査員が『調査票』を配布し、6月2日以降1週間程度の間に受け取りに伺います。

### 該当区域・調査票の種類

調査対象地区と調査票の種類は次のとおりです。

(1) 関上(世帯票・健康票)

(2) 大手町4丁目1~4,6(世帯票・健康票・介護票)

(3) 那智が丘4丁目3~5,5丁目4(世帯票・健康票)

(4) 美田園6丁目16(世帯票・健康票・介護票)

### 調査対象の皆さんへ

- 調査票の内容は、統計を作るためだけに使用し、その他の目的に用いることはありません。
- 調査員は、この調査の期間中、宮城県知事から任命された地方公務員です。
- 調査員が訪問する際は、必ず「調査員証」を携帯しています。

**問** ●宮城県塩釜保健所企画総務班

☎363-5502

●社会福祉課 ☎724-7106

# はじめての一步

## 輝く女性の就職を応援します



2022

参加者大募集

### 講座内容

#### 働く準備/キャリアづくりと家事分担

- ・時間の使い方と家事分担
- ・子育て中に得たスキル
- ・履歴書の書き方のポイント



ワークライフバランス  
コンサルタント  
平岡 由紀子

7月6日(水)

#### 好感度がアップする身だしなみ&メイク

- ・好感度とは?
- ・身だしなみの基本
- ・顔の魅力診断
- ・ビジネスメイク



メイク講師  
丹野 拓子

7月14日(木)

#### 家庭も職場も円満になるコミュニケーション

- ・第一印象アップ術
- ・ビジネスマナーの基本
- ・コミュニケーションのコツとポイント



第一印象研究所  
杉浦 永子

7月21日(木)

対象 市内在住で就職を希望する女性、休職中の女性

参加費 無料

募集人員 30名 (会場15名オンライン15名)

コース 【就職支援コース】 講座受講→個別相談→職場体験(希望者)→フォローアップ講座→就職  
【復職支援コース】 講座受講→個別相談(希望者)→フォローアップ講座→就職  
(内定は企業と受講生の条件が合った場合のみ)

会場 ●会場受講 名取市文化会館

●オンライン受講 1階会議室 (託児1階和室)  
ZOOM (ご自宅から受講)  
※どちらかご希望の方法をお選び頂けます。

時間 全ての講座共通 9:30~12:00

託児あり

受講中は、未就学児の託児が無料です。

※申し込みの際にお知らせください。

※職場体験時の際の託児については各自でお願いします。

### 実施内容

#### 申し込み~実施の流れ

- お申し込み
- 受講する
- 個別面談 職場実習(インターンシップ)先や実習日程を個別で相談します。
- 職場体験 2日~5日間の職場体験を行います。(2022年8月~11月中)  
(インターンシップ)
- フォローアップ講座

### お申し込み方法 (下記①、②いずれかの方法でお申し込みください。)

①HP内からのお申し込み

<https://natorimama.com>

申し込みはこちら→



②メールでのお申し込み

[info@natorimama.com](mailto:info@natorimama.com)

メールで申し込みの際は、下記をメールにてご連絡お願い致します。

件名 名取市マインターンシップ申込み

内容 お名前(フルネーム)、電話番号、ご住所、託児希望の有無

コース選択、受講方法(対面受講、オンライン受講どちらがご希望か)

※申込締切

2022年6月27日(月)

※定員になり次第、受付を終了。

お問い合わせ

受託企業

名取市マインターンシップ事務局  
受託企業 東北の未来株式会社  
TEL/022-208-9557

主催

名取市企画部 市民協働課 男女共同・市民生活係  
TEL/022-724-7146

# 救急隊の活動について紹介します

## 1. 出動指令

救急現場から一番近い署所の救急隊に指令が出ます。指令書を確認し、隊員3人が出動します。救急車内では、通信指令室と連絡をとりながら、救急要請の内容を確認します。

法令により、救急車の緊急走行は、サイレンを鳴らし、赤色回転灯を点灯する必要があります。

## 2. 傷病者に接触

救急現場に到着後、傷病者と接触し、主な症状や意識、呼吸、脈拍などを観察し、処置を行います。同時に、会話ができる場合は、本人より氏名・住所・生年月日や救急要請の概要と病歴を聴取します。会話ができない場合は、家族・目撃者・通報者などから聴取します。

救急救命士は傷病者の病態に応じ、医師に指示・助言・指導を求めます。

## 3. 搬送医療機関の選定

傷病者を観察後、必要な処置を行うとともに、なるべく現場の近くで、傷病者の状態に対応可能な医療機関に対して、収容の可否を問合せます。

問合せは、救急隊員が直接、医師や、看護師に傷病者の状態を伝えます。

問合せ時に、怪我・病気などの状態の他、傷病者の氏名・生年月日・年齢・性別・服薬・病歴など報告します。このときに5月号で紹介された「安心シート」があると迅速な活動に繋がります。

医療機関が決定するまで、救急隊は現場で活動(待機)することになります。これは、決定しないまま、ただ闇雲に走行し、無駄な時間を過ごすことを避けるためです。また、救急隊は常に傷病者の訴えや、症状・病態について継続的に観察を行ないながら、傷病者の急変に対応できるようにしています。

### 救急現場でよくある質問 「傷病者はどこの病院に搬送されるのですか?」

家族の人より、かかりつけの病院へ事前に連絡し、収容の了解を得ている場合は、原則その病院に搬送しますが、救急隊がかかりつけの病院では対応困難と判断した場合、病院を選びなおすこともあります。

救急医療体制は、重篤で緊急性の高い傷病者に対応する3次医療機関(救命救急センター)、それに次ぐ2次医療機関(入院施設のある救急告示病院など)、比較的軽症で入院の必要のない1次医療機関(急患センターなど)に分かれています。これは、重篤で緊急性の高い傷病者に対し適切な治療が迅速に行われるように、また、限りある救急医療資源を有効活用するためのものです。そして、救命救急センターに多くの傷病者が集中し「救えたはずの命」が救えなくなることを防ぐためです。

救急隊が傷病者を観察し、主訴・症状・観察結果を総合的に判断し、傷病者の状態にあった医療機関を選定し連絡・搬送することは、市民全体の利益に配慮したものであることを、ご理解ください。

問 名取市消防本部警防課 救急企画係 ☎382-0242(内線230)



## 市民のうごき

(令和4年4月30日現在)

対前月比

- 人口 男 39,137人 +135
- 女 40,464人 +27
- 計 79,601人 +162
- うち外国人 435人 +16
- 世帯 32,737世帯 +217



## 使用済み天ぷら油公民館の回収日程

- 相互台・高館 6月6日(月) ※回収時間 10:20~11:00

公民館で3カ月に一度回収します。

(福)みのり会で回収された廃食油は、(株)オイルプラントナトリにてBDFへ精製後、環境保全活動に取り組んでいる企業等で再利用されています。また、市内スーパーマーケットでも回収を行っています。

問 クリーン対策課環境保全係 ☎724-7159

## 募集・催し



### 市営住宅入居者(6月)募集

#### 募集案内書配布

6月1日(水)～

#### 受付期間

6月1日(水)～12日(日)

募集戸数、入居基準、家賃など詳細は、募集案内書をご覧ください。

募集案内書の配付・受付は、宮城県住宅供給公社 入居管理課へ。

※募集案内書は都市計画課窓口でも配布します。

**問** 宮城県住宅供給公社

入居管理課

☎224-0014

### 令和4年度ひとり親家庭等就業支援講習会

#### 「パソコン講習会」 ワード

2019 日曜コース

**日時** 7月31日～11月6日

(各日曜日14回)午前9時～午後5時

**会場** 宮城県母子・父子福祉センター

**対象** 宮城県在住のひとり親

家庭の親または寡婦で、全日程受講できる人

**定員** 8人

**費用** 受講料無料、教材費・

検定料16,000円程度

**託児** 3歳以上小学3年生まで

で(無料)

**申込期間** 6月16日(木)～7

月11日(月)「必着」

**申込方法** 官製ハガキまたは

FAXに講習名・住所・氏名・

電話番号・託児の有無(年齢)

を記入して申し込みください。

※定員を超えた場合は選考。

#### 申・問

(公財)宮城県母子福祉連合会

(宮城県母子・父子福祉センター内)

T983-10832 仙台市宮

城野区安養寺3-7-13

☎・FAX 256-6512

### 離乳食セミナー

#### 参加者募集

**日時** 7月22日(金)

①午前9時10分～10時5分

②午前10時～10時55分

③午前10時50分～11時45分

※受付は各回とも開始10分前から

**場所** 文化会館1階

会議室・和室

**対象** 生後10か月前後のお子

さんとその保護者

(令和3年9・10月生まれ)

#### 内容

●身長・体重測定

●講話

●個別相談

**募集人数** 先着20組

**応募方法** 6月1日(水)～17

日(金)まで電話で申し込んで

ください。定員になり次第締

め切ります。

**持ち物** 母子健康手帳、バス

タオル

**その他** 参加費無料。開催日

近くに申込者へ受付時間を連

絡します。

**申・問** 名取市保健センター

☎382-2456

### 名取ゆりあげ温泉

#### 「輪りの宿」季節風呂

6月は『ごくだみ湯』を実

施します。ごくだみは江戸時

代の頃から薬として用いら

れ、十の効果があるとして「十

薬」という生薬名を持ちます。

強い匂いは強力な殺菌作用が

あり、生の葉は水虫・しっし

ん・かぶれの塗薬に用いら

れます。ごくだみ湯には、むく

み・便秘・炎症などの緩和に

効果があるといわれています。

**開催期間** 6月17日(金)～19

日(日)

**問** サイクルススポーツセンター

☎385-8027

### てて・マルシェ

市内就労系事業所が一同に

集まり、菓子類や野菜、手工

芸品など自主製品の販売会を

毎月第4金曜日に開催してい

ます。障がいをお持ちの人が

手づくりした物が皆さまの手

へ届きますように。

**日時** 6月24日(金)

午前11時30分～午後1時30分

(※売り切れ次第終了)

**場所** 市役所1階市民ホール

**問** 社会福祉課

障がい者支援係

☎724-7185

## 夏休み期間中の名取市立 学校プール監視補助員 募集中止

今年度は夏休み期間中のプール開放が中止となったため、広報なとり5月号に掲載しましたプール監視補助員の募集を中止します。

問 教育総務課教育総務係

☎72417169

## ホタル観察会参加者募集

日時 6月24日(金)  
午後7時～午後9時

(小雨決行。雨天の場合は7月1日(金)に順延)

集合場所 市役所1階 市民

ホール

観察場所 愛島川内沢川ほか

対象 小学生以上で、市内に在住または勤務、通学している人(小・中学生は、保護者同伴。)

定員 20人(先着順。定員になり次第締め切り。)

持ち物 筆記用具、懐中電灯、雨具、長靴

※必要に応じて飲み物を持参してください。

服装 マスク、長袖、長ズボン  
講師 菅野 美穂子 先生  
佐々木 民夫 先生

申込方法 6月1日(水)午前

8時30分から受付を開始します。電話で申し込んでください。

問 クリーン対策課環境保全係

☎72417159

## 自衛官募集

募集種目 幹部候補生、航空

学生、一般曹候補生、自衛官候補生、予備自衛官補

受付期間や試験日は自衛隊地方協力本部にお問い合わせください。

問 自衛隊地方協力本部

名取地域事務所

☎38318752

## 2022年度 国家公務員 「税務職員採用試験」 (高校卒業程度)のお知らせ

受験資格

①令和4年4月1日において高校卒業後3年を経過していない者および令和5年3月までに高校を卒業する見込みの者

②人事院が①に掲げる者に準ずると認める者

受験申込受付期間 6月20日(月)～29日(水)

申込方法 インターネット

国家公務員試験採用情報N A V (https://www.jinji.go.jp/saiyo/saiyo.html)

第1次試験日 9月4日(日)

問 仙台国税局

人事第一課試験研修係

☎26311111

(内線3236)

人事院東北事務局

☎22112022



## いりどりなとり 産直マーケット

市内で生産された農産物や水産加工品をもっと知って、食べて地産地消のきっかけづくりにする市役所内販売会を毎月第3水曜日に開催しています。

目玉商品 愛島産たけのこ水煮缶(1缶550円)を数量限定で販売します。

※限定50年、1人5年まで

日時 6月15日(水)  
午前10時～午後1時30分  
会場 市役所1階市民ホール

## シルバー人材センター 入会説明会

日時 6月9日(木)  
6月23日(木)

午後1時30分～1時間程度

場所 シルバー人材センター2階会議室

対象 市内在住で60歳以上の人 ※予約が必要です。

問 名取市シルバー人材センター

☎38318016

## 浄水場見学会

見学会開催日 水道週間中

6月1日(水)～7日(火)

見学時間 ①午前10時～

②午後2時～

(1日2回、1回1時間程度) ※内容はどちらも同じです。

参加費 無料

その他 事前に申し込みください。

申・問 高館浄水場

(高館川上字来光27)

☎38212825



## 上級 名取市職員採用試験のお知らせ

試験区分 (学力程度)	職種	採用予定 人員	職務の内容	受験資格
上級試験 (大学卒程度)	行政	10人程度	行政事務の 業務	平成5年4月2日から平成13年4月1日までに 生まれた人
	文化財	若干名	技術的・ 専門的業務	昭和58年4月2日から平成13年4月1日までに 生まれた人
	土木	5人程度		
	建築	若干名		
保健師	若干名		平成5年4月2日から平成13年4月1日までに 生まれた人で、保健師の資格を有する人または 令和5年4月30日までに取得見込みの人	

### 第1次試験日時および試験会場

試験区分	職種	試験日時	試験会場
上級試験	行政、文化財、土木、建築、 保健師	7月10日(日) 9:30～16:20	市役所 (※応募者多数の場合、変更あり)

### 受付期間

5月23日(月)午前9時から6月9日(木)午後5時まで

※みやぎ電子申請サービスにより申し込んでください。

※受験案内は5月23日(月)から総務課職員係の窓口、各地区の公民館、名取駅コミュニティプラザ  
で配布するほか、市ホームページからもダウンロードできます。

問 総務課職員係 ☎724-7142

## 青少年健全育成「名取市民のつどい」を開催します！

**日時** 6月18日(土)14:00～16:00(入場開始13:45)

**場所** 下増田小学校 体育館 ※上履きをお持ちください。

**入場料** 無料(申込が必要)

**申込期間** 6月1日(水)～15日(水) ※定員になり次第、締切

**申込方法** 右記の二次元コードまたは下記URLより、お申込みください。

**申込フォーム** <https://www.shinsei.elg-front.jp/miyagi2/uketsuke/form.do?id=1650264437697>

**内容** 市民会議設立40周年記念事業(事前収録)

**講演講師** 東京オリンピック男子バレーボール日本代表

JTサンダース広島 小野寺 太志選手

**テーマ** 私のバレーボール人生～これまでの歩みとこれからの夢～

そのほか、閑上太鼓保存会による演奏、各地区功労者表彰、少年の主張の  
発表を予定しています。定員や内容については、市ホームページをご覧ください。

**主催** 青少年健全育成名取市民会議 **後援** NPO法人名取市スポーツ協会



問 青少年健全育成名取市民会議事務局(生涯学習課 生涯学習・青少年係) ☎724-7173

## 「おやこであそぼうなとりっこ '22」

**日時** 6月25日(土) 10:00～11:00 **場所** 文化会館小ホール ※入場無料

**内容** ●親子で楽しめる「そらとぶクレヨン」ショータイム・コーナー遊び♪  
●市内の子育てに関する情報提供  
●子育ての悩み相談 など

**対象** 乳幼児から未就学児までの親子 **定員** 30組

**申込期間** 6月1日(水) 10:00～ 定員になり次第、締切。申込はこちらで

**主催** 名取市子育て支援ネットワーク委員会



**問** こども支援課子育て支援係 ☎724-7118(直通)

## 市民大学講座の受講生を募集します

「市民大学講座」は高等教育機関の教育機能(施設・人材)を生かし、高度な学習機会を提供し実施するものです。今年度はオンライン受講生も募集します。

<b>第1回</b>	「フレイル予防と健康食品 ～宣伝効果に騙されず上手に付き合おう～」 <b>日時</b> 7月13日(水) 10:30～12:00 <b>講師</b> 尚絅学院大学 総合人間科学系 健康栄養部門 准教授 西内 美香 氏
<b>第2回</b>	「注目食材キクラゲを学ぼう」 <b>日時</b> 8月18日(木) 13:30～15:00 <b>講師</b> 尚絅学院大学 総合人間科学系 健康栄養部門 准教授 木村 ふみ子 氏
<b>第3回</b>	「子どもの成長・発達を支える保育者の専門性」 <b>日時</b> 8月25日(木) 10:30～12:00 <b>講師</b> 尚絅学院大学 総合人間科学系 教育部門 准教授 前田 有秀 氏
<b>第4回</b>	「発達障害・知的障害を有する子どもの青年期の支援 ～仲間関係の発達から～」 <b>日時</b> 8月28日(日) 10:30～12:00 <b>講師</b> 尚絅学院大学 総合人間科学系 教育部門 講師 佐々木 健太郎 氏

※上記内容は状況に応じて変更・中止となる場合があります。

**参加費** 無料(要申込)

**会場** 尚絅学院大学地域連携交流プラザ(イオンモール名取 あおばコート3階)

**対象** 各講座市民20人(定員を超えた場合は抽選。結果はハガキなどでお知らせ。)

※オンライン受講に申込した場合、開催内容の動画をご覧いただけるURLを後日お知らせします。

### 申込方法

- 申込フォーム [http://www.shokei.jp/institution/plaza/lifelong\\_learning/](http://www.shokei.jp/institution/plaza/lifelong_learning/)
- 郵送・FAX・Eメール(様式任意) 必要事項を記入のうえ、地域連携交流プラザへ申し込みください。

### 必要事項

- ①希望講座名 ②氏名 ③フリガナ ④生年月日 ⑤年齢 ⑥性別  
⑦住所 ⑧電話番号 ⑨メールアドレス ⑩職業 ⑪申込理由

**【郵送】**〒981-1294 名取市杜せきのした5-3-1 尚絅学院大学地域連携交流プラザ

**【FAX】**381-1491 尚絅学院大学地域連携交流プラザ

**【Eメール】**kouza@shokei.ac.jp

**受付期間** 6月1日(水)～20日(月)

**問** 尚絅学院大学地域連携交流プラザ ☎381-1490 / 市生涯学習課 ☎724-7173  
大学が定める新型コロナウイルス感染症対策にご協力をお願いします。



## 買い物機能強化支援事業の事業提案を募集します

### 買い物機能強化支援事業とは

日常の買い物が困難な地区を対象に、買い物機能の強化及び拡充を図ることで、安心して生活ができる生活環境の提供を目的に、民間事業者が行う地域の買い物機能強化の取り組みに対して支援を行うものです。

### 募集内容

- ①市内に店舗を作る事業(無店舗地区へのスーパーの設置など)
- ②市内に商品を届ける事業(食料品・日用品などの移動販売、宅配事業など)
- ③市内の商店街へ送迎する事業(商店街による買い物ツアーの実施、送迎サービスなど)
- ④その他買い物機能強化・拡充のために市が必要と認める事業

### 応募資格

提案事業について自らが実施主体となる意志がある事業者又は団体など(民間事業者)とします。個人や自ら事業の実施主体となる意志がなく、市や第三者が企画を実現することを期待するだけの主体は提案を行うことはできません。

**補助額** 補助率:最大1/2  
補助上限額:200万円

### 応募スケジュール

- |         |                |
|---------|----------------|
| ①提案受付   | 6月1日～7月29日     |
| ②提案審査   | 8月上旬予定         |
| ③審査結果通知 | 8月中旬予定(採択、不採択) |
| ④事業実施   | 9月より事業開始       |

### 応募方法

必要様式を郵便・持参・電子メールなどにより提出。

### 応募内容の審査・結果の公表

応募頂いた提案は、審査を行い【採択・不採択】を決定します。

審査結果は、市のホームページでお知らせするとともに、応募者に通知します。

※必要書類・詳細内容などは市のホームページから募集要領をご覧いただくか、下記担当課へご連絡ください。



申・問 政策企画課政策係 ☎724 - 7144

## あなたの自慢の自転車&名取市のおすすめスポット大募集!!

サイクルスポーツセンターでは、皆さんの自転車と一緒に写したお気に入りの風景や市内おすすめスポットの写真を募集します。

### 募集内容

- 自転車と風景が一緒に写っている写真(自身が写っていてもOK)。
- 市内で撮影した写真。

### 応募方法

電子メールで応募してください。

(メールの内容:氏名、連絡先、撮影場所を記載し、応募写真1枚を添付)

### 応募写真の用途について

館内掲示・ホームページ掲載・SNS掲載など



問 名取市サイクルスポーツセンター ✉natori-cycle@central.co.jp

**行政相談**

日 17日(金)10:00~15:00  
 場 市民相談室(1階)  
 問 市民協働課 ☎724-7146

**消費生活相談**

日 毎週月~金曜日※祝日を除く  
 9:00~16:00  
 場 市民協働課(3階)  
 問 市民協働課 ☎724-7165

**人権相談**

日 9日(木)10:00~14:00  
 場 市民相談室(1階)  
 問 市民協働課 ☎724-7146

**法律相談**

日 10日(金)・24日(金)  
 10:00~15:00  
 場 市民相談室(1階)  
 問 電話予約制(相談日の前週月曜日  
 から受付)定員8人  
 市民協働課 ☎724-7146

**司法書士無料相談**

日 毎週月曜日※祝日を除く  
 10:00~16:00  
 場 市民相談室(1階)  
 問 宮城県司法書士会 ☎263-6755

**行政書士無料相談**

日 15日(水)13:00~16:00  
 場 市民相談室(1階)  
 問 宮城県行政書士会 ☎261-6768

**週末年金相談**

日 11日(土)9:30~16:00  
 場 仙台南年金事務所  
 問 仙台南年金事務所(仙台市太白区  
 長町南1-3-1)☎246-5111

**市税の「休日納税相談」**

日 5日(日)9:00~15:00  
 (受付は14:30まで)  
 場 税務課(1階)  
 問 電話予約制 税務課 ☎724-7113

**農家相談**

日 10日(金)13:30~16:00  
 場 農業委員会事務局(5階)  
 問 農業委員会事務局 ☎724-7154

**生活相談**

日 毎週火曜日 10:00~15:00  
 場 社会福祉協議会(増田)  
 問 社会福祉協議会 ☎384-6669

**身体障がい者相談**

日 16日(木)9:30~12:00  
 場 社会福祉課内相談室(1階)  
 問 社会福祉課 ☎724-7107

**知的障がい者相談**

日 21日(火)9:30~12:00  
 場 社会福祉課内相談室(1階)  
 問 社会福祉課 ☎724-7107

**定例青少年相談**

日 8日(水)・22日(水)10:00~12:00  
 場 仙台法務局名取出張所(3階)  
 会議室3  
 問 生涯学習課 ☎724-7173

**ひとり親・寡婦家庭相談**

日 毎週月~金曜日※祝日を除く  
 10:00~15:00  
 場 仙台保健福祉事務所 岩沼支所  
 (岩沼市中央3-1-18)  
 問 電話予約制  
 相談希望日の1週間前の  
 15:30まで(☎363-5507)  
 こども支援課 ☎724-7119

**家庭児童相談**

日 毎週月~金曜日※祝日を除く  
 9:00~16:00  
 場 家庭児童相談室(1階)  
 問 家庭児童相談室 ☎724-7120

**就職相談**

日 毎週月~金曜日※祝日を除く  
 9:00~17:00  
 場 地域職業相談室  
 問 地域職業相談室(増田1-1-15)  
 ☎381-4860

**内職相談(情報提供)**

日 毎週月~金曜日※祝日を除く  
 8:30~17:15  
 場 情報提供方法:HPもしくは電話  
 問 県経済商工観光部産業人材対策  
 課 ☎211-2763  
 ①http://www.pref.miyagi.jp/  
 soshiki/sanzin/itiranhyou.html

**市民活動に関する相談**

日 毎週月~土曜日※火曜日を除く  
 9:30~21:00  
 場 市民活動支援センター  
 問 市民活動支援センター  
 ☎382-0829

**マタニティー相談 母子健康手帳交付**

日 毎週月曜日※祝日を除く  
 13:15~13:45(受付)  
 場 法務局3階(9月末まで)  
 問 保健センター ☎382-2456

**メンタル相談**

日 7日(火)、21日(火)、28日(火)  
 13:00~17:00  
 場 保健センター  
 問 電話予約制  
 保健センター ☎382-2456

**ひきこもり・思春期ころの相談**

日 21日(火)13:30~16:30  
 場 塩釜保健所 岩沼支所  
 問 事前予約制  
 塩釜保健所 岩沼支所  
 ☎0223-22-2189

**①抗HIV抗体検査・②エイズ相談**

日 ①7日(火)、21日(火)  
 9:00~11:00  
 ※一週間前までに申し込んでく  
 ださい。  
 ②毎週月~金曜日 9:00~17:00  
 場 塩釜保健所 岩沼支所(匿名相談可)  
 問 事前予約制  
 塩釜保健所 岩沼支所  
 ☎0223-22-2189

**差別や誹謗中傷等でお困りの方の人権相談**

日 毎週月~金曜日※祝日を除く  
 9:30~16:30  
 場 電話受付  
 問 みやぎ新型コロナ人権相談ダイヤル  
 ☎090-1552-1477



## 市税などの納期

納期限は6月30日(木)です。

- 市県民税 1期
- 介護保険料 1期
- 下水道事業受益者負担金 1期

問

税務課収納管理係(☎724-7115)  
介護長寿課介護管理係(☎724-7110)  
下水道課下水道総務係(☎724-7131)

納付は、納期限内にお願いします。市税の納付に、  
便利で確実な「口座振替」をご利用ください。Webで  
手続き可能です。(下水道事業受益者負担金は除く)

## 消防署からのお知らせ

- 消防本部 ☎382-0242
- 消防署 ☎382-3019
- テレホンサービス(火災発生時の情報)  
☎382-0119

HP <http://www.fdn119.jp/>

### 普通救命講習会および普通救命e-ラーニング講習会

- 普通救命講習会 6月11日(土)9:30~12:30
- 普通救命e-ラーニング講習会  
6月19日(日)9:30~11:30

場 消防本部講堂

詳細は下記に問い合わせ、もしくは消防本部ホーム  
ページをご覧ください。

申・問 消防署救急救助係 ☎382-3019  
(内線430・431)



## 水道修繕当番工事店

受付時間 8:30~17:00

### 業者連絡先

(株)吉川設備	☎382-2840
(株)相澤設備	☎382-3540
(株)大湧工業	☎384-5016
(株)渡辺技工名取支店	☎384-2676
河北アロー設備(株)	☎384-3022
鹿又工業(株)	☎395-5432
(有)青木設備工業所	☎384-1330
(株)いこい住設	☎382-2717
(有)小野設備工業	☎384-3086
(株)小泉建設工業	☎384-5820
(有)引地設備工業	☎385-0737
(協)ケンナン	☎384-5697

1	水	ケンナン
2	木	吉川設備
3	金	相澤設備
4	土	大湧工業
5	日	渡辺技工
6	月	河北アロー
7	火	鹿又工業
8	水	青木設備
9	木	いこい住設
10	金	小野設備工業
11	土	小泉建設工業
12	日	引地設備工業
13	月	ケンナン
14	火	吉川設備
15	水	相澤設備
16	木	大湧工業
17	金	渡辺技工
18	土	河北アロー
19	日	鹿又工業
20	月	青木設備
21	火	いこい住設
22	水	小野設備工業
23	木	小泉建設工業
24	金	引地設備工業
25	土	ケンナン
26	日	吉川設備
27	月	相澤設備
28	火	大湧工業
29	水	渡辺技工
30	木	河北アロー

## ★ まざらin

「仲間に入りましょう」の意味の名取弁と、  
「(活動などに)参加して…」の意味を持つ  
「IN」を合成した造語。

### 講座「7ヵ国語で話そう。」親子で 楽しめる多言語講座&ワークショップ

日・場 ①6月26日(日)  
10:30~12:00 文化会館  
②7月1日(金)  
19:00~20:30 増田公民館

※中学生までは親子。高校生以上は一人で  
参加可  
※完全予約制・無料・ワークショップ5組まで

申・問 (一財)言語交流研究所  
ヒッポファミリークラブ  
☎0120-557-761  
(平日10:00~17:30)

皆さんが実施するイベントや、サークルへの参加者募集の情報を掲載します(先着順、  
120字程度)。

- 営利や政治・宗教活動を目的とした催し物などは掲載できません。
- 記事の内容について、市は責任を負いません。掲載を希望する個人・団体などは、な  
とりの魅力創生課国際交流・広報係(3階・☎724-7143)まで。

### あなたも全国風呂数学校に 入学しよう!

「全国子ども風呂数学校」のご案内

日 7月23日(土)  
①親子講座 13:00~14:30  
②大人講座 15:30~17:00

場 関上公民館  
対 3歳~大人(各回定員25人)

料 500円 持 筆記用具

問 全国子ども風呂数学校  
名取市関上 ☎385-0005

### 名取市郷土史研究会 会員募集

●名取市を中心とした歴史探訪、踏  
査会(5・7・9月の年3回)

●名取の昔を学ぶ 年8回(1回400円)  
吾妻鏡 源頼朝による奥州合戦(平泉  
藤原氏滅亡、囚人佐藤庄司、名取郡司、  
熊野別当厚免)

問 仙石 ☎090-4881-9366

### 中学校浴衣体験ボランティア募集 無料講習会を開催します

日 6月4日(土)、18日(土)10:00~12:00

場 増田公民館

問 結の会 ☎090-3750-3238

## BOOK 図書館

## ●開館日

火～金曜日 9:00～19:00 土・日曜日・祝日 9:00～18:00  
※カフェ・新聞雑誌コーナーは7:30～

## ●休館日 6月6日(月)、13日(月)、20日(月)、22日(水)、27日(月)

申・問 ☎382-5437 HP <http://lib.city.natori.miyagi.jp>



## ナイトライブラリー

## 「私たちが望む未来 = The Future We Want =」

今月は環境月間にちなみ、日本人で初めてキリバス共和国に帰化したケンタロ・オノ氏をゲストに迎え、地球温暖化などの環境問題やキリバス共和国についてのお話を伺います。

日 6月24日(金)19:20～20:30 場 カフェコーナー

ゲ ケンタロ・オノ氏(一般社団法人日本キリバス協会代表理事)

料 などと会員 無料 非会員300円

対 一般 定 40人 申 6月1日(水)9:00～ 電話または直接

## ワークショップ「ドクダミでつくるスキンケアグッズ」

出版社「農山漁村文化協会(農文協)」の方を講師に招き、ドクダミを使ってスキンケアグッズをつくります。

日 6月18日(土)13:30～15:30

場 増田公民館調理室 料 200円(材料費) 持 エプロン

対 一般 定 16人 申 6月1日(水)9:00～ 電話または直接



## 今月のピヨピヨおはなしタイム★

日 6月15日(水)10:00～10:20

対 0歳児とその家族



## ミニミニおはなしタイム★

日 6月2日、9日、16日、23日、30日(いずれも木曜日)

10:30～10:50 対 1歳～3歳くらいまで

## 土曜日のおはなし会★

日 6月11日(土)14:00～14:30 スマイル

6月25日(土)14:00～14:30 キラキラの会

対 概ね3歳以上

★場所はいずれも「おはなしのへや」。申し込み不要

## 子ども映画会

日 6月5日(日)14:00～ 場 増田公民館講義室

映 「不思議の国のハローキティ」

(ハローキティ誕生40周年記念ミュージカル)

定 40人 時 本編40分(途中退席可)

※事前申込受付中 電話または直接



## シネマ倶楽部(一般向け)

日 6月19日(日)14:00～ 場 増田公民館講義室

映 「歎異抄をひらくー完全版ー」(アニメ映画)

定 40人 時 約100分

申 6月1日(水)9:00～ 電話または直接

## 歴史民俗資料館

●開館時間 9:00～17:00

●休館日 毎週月曜日(祝・休日の場合はその翌平日)  
年末年始(12月29日から1月3日まで)

※上記によらず、開館・休館とする場合があります。

●申込方法 直接または電話で申し込みください。

## ●イベント申込の注意点

※先着順に受け付けし、定員になり次第締め切ります。

※参加者本人もしくはご家族のみ受け付けます。

※小学生以下が参加される場合、保護者の同伴が必要です。

※マスク着用、多少汚れてもよい服装でご参加ください。

申・問 ☎724-7935

HP <https://natori-shiryokan.jp>

資料館HPは  
こちら⇒



## アングン編みのミニ敷物づくり

縄文時代から作られているアングンという編物の技法をつかい、毛糸を使ったミニサイズの敷物(10cm四方)をつくります。

日 6月5日(日)9:30～11:30 料 100円(材料費) 定 10人 場 体験学習室

申 5月28日(土)9:00～



## まが玉づくり体験

日 6月12日(日)13:30～15:30 料 200円(材料費) 定 25人

場 体験学習室 申 6月4日(土)9:00～



## けしごむはんこで縄文スタンプづくり

縄文時代につくられた土偶や土器をかたどったはんこを、けしごむで作製し、オリジナルスタンプをつくる体験です。

日 6月25日(土)13:30～15:00 料 100円(材料費) 定 25人 申 6月18日(土)9:00～



## ♪ 文化会館

下記内容は2022年5月11日現在のものです、主催者の都合により掲載していない催事もあります。詳しくは各主催者までお問い合わせください。

- 休館日 7日(火)・21日(火)
- 保守点検日 14日(火)・28日(火)
- 施設予約抽選会 1日(水)

申・問 文化会館 ☎384-8900

HP <http://bunka.natori.or.jp/>



### 小畑実織&築田ちゆり Duo Concert

日 4日(土)14:00 場 小ホール 料 全席自由 1,000円

問 小畑実織&築田ちゆり クラシック演奏会実行委員 ✉obataaminori.fl@gmail.com

### オフ・ブロードウェイ・ミュージカル Forever Plaid(フォーエヴァー プラッド)

日 5日(日)13:00 場 大ホール

料 全席指定 S席/10,000円 A席/7,500円 U-25チケット/5,500円(税込)

※未就学児入場不可 詳しくは仙台放送事業部までお問合せください。

問 仙台放送 ☎268-2174(平日11:00~16:00)



### 仙台南高校定期演奏会

日 6日(月)17:00 場 大ホール 料 全席自由 500円 問 宮城県仙台南高等学校音楽部 ☎246-0131(代表)

### 島津亜矢コンサートツアー2022

日 8日(水)①13:30 ②17:30 場 大ホール 料 全席指定 SS席/7,000円 S席/6,500円 A席/5,500円

※未就学児入場不可 問 世界芸能株式会社 ☎222-4997

### 「笑顔のおてつだい」バリアフリーコンサート アコム“みる”コンサート物語

日 26日(日)14:00 場 大ホール 料 全席指定 入場無料(要事前申込) ※電話またはメールで受付。

問 アコム株式会社 ☎0120-7878-07 ✉miru@acom.co.jp

## 🏀 名取市スポーツ協会

- 申込方法 直接もしくは電話で申し込みください。先着順受付。定員になり次第、締切。
- 市民体育館の一般公開(無料開放日など) 行事予定・教室予定はホームページでご確認ください。

申・問 NPO法人名取市スポーツ協会(市民体育館) ☎384-3161 HP <http://natori-taikyou.or.jp>

行事予定は  
こちら! ↓

教室予定は  
こちら! ↓



### かけっこ教室参加者募集

日 6月15・22・29日(水)16:00~17:00

場 関上体育館 対 市内の小学生 定 20人

料 500円 ※参加料は当日徴収

持 タオル、飲料水、屋内用運動靴 など

※動きやすい服装でご参加ください。

申 6月2日(木)9:00~

### バランスボールで体幹を鍛えよう! II 参加者募集

対 市内に在住・在勤している人

日 6月15・22・29日、7月6・13日の水曜日

10:00~11:00(全5回)

場 市民体育館 武道場(2階)

定 15人 持 飲料水、タオル

※運動できる服装でご参加ください。(裸足で行います。)

料 1人 1,500円 ※開催初日に徴収。

申 6月2日(木)9:00~

### 市民体育館の施設を無料開放します

市民体育館は、コロナウイルスのワクチン接種会場となってきましたが、6月から利用再開されます。

それに伴い、6月6日(月)~10日(金)まで無料開放します。ぜひご利用ください♪

●開放施設 アリーナ・武道場・トレーニング室

●アリーナ種目

6日(月)〈終日〉卓球・バドミントン

7日(火)〈終日〉卓球・バウンドテニス

〈午前・午後〉ニュースポーツ  
(ボッチャ・バグジー・モルック)

8日(水)〈午前〉バレーボール

〈午後・夜間〉バスケットボール

9日(木)〈終日〉卓球・バドミントン

10日(金)〈終日〉バレーボール





# 名取人

第2回

株式会社ユジクラフト 代表取締役  
COFFEE&SESSION PABLO 代表(二代目マスター)  
DJ

村上辰大さん

「困難な状況でも前向きに  
乗り越えていくことが自分の使命」

名取市下余田、県道関上港線沿いにある白い蔵造りの建物。ジャズ喫茶「COFFEE&SESSION PABLO(以下パブロ)」代表(二代目マスター)の村上辰大さんは、映像制作会社代表とDJの3つの顔を併せ持つ。大学時代からDJとしての活動を始め、民間企業を経て25才で映像制作会社を立ち上げた。「いつか人が集まれるカフェを経営したい」という夢を思い描いていた折に、東日本大震災以降閉店していた「JAZZ in パブロ」に出会い、店を引き継ぐことを決めた。「パブロを復活できたのは奇跡としか言いようがない」。

DJとして扱うヒップホップの文化にサンプリングというものがある。ジャズなどの音源から一部を抜粋し、作曲することだが、パブロでもサンプリングに近い要素がある。前マスターが築き上げた店に敬意を込め、自分らしさを加えて継承していく。

コロナ禍においては、「名取エール飯」の発起人となり、市の美味いを守ることに貢献している。「逆境を乗り越えていくことで、新しい発想や繋がりが生まれる」そう語る村上さんは、新たなカルチャーが重なるその先を見ている。

【編集と発行】名取市企画部なとりの魅力創生課  
〒981-1292 名取市増田字柳田80  
TEL 022-384-2111(代) FAX 022-384-9030  
@http://www.city.natori.miyagi.jp

## わが家のアイドル

3歳未満のお子さんを、応募順に掲載しています。写真のほか、お子さんの名前(ふりがな)、性別、生年月日、連絡先、写真の説明(50字以内)を書いて、封書またはメールで送ってください。メールの場合、480×640ピクセル・解像度200dpi以上のデータを受け付けます。

くろかわ ゆい  
黒川 結衣 ちゃん

令和元年9月



最近特に成長を感じます  
いろんなことをたくさん  
吸収して素敵な女性に  
なって下さい♡

さいとう この  
齋藤 心希 ちゃん

令和3年4月



心希の笑顔にみんな幸せ  
いっぱい♡お姉ちゃん  
たちの愛をたくさんうけ  
て、すくすく育ってね♡

### なとり防災メール

緊急時に災害・防災関連情報をメールで受け取ることができます。空メールを送信してください。

☑ bousai1-entry@natori.e-msg.jp

### わが家のアイドル・ご意見あて先

〒981-1292[住所記入不要]

名取市役所なとりの魅力創生課国際交流・広報係

FAX384-9030

☑ voice@city.natori.miyagi.jp