

広報なとり

NATORI

8

2022
No.1085



特集
僕の私の虫図鑑!
名取で虫を探そう!



広報なとり

検索

広報なとりバックナンバーは
市ホームページで読むことができます。

なとりの情報は
ためまっぷなとりで!



名取で虫を探そう！

僕の私の虫図鑑！

My insect encyclopedia 



子どもの頃、誰しものが待ちに待った夏休み。照り付ける陽射しの中、夏休みの宿題を机に置いて、日が暮れるまで遊んだ思い出があるのではないだろうか。夏風に緑の葉が揺れ、どこからか聞こえるセミの鳴き声。友達と公園で遊んだり、あてもなく自転車で出かけ、昼はそうめんを流し込む。夢中で虫を捕まえたり、秘密基地を作ったり、夜になればカエルの声を聞きながら花火をしたり。夏の思い出は子どもたちにとって宝物です。大人になってからも、ふとしたときに思い出すことでしょうか。

デジタル化が進む昨今、子どもたちの遊びの内容は変化しています。普段、ゲームやスマートフォンに没頭している子どもも今年の夏は外に連れ出してみたいかかでしょうか。

たくさんある外遊び。その中でも夏の風物詩といえば、虫取りではないでしょうか。皆さんが子どもの頃に夢中になったカブトムシやクワガタ。この夏、童心に帰って虫取りに出かけてみてはいかがでしょうか。



尚綱学院大学総合人間科学系 山崎 裕 准教授

授業担当分野

- ・子どもの自然環境教育
(幼児・児童と自然環境・自然科学との接点について)
- ・保育内容指導演法・環境
(幼児は周囲の環境から何を学ぶのか、適切な環境設定とは)
- ・理科教育法(小学校理科の授業について)

感性豊かな保育者を 育てたい

お話を伺ったのは、尚綱学院大学総合人間科学系の山崎裕准教授。子どもの自然環境教育や、保育内容指導演法などについて、学生に講義をしています。

テーマを決めたきっかけは、「以前教鞭をとっていた大学で、学生が自然を介し子どもと一緒に遊ぶ演習をした際、学生が子どもとすぐに打ち解けることができ、自然と子どもの感性に興味を持ったことです」と山崎准教授は話します。自分が子どもの頃の経験を思い出し、尚綱学院大学で研究を始めました。

子どもたちと関わる保育者に対しては、自然体験をさせてあげること、感性が豊かな保育者になってほしいとのこと。

子どもが自然と 触れ合うことの大切さ

「自然の中で子どもが生きものなどと触れ合うことは、

とても大切なことだと考えています」そう話す山崎准教授。子どもは、昆虫などの生きものと遊んだり、自然に囲まれて過ごすことで、人格形成に良い効果があると考えています。大人では思いつかないような遊びを子どもがすることもあるかもしれませんが、子どもは虫の命と触れ合うことで、命の大切さを学んでいくそうです。

子どもが一人で外にいると事故に遭う恐れがあったり、土遊びをしていると衛生的ではないと言われたり、自然との間に大きな隔たりができてしまっています。「蜂に刺されるなど、重大な事態になら



尚綱学院大学附属幼稚園で、子どもたちがカブトムシの幼虫を探している様子



里山の葉っぱで戯れる山崎准教授。「自然はすべて遊び道具になる」と話します

ないように大人が温かく見守りつつ、子どもたちにはぜひ自然と関わりを持って欲しい」と山崎准教授は自然との関わり方を提案します。

名取の虫について

名取は虫が好きな人にとっではとても良い環境とのこと。住宅地のすぐ近くに里山や鎮守の森があるのはとても貴重で、それらの場所ではたくさんのお虫や自然と触れ合うことができます。

カブトムシ、ノコギリクワガタ、ミヤマクワガタ、オオムラサキ、テングチョウなどたくさんのお虫の生きものを名取では見ることができます。

僕の私の虫図鑑！～名取の里山で見られる虫を紹介～



カブトムシ

「昆虫の王様」と呼ばれる、子どもたちの人気者。夜行性で、クヌギやコナラの樹液に集まる。夜間や早朝が捕獲のチャンス！



ノコギリクワガタ

特徴的な大あごの形は体格によって異なる。平地の森林や林にも生息している。



テングチョウ

天狗の鼻のような突起が頭部についているのが特徴。エノキが幼虫の大切な食草。希少種！



ミヤマクワガタ

ミヤマは深い山のこと。名前の通り、標高が高いところに生息している。日本のクワガタには珍しく、体表が毛に覆われている。



オオムラサキ

日本の国蝶。羽を広げると幅10センチほどになる大型の蝶々。羽ばたくと「バサッバサッ」と音がするほど。エノキの葉が食草。



オニヤンマ

日本最大のトンボ。水のきれいな小川の周辺や森林のはずれなどでよく見られる。肉食で、スズメバチを食べることもある。

僕の私の虫図鑑！～せいや先生にお話を聞きました～

尚綱学院大学附属幼稚園では、子どもたちがたくさんの虫と触れ合っています。たくさんの虫がいるのは、自然に囲まれているからこそ。そんな尚綱学院大学附属幼稚園で、生きものとの触れ合いに力を入れている鈴木 聖也先生にお話を聞きました。



子どもたちにカブトムシを見せる鈴木 聖也先生

Q 生きものとの触れ合いで、子どもたちにはどんなことを学んでほしいですか。

A 虫は小さくても、私たちと同じ命。虫を育てることで、命の大切さを学んでほしいと考えています。命を育てることは難しく、毎日観察しないと異変に気付かなかったり、些細なことで死んでしまったりします。そういった経験を経て命について考えて欲しい。自然が減っている現代社会で、子どもたちには自然と触れ合ってほしいと考えています。



虫と触れ合う子どもたちの様子

Q 「虫が怖い」という子にはどう接しますか。

A 子どもたちの中には、虫に触るのを怖がる子もいますが、必ずしも触る必要はなく、色々なことに興味を持つことが大切だと考えています。虫をきっかけに、他の生き物や生態系など、さまざまなことに興味を持つかもしれない。そのきっかけにしてくれればいいなと思います。

子どもに人気のカブトムシやクワガタ。国蝶であるオオムラサキや希少種のテングチョウ。名取にはさまざまな虫が生息しています。

幼稚園にお話を聞きに行ったとき、子どもたちは手を泥だらけにしなが、夢中になって虫と触れ合っていました。

子どもたちはもちろん、大人も童心に帰って、今年の夏は虫取りに出かけてはいかがでしょうか。素敵な思い出になるかもしれません。



手を真っ黒にして虫と触れ合ったり、土の感触を楽しんでいる様子

今月の表紙

とある日の公園。虫取り網と虫かごを持った少年が虫取りに熱中しています。「セミを捕まえにきた！」と意気込みを語り、蝶々やトンボ、カエルなどさまざまな生き物を捕まえます。きっと、自然の中で過ごす、夏の思い出の1ページになることでしょう。

CONTENTS	02 特集
	06 シティアングル・市長コラム
	07 Friendship with Canada
	08 新型コロナウイルス感染症の影響による国民健康保険税・後期高齢者医療保険料の減免
	09 国民年金保険料 臨時特例措置延長
	10 市公式Instagramアカウント開設

11 第51回市民総合スポーツ祭
12 子育て支援コーナー
13 さわやか健康
14 情報プラザ
26 そうだん室
28 各施設のイベント案内



※掲載している情報については、新型コロナウイルス感染症の状況により中止や延期、内容を変更する場合があります。最新の情報は市ホームページなどでご確認ください。



※このページ内の写真に写っていて、欲しいという人には写真を差し上げます。
なとりの魅力創生課国際交流・広報係(3階・☎724-7143)までご連絡ください。

【AIG損保主催】自転車安全講習イベント

6月17日、サイクルスポーツセンターにて閉上小中学校6年生児童を対象に、自転車安全運転講習イベントが開催されました。

元プロ野球選手でメジャーリーグでも活躍した岩隈 久志氏と動画クリエイターのMasuo氏がゲストで参加しました。イベントでは、小学生に対して、交通ルールや走行の注意点、保険の必要性などについて、クイズ形式で訴えました。



マルヤ水産 農林水産大臣賞受賞表敬訪問

第32回全国水産加工品総合品質審査会にて、閉上水産加工業組合のマルヤ水産株式会社「CANNED南三陸産銀鮭の醤油煮缶詰180g」が、全国の水産加工品が集まる中で最高賞となる農林水産大臣賞を受賞されました。

6月2日に同社の千葉 卓也代表取締役社長が表敬訪問され、商品開発時の苦勞や最高賞受賞の喜びなどを話されました。

市長コラム

縦走

「夏の思い出」

最短の梅雨が終わり、本格的な夏が幕開けしてから、はや一か月が経ちました。

お子さんやお孫さんの夏休みの宿題や自由研究の進み具合を気にしている方も多いのではないのでしょうか。

私が夢見る少年だった頃、生き物たちと関わる夏の思い出がたくさんあります。

雷神山古墳では虫取り網と虫かごをもってセミ採りをしました。一番多かったのはやはりアブラゼミで、ミンミンゼミは高いところにいたり、用心深かったりしてなかなか採れなかった記憶があります。ヒグラシが朝夕のみ鳴くことや、ソクソクボウシが鳴く頃には夏が終わりに近づいていることなど、肌感覚で学んだ気がします。

近くのため池や用水路ではザリガニ釣りをしました。早起きして昼前まで釣りをして、バケツ一杯のザリガニを持ち帰った時には「あ



名取市長
山田司郎



んだコレどうするのー」と母親に叱られた記憶があります。

小学校の高学年になると、愛島の里山でカブトムシやクワガタ探しをしました。

早朝、樹液が出ている木の幹を蹴ると、上からバサバサッとノコギリやミヤマ(クワガタ)が落ちてきたものです。

そういえば、昔は夜になると、名取が丘の街灯に群れる虫たちの中にまれにカブトムシが紛れていることがあり、父母と一緒に拾い取ったのを覚えています。

名取市は昔から自然と人の暮らしが調和した素晴らしいまちですが、それでもまちの発展に伴い、少しずつ自然環境が変わってきています。

尚絅学院大学の里山再生プロジェクトや、地域団体による増田川や川内沢川の保全活動など、身近な自然を未来につなぐ取り組みが連携・協働で行われていくよう、市も積極的に支援していきます。

「名取市×仙台89ERS」バスケットクリニック

6月19日、サイクルスポーツセンターにて名取市と仙台89ERSがコラボし、小学生対象のバスケットクリニックを開催しました。

当日は#6岡田 泰希選手、加藤 誠コーチ、佐藤 濯ヘッドコーチの3人が参加し、バスケットの基本やプロの技を小学生に教えました。

小学生は約30人が参加し、経験者も未経験者も楽しくバスケットボールに取り組んでいました。



名取市優良工事表彰式

施工管理や安全管理などにおいて、優秀な工事を施工した工事請負者を表彰する「名取市優良工事表彰式」が6月27日に市役所で行われ、株式会社ワタケン、株式会社イーストコア名取営業所、株式会社若生技建、グリーン企画建設株式会社の4社7工事が受賞しました。

この表彰は、建設工事に際して適正な管理と、技術力の向上をもって工事の品質確保を図る目的で行われるものです。

Friendship with Canada



カナダからの中学生受入事業

7月号まで、平成30年度中学生海外派遣事業でカナダを訪問する様子をお伝えしましたが、8月号では、カナダからジャーニー・ミドルスクールの中学生が日本を訪れ、ホームステイや日本の文化を体験する様子をお伝えします。

日本の歴史や文化にふれる

松島散策や、神社見学などのプログラムで日本の歴史や文化に触れました。プログラム外ではそれぞれのホストファミリーと一緒に外食をしたり、家で書道をしたりなど交流を深めました。

カナダの生徒たちにとっては、何気ない日本の光景すべてが新鮮に映るようでした。

ホストファミリーとして受け入れた家庭の生徒にとっても、貴重な経験となりました。言葉に壁があっても、コミュニケーションを取ることができ、心を許せる親友ができたようでした。



松島散策の様子



扇子に漢字で自分の名前を書いたり、日本の文化にふれあいます。

問 などの魅力創生課国際交流・広報係 ☎724-7143

Topics
01

新型コロナウイルス感染症の影響による 国民健康保険税・後期高齢者医療保険料の減免

対象世帯 ①、②のいずれかに該当すること

- ①新型コロナウイルス感染症の影響により、主たる生計維持者が死亡または重篤な傷病を負った世帯
- ②新型コロナウイルス感染症の影響により、主たる生計維持者の収入の減少が見込まれ、次の(1)～(3)すべてに該当する世帯

主たる生計維持者について

- (1)事業収入、不動産収入、山林収入または給与収入のいずれかが前年に比べて3割以上減少する見込みであること
- (2)前年の合計所得金額が1,000万円以下であること
- (3)減少することが見込まれる収入に係る所得以外の前年の合計所得金額が400万円以下であること

対象となる保険税(料)

- 令和4年度分の保険税(料)…令和4年4月1日から令和5年3月31日までに納期限が設定されているもの
- 令和3年度分の保険税(料)…令和3年度末に資格を取得したことなどにより、令和4年4月1日から令和5年3月31日までに納期限が設定されているもの

減免額

対象世帯①に該当…全額

対象世帯②に該当… $\langle A \rangle \times \langle B \rangle \div \langle C \rangle$ により求めた額に
右表の減免割合を掛けた金額

A…世帯の被保険者全員について算定した保険税(料)

B…主たる生計維持者の減少が見込まれる収入に係る前年の所得金額

C…主たる生計維持者および世帯の被保険者全員の前年の合計所得金額

※主たる生計維持者の事業などの廃止や失業の場合、前年の合計所得金額に関わらず減免割合は全額になります

※Bの金額が0円またはマイナスの場合、本減免の対象にはなりません

必要書類やその他詳細は、市ホームページをご覧ください。保険年金課までお問い合わせください。

- 問** ● 国民健康保険税について…保険年金課 国民健康保険係 ☎724-7104
● 後期高齢者医療保険料について…保険年金課 後期高齢者医療・年金係 ☎724-7105

減免割合

主たる生計維持者の 令和3年中の合計所得金額	減免割合
300万円以下	全額
400万円以下	10分の8
550万円以下	10分の6
750万円以下	10分の4
1,000万円以下	10分の2

Topics
02

傷病手当金支給対象期間延長

対象者 国民健康保険被保険者・後期高齢者医療被保険者のうち、給与の支払いを受けている被用者の人で、新型コロナウイルス感染症に感染または発熱などの症状があるため働くことができず、その期間が3日間を超える人

対象期間 令和2年1月1日から令和4年9月30日の間で労務に服することができない期間

申請方法 市ホームページをご覧ください。保険年金課にお問い合わせください。新型コロナウイルス感染症の感染拡大防止のため、郵送による申請をお願いします。

- 問** 保険年金課 国民健康保険係 ☎724-7104
保険年金課 後期高齢者医療・年金係 ☎724-7105
宮城県後期高齢者医療広域連合 ☎266-1021

Topics
03

国民年金保険料 臨時特例措置延長

新型コロナウイルス感染症の影響により収入が減少し、所得が国民年金保険料免除基準相当になることが見込まれる場合の、臨時特例措置による国民年金保険料免除・納付猶予の申請期間が延長されました。臨時特例措置では、本人申告の所得見込額を用いた国民年金保険料免除・納付猶予申請が可能です。

対象期間

令和4年度分
(令和4年7月分から令和5年6月分まで)
※過去の年度についても、申請月から2年1カ月前まで申請できます。

必要書類

- ①国民年金保険料免除・納付猶予申請書
 - ②簡易な所得見込額の申立書(臨時特例用)
- ※日本年金機構ホームページからダウンロードできます。

具体的な手続き、必要書類のダウンロードはこちらから →



※新型コロナウイルス感染症拡大防止のため、郵送による申請にご協力ください。

お問い合わせ・提出先

保険年金課 後期高齢者医療・年金係
〒981-1292(住所不要) ☎724-7105

Topics
04

名取市原油価格・物価高騰対策支援金

新型コロナウイルス感染症などに起因する、原油価格および物価高騰の影響により仕入額などが増加し、厳しい経営環境にある事業者の事業継続を支援するための支援金です。

市内に店舗や工場、事務所などがあれば、本社や本店が市外にあっても申請できます。

令和4年10月31日(月)まで申請を受け付けています。

対象事業者

- 市内に事業所がある、
- ①中堅企業(資本金10億円未満)
 - ②中小企業(資本金3億円以下)
 - ③個人事業主
 - ④医療法人や農業法人、その他の法人
- ※大企業と農漁業者は対象外です。

給付額

1事業者あたり、対象とする仕入額などの増加額分(限度額20万円)。なお、申請は1事業者につき1回のみ可能です。

申請期限

令和4年10月31日(月)まで

申請要件

- 次の①～③すべてを満たしていること。
- ①原油価格および物価高騰の影響により仕入額

などが高騰し、令和4年4月から令和4年9月までの期間で、任意のひと月の仕入額などの総額(※)を、令和3年4月から令和4年3月までのうち仕入額などの総額が小さいひと月と比較し、その差額が1万円以上となること。

もしくは、令和4年4月から令和4年9月までの期間で、任意のひと月の仕入額などの総額と、直近の確定申告書などに記載されている仕入額などの総額を12で除した金額を比較し、その差額が1万円以上となること。

※仕入額などの総額とは、販売商品の仕入金額、製品製造原価、その他事業に直接関係し原油価格および物価高騰の影響を色濃く受ける経費とし、具体的には荷造運賃、光熱水費、消耗品費(材料費、ガソリン、軽油、重油などの燃料費)などの合計金額とする。

②事業収入を受けており、今後も事業を継続する意思があること。

③令和元年12月までの市税に滞納がないこと。

申請書類

申請書類は市ホームページからダウンロードできるほか、市役所1階市民ホール内パンフレットラック、市役所5階商工観光課でも配布しています。



問 商工観光課商工振興・雇用促進係 ☎724-7150

Topics
05

市公式Instagramアカウント開設

なとりの魅力を素敵な写真と一緒に配信していきます。
「フォロー」「いいね!」よろしくお願いします。



NATORI.MIRYOKU.OFFICIAL

ユーザー名 なとりの魅力【名取市公式】 **ID** natori_miryoku_official

問 なとりの魅力創生課国際交流・広報係 ☎724-7143

Topics
06

成人式の名称を「名取市二十歳を祝う会」に変更

令和4年4月1日より、成年年齢を18歳に引き下げることを内容とする民法の一部を改正する法律が施行され、成年の定義が変更となりました。市では、今後も「20歳」を対象として一定の礼式による厳粛な行事として式典を開催することとし、「成人式」の名称を「名取市二十歳を祝う会」に変更します。



令和4年成人式

式典開催日 令和5年1月8日(日) **対象者** 令和4年度内に20歳になる人

問 生涯学習課生涯学習・青少年係 ☎724-7173

Topics
07

市民の足を支える公共交通シンポジウム 開催

市では、新たな公共交通体系への移行を令和6年度に控えており、地域公共交通の課題や今後のあり方について、市民の皆さんから広く意見をいただくとともに理解を深める機会として、シンポジウムを開催します。

内容

- 基調講演:「(仮題)地域が自ら考える持続可能な地域の足」
宮城大学 事業構想学群 教授 徳永 幸之 氏
- 事例紹介:坪沼乗合タクシー運営協議会
- 市の説明:新たな公共交通体系について
- パネルディスカッション:「(仮題)新たな時代に向けた名取市公共交通について」
※詳細は市ホームページをご覧ください。

日時 7月31日(日) 10:00~12:00**会場** みちのく潮風トレイル
名取トレイルセンター 講義室**定員** 80人(先着順)**申込** 受付中(電話または申込フォーム)
7月27日(水) 17:00まで入場
無料

問 防災安全課交通防犯係 ☎724-7164

Topics
08

後期高齢者医療制度の障害認定

一定の障害がある65歳以上75歳未満の人は、認定を受けることで後期高齢者医療制度に加入できます。

一定の障害とは	
身体障害者手帳	1～3級、4級の一部
精神障害者保健福祉手帳	1級・2級
療育手帳	A判定
障害年金	1級・2級

後期高齢者医療に加入すると、自己負担割合や保険料が、現在加入している健康保険より高額になる場合もあります。詳しくはご相談ください。

申請に必要なもの

- ①現在加入している健康保険の被保険者証
 - ②一定の障害があることがわかる書類
(身体障害者手帳、精神障害者保健福祉手帳、療育手帳、年金証書)
 - ③特定疾病療養受療証
 - ④心身障害者医療費助成受給者証
- ※③④は所有している場合のみ

問 保険年金課後期高齢者医療・年金係 ☎724-7105 宮城県後期高齢者医療広域連合 ☎266-1021

Topics
09

第51回市民総合スポーツ祭 「スポーツ協会加盟団体競技大会」

第51回市民総合スポーツ祭「スポーツ協会加盟団体競技大会」を開催します。競技種目は、NPO法人名取市スポーツ協会に加盟している団体の種目です。

各競技には、市内に在住または通勤・通学している人ならどなたでも参加できます。
※参加申し込み等についての問い合わせは、NPO法人名取市スポーツ協会(市民体育館内☎384-3161)へ。



NPO法人名取市スポーツ協会ホームページ

競技種目日程表

競技種目	チーム編成など	大会日	会場	申込締切	代表者会議
剣道	◎個人戦	10月9日(日)7:30～	市民体育館	9月26日(月)	10月3日(月) 18:30～ 市民体育館 第1会議室
柔道	◎幼児・小学生学年別個人戦 ◎高校・一般の部 個人戦・無差別級 ※未経験者、経験者でも現在練習をしていない人は参加不可	10月23日(日) 8:00～	市民体育館 武道場	9月22日(木)	なし
ソフトボール	◎一般の部 社会人または18歳以上で、30人以内で構成したチーム	9月11日(日)～ 25日(日)6:30～ 予備日:9月25日(日)	箱塚 グラウンド	8月26日(金)	8月26日(金) 18:30～ 市民体育館第1会議室
卓球	◎小学生の部 ◎中学生の部 ◎一般の部	10月16日(日) 8:00～	市民体育館	9月16日(金)	9月29日(木) 18:30～ 市民体育館第1会議室
バレーボール	◎8人制 ゴムの部 ◎9人制 一般男子の部	9月19日(月・祝) 9:00～	市民体育館	9月6日(火)	9月6日(火)19:00～ 市民体育館第2会議室
バドミントン	◎個人戦	10月30日(日)9:00～	市民体育館	10月15日(土)	なし
陸上競技	◎トラック競技	11月5日(土)7:00～	岩沼市 陸上競技場	10月1日(土)	なし
サッカー	◎小学生の部(低学年)	10月1日(土)・ 2日(日)8:00～	市民陸上 競技場	8月31日(水)	9月3日(土) 18:00～ 市民体育館第1会議室
	◎小学生の部(高学年)	11月19日(土)・ 20日(日)8:00～			
	◎一般の部	11月27日(日)8:00～			
ソフトテニス	◎団体戦 2種目(3組編成) ◎個人戦 4種目(ダブルスのみ)	10月8日(土)8:00～ 予備日:10月15日(土)	市民庭球場	9月28日(水)	※一般の部のみ 開催予定
テニス	◎お楽しみダブルスゲーム 大会 (お一人でも申し込みます)	10月1日(土)8:00～ 予備日:10月2日(日)	市民庭球場	9月19日(月・祝)	なし
バスケットボール	◎一般の部 (高校生以上 男子・女子)	10月30日(日)7:00～	市民体育館	10月5日(水)	10月19日(水)19:00～ 市民体育館第1会議室
	◎ミニの部 (小学生 男子・女子) ※原則として10人以上で構成	2月18日(土)7:00～		1月25日(水)	2月8日(水)18:30～ 市民体育館第1会議室
ゲートボール	◎一般の部 5人以上8人以内で編成したチーム	10月6日(木)9:00～ 予備日:10月8日(土)	増田グラウンド	9月21日(水)	9月21日(水)9:00～ 田高町東集会所
バウンドテニス	◎団体戦 ◎ダブルス戦	9月3日(土)8:30～	市民体育館	7月25日(月)	なし
グラウンドゴルフ	◎個人戦(男子・女子)	11月5日(土)8:00～ 予備日:11月12日(土)	市民球場	10月29日(土)	なし
空道	◎個人戦	6月12日(日)実施済み	市民体育館 武道場	なし	なし

申・問 NPO法人名取市スポーツ協会(市民体育館内) ☎384-3161



子育て支援センター・子育てひろば

0歳から就学前までの子育て中の親子が、ゆったり楽しく遊べる子育てサロン・子育てひろば、子育て相談などを日々、行っています。イベントなどで時間や場所に変更がある場合があります。初めて利用する際は、電話でご確認ください。
※37.5度以上の発熱がある場合、利用をご遠慮いただいています。 ※詳細は「eなとりっこ」でご確認ください。

① 高館あおぞら保育園

☎381-2031 (10:00~16:00)

子育てサロン「りんご組」

☎ 平日の10:00~12:00、14:30~16:00

りんごちゃん遊ぼうday・後期 各4回活動します！

- ①こうし組(R3.4.2~R4.4.1生) 初回9月2日(金)
②のねずみ組(R2.4.2~R3.4.1生) 初回8月31日(水)
③うりぼう組(H31.4.2~R2.4.1生) 初回8月29日(月)

場 りんご組 定 各回6組

受 ①・②…8月8日(月) ③…8月9日(火)両日10:00~

からだであそぼうー動きやすい服装で参加してねー

☎ 9月9日(金)10:00~11:00 持 飲み物、タオル

☎ 8月26日(金)10:00~ 定 10組 場 ホール

② 下増田児童センター

☎724-7978 (9:00~17:00)

子育てひろば「ぴよぴよハウス」

☎ 平日の9:00~17:00

小学校夏休み期間(7月21日(木)~8月22日(月))について

ぴよぴよ館:朝から「共有スペース」と「たまごルーム」に分かれます。

ホール:終日お休みです。

プールをおこないます

小学生の夏休み後、乳幼児向けプールを予定しています。

☎ 安全に水遊びが出来る気温の日 10:30~11:30

場 緑のテラス 持 水着または水遊び用オムツ、タオルなど

※詳細は、コドモンからのメールをご確認ください。

③ 本郷小規模保育所

☎080-9637-8084 (9:00~17:00)

子育てひろば「きらら」

☎ 月~土曜日 9:00~12:00、14:30~17:00

ニコニコピクチャー テーマ「お月見」

☎ 8月10日(水)10:00~12:00

遊びの広場「きららタイム」

水遊び~手作り玩具で遊ぼう~

☎ 8月18日(木)10:00~11:00

受 8月8日(月)~12日(金) 定 5組

「8月 お誕生会」

☎ 8月25日(木)10:00~11:00

受 8月15日(月)~19日(金) 定 5組

④ 増田児童センター

☎381-1305 (9:00~17:00)

子育てひろば「ぴよぴよハウス」

☎ 9:00~17:00

赤ちゃんのつどい with プレママ

ペットボトルシャワーを作りながら、のんびり交流します。

☎ 8月31日(水)11:00~11:30 申 なし

対 0~1歳頃までの親子・プレママのみなさん

ようこそ なとりへーお得な情報をゲットしませんかー

☎ 9月16日(金)10:30~11:15 申 なし

対 名取に引越してきた人、以前から名取市に住んでいる人もぜひ参加を！ ※両イベント共、寝返り前の赤ちゃんは「バスタオル」があると便利です。

⑤ 那智が丘児童センター

☎090-2849-2051 (9:00~17:00)

子育てひろば「ぴよぴよハウスinなちがおか」

☎ 平日の9:00~17:00

小学校夏休み期間(7月21日~8月22日)について

庭、遊戯室、プレイルーム(畳の部屋)は、小学生と共用で過ごします。別室で昼食利用できます。

水遊びDAY

☎ 8月24日(水)、26日(金)、31日(水)、

9月2日(金)10:30~11:15

対 未就学児親子

持 水着、水遊び用オムツ、タオル、飲み物

⑥ 名取市子育て支援拠点施設 こころ cocoll

☎281-8172 (10:00~17:00)

休 水曜日、祝日の翌日(土・日・祝日は開館)

「0ちゃんのぽばいる」パパとお子さんとのふれあいタイム♪

ふれあい遊びやわらべ歌、パパ同士の情報交換もできます。

☎ 8月21日(日) 14:30~15:00

対 0才のお子さんとパパ 場 あかちゃんひろば

申 8月2日(火)~ 定 4組 料 無料

助産師サロン「ぽかぽか」

赤ちゃんとのふれあいや助産師さんを交えてお話をしましょう！

☎ 8月25日(木)10:30~11:30

対 2か月~5か月までの親子 場 あかちゃんひろば

申 8月4日(木)~ 定 5組 料 無料

☎ …日時 受 …受付 内 …内容 場 …場所 申 …申し込み 対 …対象 定 …定員 休 …休館日 問 …問い合わせ

子育て相談

各施設では子育て相談を行っています。

☎ ① 平日 10:00~15:00

☎ ②③④⑤ 平日 9:00~17:00

☎ ⑥ 開館日 10:00~17:00



お子さんの健康診査など

問 保健センター ☎382-2456 場 仙台法務局 名取出張所3階

※9月まで保健センターの改修工事を実施します。工事に伴い、仙台法務局名取出張所(増田字柳田570-2)3階が会場になります。駐車場は市民体育館1レーン(砂利側)をご利用ください。



↑子育てアプリ
なとりっこ

3か月児健康診査★

対 R4年4月生
日 8月23日(火)・25日(木)

2歳6か月児歯科健康診査★

対 R2年2月生
日 8月17日(水)・24日(水)

7か月児相談

対 R4年1月生
日 8月9日(火)

対 R4年2月生
日 9月21日(水)

1歳8か月児健康診査★

対 R2年12月生
日 8月4日(木)・18日(木)

3歳6か月児健康診査★

対 H31年2月生
日 8月3日(水)・10日(水)

★詳細は個別通知します。

BCG(結核)予防接種を受けましょう

対 生後3～11か月の乳児 日 8月18日(木)9:30～10:30
持 母子健康手帳、予診票

●13:00～13:15
増田、名取が丘、館腰、ゆりが丘、相互台、那智が丘、みどり台
●14:15～14:30
増田西、下増田、関上、愛島、高館

●13:00～13:15
増田、館腰、高館、相互台、ゆりが丘、みどり台、那智が丘
●14:15～14:30
増田西、下増田、関上、愛島、名取が丘

持 母子健康手帳、バスタオル ※個別通知はしません。



休日夜間急患センター

土曜日の午後および日曜・祝日に急患の診療を行います

問 下余田字鹿島74-3 ☎384-0001



休日歯科当番医

7日(日) おおみや歯科 ☎382-2537
11日(木・祝) おぎはら歯科医院 ☎0223-22-0712
13日(土) 那智が丘歯科医院 ☎386-5989
14日(日) いちろう歯科クリニック ☎382-8601
15日(月) なとり駅前歯科クリニック ☎382-3343
21日(日) 清水歯科医院 ☎384-6338
28日(日) 大友歯科医院(岩沼市) ☎0223-24-3151

問 保健センター ☎382-2456



献血にご協力を(8月実施分)

場 ①イオンモール名取 ②市役所(東口)
日 ①6日(土)、20日(土)、27日(土)、②15日(月)
全日程10:00～11:45、13:00～16:30
問 保健センター ☎382-2456

健康のしおり

No.559

安心、安全に画像診断検査を受けて頂くために

宮城県立がんセンター
放射線診断科 及 川 秀 樹

皆さんが病気になったり健康診断の目的で病院を受診した場合に画像診断検査が行われる事が多いと思います。病院で行われている画像診断検査にはいわゆるレントゲン検査と呼ばれるX線検査、CT検査、MRI検査、超音波検査、核医学検査など様々な種類の検査があります。最近の画像診断の進歩は著しく、多くの病気の診断、治療に必要な不可欠なものとなっています。これらは基本的には低侵襲で患者さんに優しい検査ですが、安心、安全に行うためにいくつかの注意点があります。例えばCTやMRI検査で病気を詳しく調べるために造影剤という薬を使用する場合があります。現在使用されている造影剤は安全性の高い薬剤ですが、喘息で治療中の人や過去に造影剤で副作用を起こした事のある人は重篤な副作用を起こす可能性があ

りますので、必ず担当者に伝えて下さい。またCTで用いられるヨード造影剤とビグアナイド系糖尿病治療薬を併用した場合に乳酸アシドーシスという副作用を起こす可能性があることが知られています。造影CTを予約する際には必ずお薬手帳を持参して休薬の必要があるか確認してもらいましょう。

またMRIの検査室内は強力な磁場が発生しますので心臓ペースメーカーや人工内耳を装着されている人は原則検査を受けることが出来ません。脳動脈クリップや冠動脈ステント、人工関節などは金属の種類と大きさによって対応が異なります。これらの金属が体内に入っている可能性のある人は必ず医師と相談し、検査が可能かどうか確認して下さい。



◇宮城県立がんセンターのホームページ◇

<http://www.miyagi-pho.jp/mcc/>

情報プラザ

問…問い合わせ
申…申し込み
✉…メール
🏠…ホームページ

市役所の代表番号は ☎384-2111

くらし・制度

Jアラート訓練

地震・津波や武力攻撃などの発生時に備え、全国瞬時警報システム(Jアラート)を用いた訓練を行います。当日は、防災行政無線、防災ラジオ、なとり防災メールなどから情報が伝達されます。

日時 8月10日(水)午前11時

問 防災安全課防災係

☎724-7166

令和4年3月福島県沖地震による令和4年度市税の減免

次の税目の減免申請期限は、8月15日(月)です。減免を希望する人は、お早めに手続きしてください。

●市県民税

●固定資産税

ひとり親家庭などへ支給される児童扶養手当

対象者 ひとり親家庭(配偶者が行方不明や重度の障がいがある場合を含む)で児童を扶養している父親、母親または家族など。(手当の支給対象となるのは、児童が18歳になる年度末まで)

遺族年金や障害年金などを支給できる人は、条件がありますので、お問い合わせください。

請求手続き こども支援課で手続きを行ってください。請求に必要な書類が支給要件ごとに異なりますので、事前にお問い合わせください。

手当月額(令和4年8月現在:全部支給の場合)

●児童1人の場合

43,070円

●児童2人目の加算額

10,170円

●児童3人目以降の加算額

6,100円

※所得制限により、手当額の一部または全額が支給停止となる場合があります。

現況届の提出

支給認定を受けた人は、毎年8月1日現在の状況を「現況届」に記載し、必要書類を添えて提出する必要があります。提出がないと、その年の11月以降の手当が決定せず、支給されなくなります。

届け出が必要な人には、7月下旬に関係書類を郵送しています。8月1日(月)から31日(水)までに、こども支援課へ直接提出してください。

問 こども支援課家庭児童係

☎724-7119

性暴力被害相談支援センター宮城

県では、性暴力被害者の支援を行う拠点として、「性暴力被害相談センター宮城」を設置し、相談、医療機関などへの付き添い、受診費用などの助成を行っています。

電話番号 0120-556-460(けやきホットライン)

受付時間

月～金 午前10時～午後8時
土 午前10時～午後4時

※祝日・年末年始を除く。

お盆期間中のみとり号運行

8月15日(月)・16日(火)は全線「土日・祝日ダイヤ」で運行します。ご利用の際は、ご注意ください。

問 株交交通

☎383-3323

仙南交通(株)

☎242-1234

防災安全課交通防犯係

☎724-7164

まもなく健康診査が
終了します！

①集団健診

実施会場・日程

【増田西小学校体育館】

8月1日(月)、2日(火)

【名取が丘公民館】

8月9日(火)、10日(水)

●体調確認票を事前に記入し、会場にお越しください。

②個別健診(市内の医療機関での受診の場合)

実施期間 8月31日(水)まで

●医療機関ごとに実施日時などが異なります。医療機関に予約のうえ、受診ください。

●受診票がない場合、受診できません。紛失した場合は再発行可能です。発行に2週間ほどかかるので、早めに保健センターにご連絡ください。
※再発行締切8月15日(月)
※詳しくは、広報なとり5月号・市ホームページをご覧ください。

問 保健センター

☎338212456

保険年金課

☎72417104

72417105

区長について

〔就任〕

次のとおり区長が就任しましたのでお知らせします。

7月1日就任

地区	行政区	氏名
増田	上余田南	大友 茂
増田	上余田中 (西地区担当)	小林 春治
増田	上余田中 (東地区担当)	永洞 正司
増田	上余田北	柴崎 陽一

〔公募〕

応募がなかった次の行政区について、引き続き募集しています。

募集行政区 ①小山西②植松

北(西地区担当)

※行政区域および業務内容の詳細は、市ホームページに掲載しています。

問 総務課総務係

☎72417141

子ども子育てLINE相談

子育て・家庭・親子関係などの悩みについて、LINEを活用した相談窓口を開設しています。

対象 県内在住の子どもおよびその保護者など

受付期間 令和4年4月1日

～令和5年3月31日

毎週月～土曜日

午前9時～午後8時

※年末年始を除く



問 県保健福祉部

子ども・家庭支援課

☎21112531

仙台空港からのお知らせ

航空の安全を確保するため、仙台空港周辺には航空法に基づき高さ制限が設けられています。

空港周辺で物件の設置およびクレーンなどを使用して作業を行う場合は、あらかじめ仙台国際空港株式会社へ照会

が必要です。また、無人航空機(ドローン、ラジコン機など)を飛行させる場合も同様に事前の調整が必要です。詳しくはお問い合わせください。

問 仙台国際空港株式会社

空港運用部

飛行場運用グループ

☎38214057

FAX38214068

✉inf_unyou@sendai-airport.jp

自筆証書遺言書 保管制度

自筆した遺言書を法務局に預けることができます。法務局に預けることで、遺言書が発見されなかったり、書き換えられたりといった問題がなくなり、財産を大切な人へ託す方法の一つとして遺言書を検討している場合は、当制度をご利用ください。

問 仙台法務局民事行政部

供託課

☎22515735

食中毒に注意！

食中毒とは、食中毒を起こすもととなる細菌やウイルス、有毒な物質がついた食べ物を食べることで、下痢や腹痛、発熱、はきけなどの症状が出る病気です。原因によって、症状や発症までの時間はさまざまです。時には命にも関わる怖い病気です。

食中毒を防ぐための3つの決まりは、原因となる細菌やウイルスを「つけない」「増やさない」「やっつける」です。

「つけない」ためには

⇒手や洗える食べ物はしっかり洗う。

まな板・包丁・食器をきれいに洗い清潔にしま

しょう。肉や魚は他の食品と分けて包んで保存しましょう。

「増やさない」ためには

⇒生ものや料理は早く食べるようにしましょう。すぐに食べない料理は冷蔵庫に入れて保存しましょう。冷凍された食品は冷蔵庫内や電子レンジで解凍しましょう。

「やっつける」ためには

⇒料理をするときは食材の中心まで熱が通るよう、十分に加熱しましょう。食品を加熱するには、電子レンジもうまく活用しましょう。

問 保健センター ☎382-2456

名取市生涯学習グループ「自主企画講座」実施団体決定

6月9日に開催された選考会の結果、「アロハクラブ」が採択されました。

団体名 アロハクラブ テーマ 体と心を育むフラダンス

目的 小学生を対象とし、フラダンスを通して表現力やコミュニケーション能力を養います。8月中に全5回にわたって実施します。

問 生涯学習課生涯学習・青少年係 ☎724-7173

消費生活
トビックス

「老人ホーム入居権」の買え買え詐欺にご注意！

●▲老人ホーム入居権の申請書が届いた。その後、知らない業者から電話があり「●▲老人ホームの入居権が届いていますか？両親を入居させたい人がいるが入居権が1人分しかないので困っている。権利を譲って！名義を貸して！」と頼まれた。人助けだと思い承諾すると、老人ホームから「名義貸しは違法だ。100万円を払えば名前を消す」と言われ、宅配便で現金を送った。すると、老人ホームの監査人と名乗る人から「まだ罪が消えていない。あと600万円払わないとしかるべき機関に委ねる」と言われた。



ひとこと助言

- 老人ホームなどの入居権をめぐる現金をだまし取る手口の劇場型勧誘(買え買え詐欺)が依然として続いています。不審な電話は相手にせず、直ぐに電話を切ってください。
- 「名義を貸すだけ」などと説明があっても、後からさまざまな口実で金銭を要求されます。一度お金を払ってしまうと、取り戻すことは大変困難です。不安に感じて絶対には払ってはいけません。

あなたの
名前で買った

名義を貸して

消費者教育推進大使
名取市マスコット
カーナくん

代わりに
申し込んで

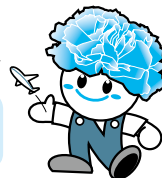

おかしいな？ 困ったな！ と思ったら、ひとりで悩まず、ご相談ください。

- 消費者ホットライン ☎188
- 消費生活相談窓口 ☎724-7165

8月は道路ふれあい月間

令和4年度「道路ふれあい月間」推進標語最優秀賞

「朗らかに 『お先にどうぞ』 が 言えた朝」

日ごろの奉仕活動ありがとうございます

道路路肩・のり面の草刈りや側溝の土砂揚げ、ごみ拾い、冬期には雪かき作業など公共施設環境整備へのご協力ありがとうございます。

清掃や除草活動の際には新型コロナウイルス感染対策と熱中症対策を行い、十分な距離を確保できる場合にはマスクを外したり、のどが渇いていなくてもこまめに水分補給を行ってください。

「道路ふれあい月間」と「道の日」

8月は「道路ふれあい月間」です。さらに8月10日は「道の日」として、皆さんに「道路」について関心を持っていただくため様々な啓発活動を行っています。

この機会に身近な存在である「道路」について考えてみませんか？



「道の日」の道路清掃の様子

安全・安心な通行の確保と道路愛護にご協力ください

わたしたちの利用の仕方によっては、道路にもさまざまな問題が起こります。

道路を歩いているときに次のような状況に出会ったことはありませんか？

- ① 民家の木の枝などが道路にはみ出して通りづらい。
- ② 道路に物が置いてあって通りづらい。
- ③ 工事現場の出入り口付近が土砂で汚れている。
- ④ 道路への不法駐車で自分や救急車などが通れない。
- ⑤ 道路に捨てられたごみで不快感を覚えた。
- ⑥ 道路で遊んでいる子どもたちが危険だと感じた。
- ⑦ 自転車、バイクなどが道路に放置されて不快に感じた。
- ⑧ 防護柵が壊されていて危ないと感じた。

市では、皆さんが安全・安心に道路を通行できるように努めていますが、道路を快適に利用するためには、ひとりひとりが気を配り、道路を大切にしなければなりません。

今後とも道路愛護にご理解・ご協力をお願いします。

問 土木課土木総務係 ☎724-7126

全国一斉「子どもの人権110番」強化週間

仙台法務局および県人権擁護委員連合会では、8月26日(金)から9月1日(木)までの7日間を全国一斉「子どもの人権110番」強化週間と定め、時間を延長して相談電話を開設します。

学校での「いじめ・体罰」や家庭内の「児童虐待」など、子どもをめぐるさまざまな人権問題について、人権擁護委員が電話相談に応じます。

相談は無料で、予約は不要です。相談内容の秘密は固く守ります。

期間 8月26日(金)から9月1日(木)

時間 月～金 8:30～19:00 土～日 10:00～17:00

子どもの人権110番フリーダイヤル:0120-007-110

問 仙台法務局人権擁護部 ☎225-5743



人権イメージキャラクター
人KENまもる&人KENあゆみ

名取市協働提案担い手育成型採択事業

団体名：わだちの会 事業名：買物送迎付き添い支援

令和3年度は、名取市協働提案事業担い手育成型の採択を受け、ゆりが丘地区の買い物支援として、マイカーでスーパーに送迎し、買い物時も付き添いを実施しました。これは、地域の買い物弱者を支援し、安心安全に暮らせるまちづくりの一助になりたいという団体の思いから提案され採択された事業です。

10月から2月末までの期間、毎月第2、4月曜日に実施。延べ24人の利用者が買い物に出かけ、サポーターとおしゃべりをしながら自分で見て買うひとときを過ごしました。また、利用者とのコミュニケーションを深める時間を設け、買い物の他に講演会を3回実施しました。講演会は、認知症における買い物支援の注意点や車椅子操作時の注意点と口腔ケア、ボランティアについての内容で、有意義な時間を過ごしました。



サポーターと一緒に買い物する様子



講演会で、車椅子操作の注意点を説明している様子

What is 協働!?

多様な主体が、対等な関係のもと、共通の目的を達成するために、お互いの得意分野を活かして役割を分担しながら協力して共に働き、単独で実施するよりも高い効果が期待できる取り組みを「協働」と言います。

名取市協働提案事業ってなあに!?

市民活動団体等の皆さんが力とアイデアを出し、地域が持つ特性や抱えている課題等を市と共有し、お互いの強みを生かし、役割を果たしながら「連携・協働」し、地域の公共的課題の解決を目指すまちづくり事業です。



まちづくりの第一歩は、こうなったら“いいな”と思う、「思い」や「気づき」から始まります。事業の相談会や説明会を随時行っていますので、気軽にご相談ください。

問 市民協働課市民協働推進係 ☎724-7183

みやぎ環境交付金事業 実施状況

この事業は、「みやぎ環境税」のうち市町村へ交付される補助金を活用しています。

市では、消費電力を削減し、地球温暖化の原因となる二酸化炭素の排出抑制を図ることを目的に市庁舎などのLED化事業などを実施しています。

令和3年度実施事業

事業名	事業量	年間CO2削減効果	補助額
市庁舎LED照明更新事業	60基更新	2,824kg	200万円
公用車へのFCV率先導入	燃料電池自動車(MIRAI) 1台導入	1,624kg	335万円
名取市街路灯LED化改修事業	10基更新	1,999kg	205万円
公園及び緑道等の照明灯のLED化等改修事業	30灯更新	3,331kg	205万円

令和4年度事業計画

「市庁舎LED照明更新事業」「名取が丘児童センター遊戯室LED更新事業」「増田児童センター遊戯室LED更新事業」「名取市街路灯LED化改修事業」「住宅用再生可能エネルギー等設備導入補助金交付事業」を行います。

問 クリーン対策課環境保全係 ☎724-7159

シリーズ 名取市地域学校協働活動 ～学校を核とした地域づくりを目指して～

増田中学校区では、直射日光を防ぐために、グリーンカーテンを作るためのゴーヤを植栽しました。ボランティアさんの指示のもと、協力して丁寧に植えることができました。その後は、丈夫なゴーヤが育つよう、水やりの仕方や摘芯の仕方も教えていただきました。

みどり台中学校区では、花壇の整備が行われました。きれいな花が植えられた花壇を見ながらの登下校は気持ちが明るくなりそうです。

高館小学校区では、開校記念行事がありました。ボランティアさんから高館にまつわる民話や昔遊びを教わりました。また、卒業生の皆さんと一緒に校歌を歌い、地域の良さを改めて感じるきっかけになりました。



【増田中学校】
グリーンカーテンのためのゴーヤ植栽



【みどり台中学校】
花壇整備



【高館小学校】
開校記念行事

問 生涯学習課 ☎724-7173

シリーズ 名取市の防災教育!! ～いざという時のために～

第29回 増田西小学校

増田西小学校で、児童主体の避難訓練を行いました。この訓練は、休み時間や担任の先生が教室にいない時間などに緊急事態が発生した場合、子どもたちが自ら身を守る行動をとることを目的としたもので、事前予告なしで行いました。

緊急地震速報と同時に、地震から身を守るように指示が出て、子どもたちはその場ですぐ身を守る行動をとり、次の指示があるまで静かに待ちました。訓練終了後、その場で振り返りをしました。感想を紹介します。

「1年生の時からずっと訓練をしているので、外にいるときは危ない場所から離れて身を低くしたり、校舎内にいるときは近くの教室に逃げ込んで机の下に潜り頭を守ったり、場所によって違う『身を守る行動』が自然にとれるようになりました。いつもは騒がしい休み時間ですが、訓練の間はみんなお話をせずに、静かに放送を聞いています。『次の指示に備える』ことも大事だからです。私は『命を守る行動』を心掛けることの大切さを感じています。」

積み重ねの大切さを感じました。今後も自ら身を守る訓練を行っていきます。



校舎外で身を守る様子



机の下に潜り、頭を守る児童

問 学校教育課 ☎724-7172



未来のまちへチャレンジ！

2022なとり

こどもファンド事業決定！



7月2日(土)に文化会館で行われた公開審査会で11人のこども審査員が審査を行い、以下の団体の事業が採択されました。これから来年1月31日までの間に活動します。皆さまの応援・ご協力をお願いします！

	グループ名	区分	活動名	内容
1	農業経営者クラブ Team名取一番	高校生	全国1位で 名取をアピール	名取市の食材を使用してさまざまな大会に挑戦して全国1位を目指す。全国大会商品としてアピールすることで、多くの人に注目され、名取市の食の魅力に気付いてもらいたい。
2	増田子ども遊び クラブ	小学生	増田の いいとこ屋台	名取市の特産品や名前の由来、歴史などを盛り込んだまちしんぶんや紙芝居を作成し、まちのイベントで屋台を出して披露したい。
3	JKの知恵袋2	高校生	防災食 プロジェクト2	色々な防災食レシピを考案する。レシピをポスターにまとめ地域の方々に配布し、多くの方に災害に備えた知識を伝えていきたい。
4	チームごみゼロ プロジェクト	小学生	ごみゼロ プロジェクト	大人になったとき閉上のまちをきれいで住みやすくしたいという思いからごみを減らし掃除するプロジェクトを実施する。
5	農業経営者クラブ New Breadの 研究開発	高校生	天然酵母パンを 名取から世界へ	名取市の食材を使用した天然酵母を作り、その酵母から作ったパンを商品化する。市内外のもっと多くの人に名取の食材と天然酵母パンがおいしいことを知ってもらいたい。
6	下増田児童セン ター子ども実行 委員会	小学生 中学生	児童センター ゲーム大会	0歳から18歳まで利用できる児童センターで他地区の子どもと仲良くなれたら楽しいまちになると思い、児童センター対抗でゲーム大会を実施したい。中学生や高校生も呼びかけて、もっと児童センターを身近に感じてもらいたい。
7	農業経営者クラブ Team # Zero マイプラ	高校生	# Zeroマイプラ	肥料に使用されるプラスチックが水田のゴミとして問題になっているので、プラスチックを使用しない肥料を研究・開発し、名取の水田、川や海を守りたい。
8	名取北高等学校 吹奏楽部	高校生	コロナに負ける な！～名取市つ ながるプロジェ クト～	イベント数がコロナ禍前より減り、音楽でつながる機会が少なくなった今、高齢者を中心にさまざまな人が楽しみながら名取市のことを知れる動画を作成する。動画はDVDにし、各高齢者施設へ配布予定。
9	名取北高等学校 奉仕活動部	高校生	名取フラワー アート～笑顔の 花とともに～	名取市の特産品であるカーネーションを使用したフラワーアートを作成し、名取市の魅力をさらに広めたい。使用した花は市内施設へアレンジメントしたものを提供する。
10	名取北高等学校 生徒会執行部	高校生	雷神山古墳 紙芝居で広報隊	子どもたちに雷神山古墳をはじめ、歴史や文化に触れる機会を作る。より深い興味を持ってもらうため紙芝居を作成し、児童センターへ読み聞かせに行く。

募集・催し



避難訓練トーク&ライブ 吉川団十郎の 「なじよどがすフライデー」 公開録音

日時 9月7日(水)
午後3時～(2時30分開場)

会場 小ホール

出演 吉川団十郎 相澤美恵
チケット 入場無料

(要事前申込)

その他 避難の際、階段を使用します。動きやすい服装、靴でお越しください。

申し込み方法

往復はがきに下記①～④の内容をご記入の上、下記申込先に郵送で応募ください。

①住所 ②氏名 ③電話番号
④参加希望人数(2人まで)

申込期限 8月10日(水)

※消印有効

※応募多数の場合は抽選。

申・問 〒98111224

増田字柳田520番地
文化会館

避難訓練コンサート係

☎338418900

名取ゆりあげ温泉 「輪りんの宿」季節風呂

8月は『はつか湯』を実施します。薄荷(はつか)の清涼感、メントールという成分によるものです。薄荷には血行促進や保温などを温める効果があり、だるさなどを緩和して夏を乗り切るアイテムです。

開催期間

8月19日(金)～21日(日)

問 サイクルスポーツセンター

☎38518027

「元気なとり」 減塩フォーラム

日時 10月29日(土)

午前10時～12時30分

場所 文化会館 中ホール

内容 講演:「人生100年時代に向けた国の動きと減塩の関係」市民1人1人ができること」

演者: 国立大学法人千葉大学

客員教授 矢島 鉄也 氏

※減塩フォーラムと併せて、名取市減塩お弁当コンテスト表彰式を行います。

問 保健センター

☎38212456

みみサポロン

耳が聞こえない人や聞こえにくい人、そのご家族、興味がある人など、誰でも参加できるサロンです。

日時 8月29日(月)

午後1時30分～3時30分

会場 市役所 6階 第2会議室

内容 「わっはっ歯ー」

(健康講話)

※手話通訳・要約筆記(文字通訳)がつかます。

※個別相談コーナーあります。

問 宮城県聴覚障害者情報

センター(みみサポみやぎ)

☎39315501

FAX 39315502

✉info@mimisuppo-miyagi.org

市内就労系事業所による 自主製品の合同販売会

①つて・マルシェ

日時 8月26日(金)

毎月第4金曜日に開催

午前11時30分～午後1時30分

場所 市役所1階市民ホール

②あおぞらつて・マルシェ

日時 8月20日(土)

毎月第3土曜日に開催
午前10時～午後4時

場所 イトーチエーン ゆり

あげ食彩館 入口前

※天候により変更になる場合があります。

問 社会福祉課

障がい者支援係

☎72417185

小・中・義務教育学校 常勤・非常勤講師 募集

対象 小学校または中学校の教育職員免許状を有する人、または養護教諭・栄養教諭・栄養士の免許状を有する人

勤務地 仙台教育事務所管内の小学校または中学校、義務

教育学校

勤務時間

常勤: 7時間45分/日、週5

日

非常勤: 4時間/週

給料

常勤: 月給21万円程度

非常勤: 時給3,360円

問 仙台教育事務所教育学事班

学事担当

☎27519258

市民ライター募集

市民目線で“なとりの魅力”を発信する「市民ライター」を募集します。

活動概要

期間 8月～令和5年2月
(記事投稿は9月開始)

内容

- (1) “なとりの魅力”に関する記事の執筆・投稿(月1回)
- (2) ブラッシュアップ講座受講

ブラッシュアップ講座概要

開催日時 8月21日(日)14:00～
場所 増田公民館 研修室1



募集概要

対象者 次のいずれかに該当する人
(1) 令和3年度開催の「地域ライター講座」もしくは同様の講座を受けたことがある人
(2) 個人のSNSなどで既に記事の執筆・公開を行っている人

定員 10人

応募方法 インターネットからの申し込み。
詳細は市ホームページをご覧ください。

応募締切 8月12日(金)

問 なとりの魅力創生課魅力創生係
☎724-7182



市ホームページ

名取市協働提案事業担い手育成型(入門コース)採択事業 演劇体験ワークショップ～石川裕人の戯曲の世界～ 参加者募集

名取市に縁のある劇作家 故・石川裕人氏の戯曲を通して、役を演じる楽しさや、みんなでお芝居を創る楽しさを体験してみませんか。

柔軟体操やコミュニケーションゲーム、発声練習をしてお芝居の台本を読み合います。

※最終日は観客の前で成果発表公演を行います。

日程(全6回)

- ① 9月 4日(日) 14:00～16:30
- ② 9月10日(土) 10:00～12:30
- ③ 9月19日(月・祝) 10:00～12:30
- ④ 9月23日(金・祝) 14:00～16:30
- ⑤ 9月24日(土) 14:00～16:30
- ⑥ 10月 1日(土) 10:00～17:00

※午後に成果発表公演



会場

文化会館(増田字柳田520 ☎384-8900)

対象 中学生以上で、市内に在住または通勤・通学している人。

基本的にすべての日程に参加できる人。

後日YouTubeで成果発表公演の様子を期間限定公開することに同意できる人。

作品

「セロ弾きのゴーシュ」

脚色:石川裕人(原作:宮沢賢治)

※上演時間約20分のお芝居です。

参加費 無料

定員 9人 ※定員になり次第、締め切り。

募集期間 8月1日(月)～31日(水)

申・問 演劇ユニット石川組(主催)

☎080-1656-2717

FAX022-765-1251

☑engeki.ishikawagumi@gmail.com

いそどりなとり産直マーケット

市内で生産された農産物や水産加工品をもっと知って、食べて地産地消のきっかけづくりにする市役所内販売会を毎月第3水曜日に開催しています。

日時 8月17日(水)10:00～13:30 **会場** 市役所1階市民ホール

- 目玉商品**
- 暑い夏にピッタリな「しそジュース」
 - 手作りお惣菜

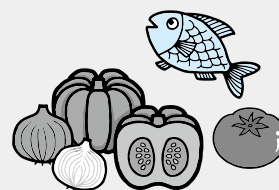

会計年度任用職員 募集

職種	募集人数	業務内容	応募資格	勤務時間
児童厚生員	若干名	市内公立児童センターでの児童厚生業務	保育士資格、幼稚園教諭免許、小学校教員免許、中学校教諭免許、高等学校教諭免許のいずれか	平日および土曜日 8:30～19:15の間の6時間程度 週3日以上勤務
保育士	若干名	市内公立保育所での保育業務	保育士資格	平日および土曜日 7:00～19:15の間の6時間程度 週3日以上勤務
看護師	1人	市内公立保育所での保育業務	看護師免許	平日および土曜日 8:30～17:15の間の6時間程度 週5日程度の勤務
保育所調理員	若干名	市内公立保育所給食の調理	資格不要	平日および土曜日 8:30～17:15の間の6時間程度 週3日以上勤務

問 こども支援課 ☎724-7118

なとりまなびフェスティバル'22 前編 開催

日時 9月3日(土)12:00～16:00(ホワイエ開場12:00、大ホール開場12:15)

場所 名取市文化会館 大ホール、ホワイエ **入場料** 無料(整理券が必要)

※整理券は8月1日(月)より市内各公民館、図書館、生涯学習課で配布します。

※定員(600人)になり次第、配布を終了します。

大ホール(時間:12:30～15:30)

**手話ソングサークル「さくら」による市民歌手話ソング
開会行事**(12:30～12:45)

市内活動団体舞台発表(12:45～14:15)

「大正琴はなもも会」

「プア・カ・レファ美田園(フラダンス)」

「毎日楽しく簡単にできるストレッチ」

マナビィ講師:宍戸千意子 氏

「名取こどもミュージカル」によるショーステージ

「オカリナ演奏」マナビィ講師:高橋佐知子 氏

「童謡をうたう会」

講演(14:30～15:30)

「子どもの才能を伸ばす子育て法

～子どもの才能の見つけ方、伸ばし方～」

講師:辻井 いつ子 氏

(ピアニスト辻井伸行氏の母)



ホワイエ(時間:12:00～16:00)

マナビィ見本市・作品展示

マナビィ宅配便市民講師による
実演や作品の展示

出前講座情報提供コーナー

消防署や歴史民俗資料館からの
お知らせ

活動紹介コーナー

名取が丘地域学校協働本部による
活動紹介

作品展示

文化協会員による作品展示

物品販売

市内就労支援施設(みのり園、ラ・
フレーズ)によるお菓子などの物
品販売

主催 名取市生涯学習推進本部

後援 名取市父母教師会連合会

問 生涯学習課生涯学習・青少年係 ☎724-7173

なとりの子育て(子育てサポーター養成講座)受講者募集

市では、安心して子どもを生み育てることができる地域環境づくりの推進と地域で活躍できる人材の育成を目的に「子育ての支援者(サポーター)」を養成するため本講座を開催します。

講座内容 全5回



回	内容	日時	場所	講師 など
1	開講式 『家庭教育支援の理解』 ～子育て家庭の現状・家庭教育の必要性～	9月7日(水) 10:00～12:00	市文化会館 和室	仙台ターミナルケア を考える会 中保 良子 氏
2	『子どもを引きつける体験講座』 ～工作・手遊びなどの実践～	9月14日(水) 10:00～12:00		小住 由喜江 氏 宮崎 典子 氏
3	『総合的な理解』 ～地域活動・父親の教育参画～	9月21日(水) 10:00～12:00		子育て応援団ゆうわ 齋藤 勇介 氏
4	『子供のケガと応急手当』 ～救急救命講習～	9月28日(水) 9:30～12:30		名取市消防署
5	『親子の理解とかかわり方』 ～子供の力を育む!!親のためのコーチング講座～ 閉講式	10月5日(水) 10:00～12:00		ドリームフィールド 阿部 侑生 氏

対象 子育てや子どもの教育に興味や関心がある人

受講料 無料 **定員** 15人(先着順)

申込方法 受講申込書(市ホームページからダウンロード、または公民館などに設置)を生涯学習課に提出。または、電話かファクスで申し込んでください。

主催 市教育委員会 **申込期限** 8月31日(水)



申・問 生涯学習課 ☎724-7173 FAX384-9690

名取のごみを考える勉強会 開催

家庭や事業所から発生するごみは年々増え続けています。ごみを減らす方法やごみの処理方法について、みんなで考えてみませんか。

時間 各日程18:30開始

申込 不要

内容

- 市内の「ごみ」の状況
- 一般廃棄物最終処分場の機能や役割
- ごみを減らすには？



日程・会場

日程	会場
8月22日(月)	増田西公民館
	名取が丘公民館
8月23日(火)	閑上公民館
8月24日(水)	館腰公民館
	相互台公民館
8月25日(木)	愛島公民館
	那智が丘公民館
8月26日(金)	高館公民館
	ゆりが丘公民館
8月29日(月)	増田公民館
	下増田公民館

問 クリーン対策課クリーン対策係 ☎724-7161

市民活動支援センターからのご案内

①「教えて！市民活動」IT 専門 相談会

「IT導入で業務を効率化したい」などの日々の活動におけるお悩みを相談してみませんか。

日時 8月25日(木)(1)13:30～14:30 (2)14:45～15:45 (3)16:00～17:00

対象 市内で活動するNPO や市民活動団体で、IT関係で困っている人

場所 市民活動支援センター **定員** 先着3団体(予約制) **参加費** 無料

相談員 IT関係の専門相談員が親切丁寧にお答えします。

申込期限 8月11日(木・祝)

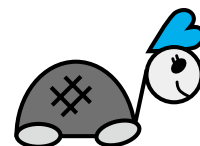

名取市市民活動支援センター
キャラクター「エヌポ」

②市民活動支援センター貸事務室利用希望団体 募集

募集期間 8月1日(月)～15日(月)※使用団体が決定しなければ随時申し込みできます

貸事務室概要

建物	貸事務室名	面積	使用料月額	使用期間
別棟	貸事務室E	約11㎡	8,800円	令和4年9月1日～令和5年4月30日

※事務用机(1台)・いす(1脚)、公共Wi-Fi、冷暖房完備。使用料に光熱費込み

応募資格要件

①市内で1年以上継続的に市民公益活動を行う見込みのある団体

②専用の事務所を持たない団体

※そのほか、現在募集中の貸事務室・ロッカーの詳細は、市民活動支援センターのホームページに掲載しています。

申・問 市民活動支援センター(大手町5丁目6-1)

☎382-0829 FAX022-382-0841 ✉npo@natori-npocenter.or.jp

受付は、火曜日以外の9:30～21:00(日曜・祝日は17:00まで)

自衛官など 募集

募集種目	受付期間	試験日等
防衛大学校学生(一般)	10月26日(水)まで	1次:11月5日(土)・6日(日)
防衛医科大学校学生	医学科	10月12日(水)まで
	看護学科	10月5日(水)まで
航空学生(海・空のみ)	9月8日(木)まで	1次:9月19日(月・祝)
一般曹候補生(第2回:陸・海・空)	9月5日(月)まで	1次:9月15日(木)～18日(日) (いずれか1日を指定)
自衛官候補生(陸・海・空)	通年	受付時にお知らせします。
予備自衛官補(一般・技能)	9月16日(金)まで	9月25日(日)～10月10日(月・祝) (いずれか1日を指定)

※各種目、性別は問いません。

※募集種目ごとの詳細は、下記連絡先までお問い合わせください。

問 自衛隊宮城地方協力本部名取地域事務所(増田四丁目3-15) ☎383-8752

✉natori-miyagi@rct.gsdf.mod.go.jp

行政相談

日 19日(金)10:00~15:00
 場 市民相談室(1階)
 問 市民協働課 ☎724-7146

消費生活相談

日 毎週月~金曜日※祝日を除く
 9:00~16:00
 場 市民協働課(3階)
 問 市民協働課 ☎724-7165

人権相談

日 10日(水)10:00~15:00
 場 市民相談室(1階)
 問 市民協働課 ☎724-7146

法律相談

日 12日(金)・26日(金)
 10:00~15:00
 場 市民相談室(1階)
 問 電話予約制(相談日の前週月曜日
 から受付)定員8人
 市民協働課 ☎724-7146

司法書士無料相談

日 毎週月曜日※祝日を除く
 10:00~16:00
 場 市民相談室(1階)
 問 宮城県司法書士会 ☎263-6755

行政書士無料相談

日 17日(水)13:00~16:00
 場 市民相談室(1階)
 問 宮城県行政書士会 ☎261-6768

週末年金相談

日 13日(土)9:30~16:00
 場 仙台南年金事務所
 問 仙台南年金事務所(仙台市太白区
 長町南1-3-1)☎246-5111

市税の「休日納税相談」

日 7日(日)9:00~15:00
 (受付は14:30まで)
 場 税務課(1階)
 問 電話予約制 税務課 ☎724-7113

農家相談

日 10日(水)13:30~16:00
 場 農業委員会事務局(5階)
 問 農業委員会事務局 ☎724-7154

生活相談

日 毎週火曜日 10:00~15:00
 場 社会福祉協議会(増田)
 問 社会福祉協議会 ☎384-6669

身体障がい者相談

日 18日(木)9:30~12:00
 場 社会福祉課内相談室(1階)
 問 社会福祉課 ☎724-7107

知的障がい者相談

日 16日(火)9:30~12:00
 場 社会福祉課内相談室(1階)
 問 社会福祉課 ☎724-7107

定例青少年相談

日 24日(水)10:00~12:00
 場 仙台法務局名取出張所(3階)
 会議室3
 問 生涯学習課 ☎724-7173

ひとり親・寡婦家庭相談

日 毎週月~金曜日※祝日を除く
 10:00~15:00
 場 仙台保健福祉事務所 岩沼支所
 (岩沼市中央3-1-18)
 問 電話予約制
 相談希望日の1週間前の
 15:30まで(☎363-5507)
 こども支援課 ☎724-7119

家庭児童相談

日 毎週月~金曜日※祝日を除く
 9:00~16:00
 場 家庭児童相談室(1階)
 問 家庭児童相談室 ☎724-7120

就職相談

日 毎週月~金曜日※祝日を除く
 9:00~17:00
 場 地域職業相談室
 問 地域職業相談室(増田1-1-15)
 ☎381-4860

内職相談(情報提供)

日 毎週月~金曜日※祝日を除く
 8:30~17:15
 場 情報提供方法:HPもしくは電話
 問 県経済商工観光部産業人材対策
 課 ☎211-2763
 ①http://www.pref.miyagi.jp/
 soshiki/sanzin/itiranhyou.html

市民活動に関する相談

日 毎週月~土曜日※火曜日を除く
 9:30~21:00
 場 市民活動支援センター
 問 市民活動支援センター
 ☎382-0829

マタニティー相談 母子健康手帳交付

日 毎週月曜日※祝日を除く
 13:15~13:45(受付)
 場 法務局3階(9月末まで)
 問 保健センター ☎382-2456

メンタル相談

日 2日(火)、9日(火)、30日(火)
 13:00~17:00
 場 保健センター
 問 電話予約制
 保健センター ☎382-2456

ひきこもり・思春期ころの相談

日 16日(火)13:30~16:30
 場 塩釜保健所 岩沼支所
 問 事前予約制
 塩釜保健所 岩沼支所
 ☎0223-22-2189

①抗HIV抗体検査・②エイズ相談

日 ①2日(火)・16日(火)9:00~11:00
 ※一週間前までに申し込んでく
 ださい。
 ②毎週月~金曜日 9:00~17:00
 場 塩釜保健所 岩沼支所(匿名相談可)
 問 事前予約制
 塩釜保健所 岩沼支所
 ☎0223-22-2189

差別や誹謗中傷等でお困りの方の人権相談

日 毎週月~金曜日※祝日を除く
 9:30~16:30
 場 電話受付
 問 みやぎ新型コロナ人権相談ダイヤル
 ☎090-1552-1477



市税などの納期

納期限は**8月31日(水)**です。

- 市県民税 2期
- 国民健康保険税 4期
- 介護保険料 3期
- 後期高齢者医療保険料 2期

問

税務課収納管理係(☎724-7115)
介護長寿課介護管理係(☎724-7110)
保険年金課後期高齢者医療・年金係
(☎724-7105)

納付は、納期限内にお願いします。市税の納付に、
便利で確実な「口座振替」をご利用ください。
Webで手続き可能です。

消防署からのお知らせ

- 消防本部 ☎382-0242
- 消防署 ☎382-3019
- テレホンサービス(火災発生時の情報)
☎382-0119

HP <http://www.fdn119.jp/>

普通救命講習会および普通救命e-ラーニング講習会

- 普通救命講習会 8月13日(土)9:30~12:30
- 普通救命e-ラーニング講習会
8月21日(日)9:30~11:30

場 消防本部講堂

詳細は下記に問い合わせ、もしくは消防本部ホーム
ページをご覧ください。

申・問 消防署救急救助係 ☎382-3019
(内線430・431)



水道修繕当番工事店

受付時間 8:30~17:00

業者連絡先

(株)吉川設備	☎382-2840
(株)相澤設備	☎382-3540
(株)大湧工業	☎384-5016
(株)渡辺技工名取支店	☎384-2676
河北アロー設備(株)	☎384-3022
鹿又工業(株)	☎395-5432
(有)青木設備工業所	☎384-1330
(株)いこい住設	☎382-2717
(有)小野設備工業	☎384-3086
(株)小泉建設工業	☎384-5820
(有)引地設備工業	☎385-0737
(協)ケンナン	☎384-5697

1	月	吉川設備
2	火	相澤設備
3	水	大湧工業
4	木	渡辺技工
5	金	河北アロー
6	土	鹿又工業
7	日	青木設備
8	月	いこい住設
9	火	小野設備工業
10	水	小泉建設工業
11	木	引地設備工業
12	金	ケンナン
13	土	吉川設備
14	日	相澤設備
15	月	大湧工業
16	火	渡辺技工
17	水	河北アロー
18	木	鹿又工業
19	金	青木設備
20	土	いこい住設
21	日	小野設備工業
22	月	小泉建設工業
23	火	引地設備工業
24	水	ケンナン
25	木	吉川設備
26	金	相澤設備
27	土	大湧工業
28	日	渡辺技工
29	月	河北アロー
30	火	鹿又工業
31	水	青木設備

★ まざらin

皆さんが実施するイベントや、サークル
への参加者募集の情報を掲載しませんか？

- 先着順、120字程度。
- 営利や政治・宗教活動を目的とした催し物などは掲載できません。
- 記事の内容について、市は責任を負いません。掲載を希望する個人・団体などは、なとりの魅力創生課国際交流・広報係(3階・☎724-7143)にお問い合わせください。



市民のうごき

(令和4年6月30日現在)

対前月比

- 人口 男 39,160人 +10
- 女 40,474人 -17
- 計 79,634人 -7
- うち外国人 464人 +13
- 世帯 32,857世帯 +42



使用済み天ぷら油

公民館の回収日程 8月

- ゆりが丘・那智が丘 1日(月)
- 館腰・愛島 15日(月)

※回収時間 10:20~11:00
公民館で3カ月に一度回収します。

(福)みのり会で回収された
廃食油は、(株)オイルプラント
ナトリにてBDFへ精製後、環境
保全活動に取り組んでいる企
業等で再利用されています。ま
た、市内スーパーマーケットで
も回収を行っています。

問 クリーン対策課環境保全係 ☎724-7159

BOOK 図書館

8月1日より、資料の予約連絡メールアドレスが変更されます。メールを受信できるよう、自身で設定をお願いします。
新メールアドレス:n-toshokan.yoyaku@tmcss.jp

●開館日
火～金曜日 9:00～19:00 土・日曜日・祝日 9:00～18:00
※カフェ・新聞雑誌コーナーは7:30～

●休館日 1日(月)、8日(月)、15日(月)、22日(月)
24日(水)、29日(月)

申・問 ☎382-5437 HP <http://lib.city.natori.miyagi.jp>



ナイトライブラリー「J.S.バッハからの贈りもの～厳選200分の1」

J.S.バッハの名曲をゲストのトークを交えながら鑑賞します。

日 8月26日(金) 19:30～20:30 場 カフェコーナー

ゲ 吉田 良 氏(合唱指揮者)

料 などと会員 無料 非会員300円 対 一般 定 40人

申 8月2日(火)9:00～ 図書館に電話または直接

科学あそび教室「チリメンモンスターをさがせ！」

チリメンジャコにまざっている珍しい生き物「チリモン」を探して、オリジナルカードを作ります。

日 8月20日(土) 10:30～12:00

場 増田公民館研修室

対 小学生(3年生以下は保護者同伴)

定 25人 持 筆記用具、15cm程度の定規

申 8月2日(火)9:00～ 図書館に電話または直接



今月のピヨピヨおはなしタイム★

日 8月17日(水) 10:00～10:20

対 0歳児とその家族



ミニミニおはなしタイム★

日 8月4日、11日、18日、25日(いずれも木曜日)

10:30～10:50 対 1歳～3歳くらいまで

土曜日のおはなし会★

日 8月13日(土) 14:00～14:30 スマイル

8月27日(土) 14:00～14:30 キラキラの会

対 概ね3歳以上

★場所はいずれも「おはなしのへや」。申し込み不要

子ども映画会

日 8月7日(日) 14:00～ 場 増田公民館講義室

映 「コラシヨの海底わくわく大冒険！」

定 40人 時 本編60分(途中退席可)

※事前申込受付中 電話または直接



シネマ倶楽部(一般向け)

日 8月21日(日) 14:00～ 場 増田公民館講義室

映 「ビリーブ 未来への大逆転」 2018年/アメリカ

定 40人 時 本編120分

申 8月2日(火)9:00～ 図書館に電話または直接

歴史民俗資料館

●開館時間 9:00～17:00

●休館日 毎週月曜日(祝・休日の場合はその翌平日)
年末年始(12月29日から1月3日まで)
※上記によらず、開館・休館とする場合があります。

●申込方法 直接または電話で申し込みください。

●イベント申込の注意点

※先着順に受け付けし、定員になり次第締め切ります。
※参加者本人もしくはご家族のみ受け付けます。
※小学生以下が参加される場合、保護者の同伴が必要です。
※マスク着用、多少汚れてもよい服装でご参加ください。

申・問 ☎724-7935

HP <https://natori-shiryokan.jp>

資料館HPは
こちら⇒



体験イベント タデアイの煮出し染め・ミニ敷物づくり

内 藍染めの染色になるタデアイの葉を使った煮出し染めで毛糸を青く染め、その毛糸を使い、アングン編み(縄文時代からの技法)でミニサイズの敷物を作ります。2回にわたっての体験です。

日 〈1回目〉8月20日(土) 13:30～15:00 〈2回目〉8月28日(日) 13:30～15:30

料 100円(材料費) 定 10人 申 7月30日(土)9:00～ 場 体験学習室

体験イベント 火おこし体験

内 まいぎり式という方法で火おこしを行う体験です。

日 8月21日(日) 13:30～15:30 料 無料 定 10組 申 8月6日(土)9:00～ 場 体験学習室

令和4年度第2回 名取の歴史講座

内 「むかしの名取の生業～糸・布・織物～」 ※演題は変更になる可能性があります。

日 8月27日(土) 13:30～14:30 料 無料 定 40名 場 体験学習室 申 8月13日(土)9:00～

♪ 文化会館

下記内容は発行日現在のもので、主催者の都合により掲載していない催事もあります。
詳しくは各主催者までお問い合わせください。

- 休館日 2日(火)・16日(火)
- 保守点検日 1日(月)・3日(水)・9日(火)・23日(火)・30日(火)
- 施設予約抽選会 8月1日(月)

申・問 文化会館 ☎384-8900

HP <http://bunka.natori.or.jp/>



フォーデイズ核酸栄養セミナー

日 5日(金)13:30 場 小ホール 料 入場無料 問 フォーデイズ(株) ☎371-0371

東洋羽毛 展示販売会

日 5日(金)10:00~19:00、6日(土)10:00~18:00、7日(日)10:00~17:00

場 展示ギャラリー 料 入場無料 ※要事前申込

問 東洋羽毛北部販売(株)仙台営業所 ☎070-3879-5522(東海林)

丸美屋食品ミュージカル「アニー」

日 7日(日)①11:00開演(10:15開場) ②15:00開演(14:15開場)

場 大ホール 料 全席指定 S席/8,500円 A席/6,500円 ※4歳未満入場不可

問 ミヤギテレビ事業部 ☎215-7700(平日10:00~18:00)

「アニー」公式ホームページ <https://www.ntv.co.jp/annie/>

名取市文化会館で語るふるさとの昔ばなし 第1回

日 11日(木・祝)14:00開演(13:30開場) 場 小ホール 料 入場無料 ※要整理券

問 文化会館 ☎384-8900

ハーモニアMiniコンサート

日 31日(水)12:45開演(12:30開場) 場 小ホール 料 入場無料 問 馬場 ルリ子 ☎070-6955-6349



🏀 名取市スポーツ協会

- 申込方法 直接もしくは電話で申し込みください。先着順受付。定員になり次第、締切。
- 市民体育館の一般公開(無料開放日など) 行事予定・教室予定はホームページでご確認ください。

申・問 NPO法人名取市スポーツ協会(市民体育館) ☎384-3161 HP <http://natori-taikyou.or.jp>

行事予定は
こちら! ↓

教室予定は
こちら! ↓



らくらく健康ダンスステップ♪Ⅰ参加者募集

音楽に合わせて軽快に踊り、心身ともにリフレッシュしてみませんか。

対 市内に在住、在勤している人(性別・年齢は問いません)

日 8月19日・26日、9月2・9・16日(全5回)

10:00~11:30

場 市民体育館武道場

定 20人

持 室内用運動靴、マットまたはバスタオル、飲料水

※運動できる服装で参加ください、

※ストレッチマットの無料貸出あります。

料 1,500円

※参加料は開催初日に徴収。

※開催後のキャンセル、返金、未納は受け付けません。

申 8月5日(金)9:00~

リフレッシュヨガ教室Ⅱ参加者募集

対 市内に在住・通勤・通学している人
(性別・年齢は問いません)

日 8月22・29日、9月5・12・26日(全5回)

10:00~11:30

場 市民体育館 武道場

定 20人

持 タオル、飲料水、ヨガマット(貸し出し有り)

料 1,500円

※参加料は教室初日に徴収。

※開催後のキャンセルによる返金、未納は受け付けません。

申 8月8日(月)9:00~



名取人

第4回

一般社団法人プレーワーカーズ

代表理事 須永 力 さん

「自分がいることで、
子どもの自由な遊びを守ってあげたい」

「プレーパークは何をしてもいいところ。やりたいけどできないことを、できるようにするのが大人の役目」。そう話すのは、一般社団法人プレーワーカーズ代表理事の須永力さん。プレーパークとは、子どもが「やってみよう」と思うことを、自由にできる遊び場である。須永さんは千葉県で生まれ、全国でプレーワーカーとして活動してきた。東日本大震災後、子どものより良い環境づくりを目指し、名取市で一般社団法人プレーワーカーズを設立した。

「子どもだからこそできることを経験させてあげたい。全身どろんこになったり、生き物と触れ合ったり。虫や植物など、世界はたくさん命にあふれていることを感じて欲しい」。そう話す須永さんは、子どもが外で自由に遊べる環境に大人の意識が向かうことが大切だと考える。

プレーパークに来る子どもたちの中には、「楽しいことがない」という子もいるそう。「そういう話を聞くと、心が苦しくなる。子どもが楽しいと思えるものを見つけれられる社会にしたい」。その思いから、須永さんはプレーワーカーとして奮励する。子どもたちが自由に遊べ、「楽しい」と思える居場所を作るために――

【編集と発行】名取市企画部なとりの魅力創生課
〒981-1292 名取市増田字柳田80
TEL 022-384-2111(代) FAX 022-384-9030
Eメール: <http://www.city.natori.miyagi.jp>

わが家のアイドル

3歳未満のお子さんを、応募順に掲載しています。写真のほか、お子さんの名前(ふりがな)、性別、生年月日、連絡先、写真の説明(50字以内)を書いて、封書またはメールで送ってください。メールの場合、480×640ピクセル・解像度200dpi以上のデータを受け付けます。

はせ なぎさ
長谷 凧朔 くん

令和3年11月

手で掴む！足で母を蹴る！腹の底から泣く！自分でできることがたくさん増えたね♪もっと大きくなれ～！



あまぬま やまと
天沼 大和 くん

令和3年10月

あっという間に生まれてから半年経ちました！離乳食も好き嫌いしないでたくさん食べて大きくなってね♡

