

広報なとり

NATORY

10

2022
No.1087

特集
響け！ふるさとの鼓動



なとりの最新情報や
魅力が満載!!

市HP



Facebook



YouTube



Instagram



ためまっぷなとり



広報なとりバックナンバーは
市ホームページで読むことが
できます。

広報なとり 🔍 検索



響け！ふるさとの鼓動

和太鼓。日本に古くから伝わる伝統的な楽器の一つです。その演奏方法はとてもシンプルで、叩いて音を出す。しかし、その音もたらす響きは聞く人を勇気付け、時にはうつつむく人に前を向かせます。

名取市にも、太鼓で地元を盛り上げる「閑上太鼓保存会」があります。閑上地区で12年ぶりに開催されたなとり夏まつりでは幕開けの大役を担いました。閑上太鼓の力強い太鼓の響きと威勢の良い歌声が潮の香りがする閑上の空に響きました。

閑上太鼓の音が、ふるさとの音に――

「皆の衆！閑上丸が来たぞ！」「大漁だ！」

大きなかけ声を皮切りに、民謡と太鼓を掛け合わせた演舞が始まります。漁具を用いたパフォーマンスは漁師町として栄えた閑上を象徴するものです。

設立から30年の節目を迎える閑上太鼓。震災を乗り越えて、閑上太鼓の鼓動が「ふるさとの音」に。閑上太鼓保存会の想いに迫ります。



「音」閑上大漁太鼓“をふるさとの音にしたい” 閑上太鼓保存会副会長 三浦勝治さん

閑上太鼓保存会の発足

閑上太鼓が発足したのは平成四年。前身は地域の町おこしや青少年健全育成のために始まった太鼓教室です。二年間の活動を経て、太鼓を継承していくという目的で「閑上太鼓保存会」が発足しました。教室が終了し、閑上太鼓保存会が誕生したときに作曲されたのが「閑上大漁太鼓」。閑上太鼓保存会の代表的な一曲です。



鼓友の皆さん。衣装は閑上の波と漁師が大漁時に着用する万祝をモチーフにしています。

民謡と太鼓の競演

和太鼓は大きく分けて伝統太鼓と創作太鼓の二種類があり、閑上太鼓は後者にあたります。太鼓と民謡を組み合わせた演奏が閑上太鼓の特徴の一つ。太鼓の打ち手にあたる「鼓手」、民謡の歌い手にあたる「鼓友」で構成されます。力強い太鼓と威勢の良い民謡の競演は閑上太鼓の見どころの一つです。

主な演目は「閑上大漁太鼓」「絆」「虫送り」「屋台囃子」。演舞ではこの四曲が組み合わせられます。



三浦勝治さん。鼓手の代表としてメンバーをまとめ上げます。

太鼓との出会い

閑上公民館での太鼓教室が始まった当時、三浦さんは12歳。太鼓教室発起人のひとりである叔父に「公民館に来るように」と言われ、何も知らずに行ったところ、突然太鼓のバチを渡されたとのこと。

それから今に至るまで、閑上太鼓保存会のメンバーとして活動を続け、現在は閑上太鼓保存会の副会長と鼓手の代表として閑上太鼓保存会を引っ張ります。

ふるさとの音

「閑上大漁太鼓を“ふるさとの音”にしたい」。三浦さんは閑上太鼓にかける想いを話します。東日本大震災をきっかけに、大きく変わった閑上のまち。「閑上を離れた人も閑上太鼓の音を聴くことで、ふるさとに帰ってきた、懐かしいなどふるさとを思い出してほしい」と願います。

太鼓は楽しい！

「太鼓は叩くだけで音が出るので、初めての人でも楽しめます」と三浦さんは太鼓の楽しさを話します。始めは叩くだけで楽しかったのが、次は人と合わせるのが楽しくなる。自分の気持ち次第でリズムが早くなったり遅くなったり、仲間と音を合わせるのが難しいところでもあり、楽しいところでもあるそうです。

想いを紡ぐ

閑上太鼓保存会が発足して30年。「小学生から活動してきて、だんだんと人を育てる立場になってきた。これからは人づくりに、より力を入れたい」。そう話す三浦さんは、親子太鼓教室など、太鼓を教える活動を精力的に行っています。

「若い世代を育て、閑上太鼓を40年、50年と続けていきたい」。三浦さんは自分の想いを紡いでいくため、後進の育成に力を入れます。

東日本大震災の発生

甚大な被害

結成20年を翌年に控えた2011年、東日本大震災が発生しました。閉上地区は甚大な被害を受け、閉上太鼓保存会も当時の会長と鼓手の1人を亡くしました。残されたメンバーも離れ離れとなり、生活再建が最優先。練習場所も使えず、太鼓を叩くことができない日々が続きました。

”迷うくらいなら

やった方がいい“

震災後の5月、テレビ局から「番組で太鼓を演奏しませんか」というオファーがあったとのこと。メンバーが市文化会館に集まり、「震災後の大変な時期に太鼓を叩いてもいいのか」と悩み、話し合いました。話し合いの末に「迷うくらいならやった方がいい」と実施を決定。それからは、各地のイベントなどに積極的に出演するようになります。

あるイベント後、観客から「今まで娘の友達の葬式に出

ていたが、閉上太鼓の演奏を見て、力強さをもらった」と声をかけられ、その時にはじめて、「太鼓、やってよかったんだ」と感じたそうです。その声を聴くまでは「本当に太鼓をやってもいいのだろうか」という葛藤に苦しんでいたと三浦さんは胸の内を明かします。「東日本大震災は世界観を大きく変える出来事で、大きな試練でしたが、仲間たちとの絆があったから乗り越えることができました」と仲間のありがたみを噛み締めます。



2011年8月13日に開催されたなとり鎮魂灯籠流し

閉上復興まつり～絆～

コミュニティの醸成とこれまでの復興支援に感謝し、オール閉上で開催します。また、これまでの復興に支援をいただいた県内外の団体にも声がけし、再会の場とするとともに、これからも「絆」を深めます。

特設ステージには閉上太鼓保存会のほか、復興への元気をくれた多くの団体が県内外から結集。勇壮な太鼓演奏やロックバンド演奏、地域みんなの踊りで会場を盛り上げます。

震災前の閉上を知る「なつかしの閉上町並み映画館」、震災の語り部とともに復興した閉上を巡る「閉上周遊語り部バスツアー」、子どもからお年寄りまで楽しめる「ちびっこ広場」、「閉上食べ歩き商店街」が出来上がり、一日まるごと楽しめます。

- 開催日 10月9日(日)
- 会場 閉上公民館・閉上中央公園・中央緑道
- 時間 10:30～17:00
- 入場 無料



特設ホームページ



問 閉上復興まつり～絆～実行委員会 ☎090-4314-2543

仲間を大切にするー 閑上太鼓保存会会長 赤間勲さん

始めたきっかけ

赤間さんは閑上太鼓保存会発足時からのメンバー。ある宴席で「太鼓やるか」と誘われたのがきっかけでした。五代目の会長で、震災前にも会長をしていましたが、震災で当時の会長を亡くし、震災後から再度会長を担っています。現在は鼓友の代表を務めており、閑上太鼓の威勢の良い歌は赤間さんが歌い上げます。

閑上太鼓保存会の万祝

閑上太鼓保存会の衣装の一つ「万祝」は漁師が大漁祝いで着ていた半纏。とても貴重なもので、現在は大金をかけても作れないとのこと。

東日本震災時には、万祝が避難者の寒さをしのぐため配られ、そのまま行方がわからなくなってしまうそうです。赤間さんが各地の避難所を1週間かけて探し歩き、災害ご



赤間勲さん。鼓友の代表として、重要な役割を果たします。

閑上太鼓保存会の未来

「仲間意識が大切」。そう話す赤間さんは、周りの人を大切にしてきたと話します。「仲間や家族を大切に考え、助け合ってきたからやってこれた」とこれまでを振り返ります。そして、「三浦副会長など頼れるメンバーがいるため、自分はいつでも安心して退くことができる」と閑上太鼓保存会の未来を後進に託します。

ふるさとの音

太鼓の醍醐味は直接現地で見ると、太鼓の音と振動を感じる。打ち手と観客で一体感を味わうことができます。

閑上太鼓が奏でる音は聞く人の体の奥底を揺さぶり、勇気づけます。

閑上太鼓は東日本大震災後、復興に向けて歩みを進める名取市を太鼓の鼓動で鼓舞し続け、人々に元気と力強さを与えてきました。

「閑上大漁太鼓を聞くと、ふるさとを思い出す」。ふるさとの音として、閑上大漁太鼓は人々の心に刻まれているでしょう。



今月の表紙

太鼓が奏でる勇壮な音は心に響きますが、叩き手の立ち居振る舞いも魅力の一つ。太鼓を前に構えるその姿は美しく、見る人の目を奪います。日々の練習で磨かれた腕と姿勢には、太鼓にかかる情熱がにじみます。閑上太鼓の勇壮な音が空気を震わせ、叩き手の背中が、澄み渡る空に映えます。



CONTENTS	02 特集
	06 名取人
	07 シティアングル・Friendship with Canada
	08 名取市二十歳を祝う会(旧成人式)
	09 名取市原油価格・物価高騰対策支援金
	10 健康づくりトータルスポーツ大会

	11 子育て支援コーナー
	17 さわやか健康
	22 情報プラザ
	42 そうだん室
	44 各施設のイベント案内

※掲載している情報については、新型コロナウイルス感染症の状況により中止や延期、内容を変更する場合があります。最新の情報は市ホームページなどでご確認ください。

夢と感動をありがとう!!

第104回 全国高等学校野球選手権大会優勝
 仙台育英学園高等学校

佐藤 悠斗 選手 森 蔵人 選手
 (名取市立第一中学校出身)



(写真左から)佐藤悠斗選手(主将)、森蔵人選手

第104回全国高等学校野球選手権大会。今夏、仙台育英学園高等学校が東北勢初の優勝という悲願を達成しました。

名取市出身で活躍した二人の選手に話を伺いました。

— 甲子園で優勝しての感想を聞かせてください。

佐藤選手 甲子園での優勝は自分たちが成し遂げたものではなく、東北の皆さん全員で勝ち取ったものだと思います。東北に明るいニュースを持ち帰ることができて良かったと感じています。

森選手 甲子園で優勝した当初はなかなか実感が湧きませんでした。宮城に帰ってきて、皆さんに迎えられる、実感が湧いてきました。とても嬉しく思っています。— 名取市の皆さんにひとことお願いします。

佐藤選手 故郷である名取

市の皆さんと感動を分かち合え、嬉しく思っています。応援してくれた皆さんの支えがあったおかげで優勝することができました。感謝の思いでいっぱいです。

森選手 優勝できたのは、自分たちの力だけでなく、応援してくれた方々がいたからこそだと思います。「ありがとうございます」と伝えたいです。

— 甲子園を目指して頑張っている後輩たちにメッセージをお願いします。

佐藤選手 どんな状況でも、努力してあきらめないことで必ず夢は実現します。最後まであきらめず、夢に向かって頑張ってください。

森選手 甲子園を経験して、甲子園は素晴らしい場所でした。この先、厳しい練習などもあると思いますが、ぜひ甲子園を目指して頑張ってください。



※このページ内の写真に写っていて、欲しいという人には写真を差し上げます。
 なとりの魅力創生課国際交流・広報係(3階・☎724-7143)までご連絡ください。

仙台89ERS包括連携協定締結式

8月3日、市役所で株式会社仙台89ERSと包括連携協定を締結しました。本協定は「本物のプロスポーツに触れる機会の創出やスポーツの裾野を広げるなど、市民にバスケットボールがより身近に感じてもらえる取り組み、子どもたちとの交流、名取市の地域を活性化させること」を目的としたものです。

同日、子ども向け絵本を市に、足こぎ車いす「COGY」を市社会福祉協議会に寄贈していただきました。



交通死亡事故ゼロ伝達式

市内での交通死亡事故が令和3年8月2日以降発生しておらず、死亡事故ゼロ一年間を達成したとして、8月9日、市役所にて県知事および県警察本部長からの褒状が授与されました。

伝達式では、市の功労を讃えていただくとともに、今後さらに気を引き締めて交通安全を心がけてほしいと注意喚起がされました。



Friendship with Canada



カナダ出身ALTの先生に聞いてみよう！ (名取第二中学校 ジェリー先生)

市内の小中学校には、海外出身の外国語指導助手(ALT)の先生が従事しています。

今回はカナダ出身のALTで名取第二中学校に勤務しているジェリーさんにお話を聞きました。

Q、いつ日本へ来ましたか？

A、2019年8月に来日しました。兄が日本でALTをしていて、自分も行きたいと思いました。

Q、日本に来て初めての感想を教えてください。

A、学校の先生をはじめ、皆さんとても優しいです。名取は空港もあるので、便利だと思います。自然もあり、人の多さも程よく過ごしやすいと思います。

Q、好きな日本食は？

A、お好み焼きやたこ焼きが好きです。牛タンもおい

しいですね。

Q、カナダはどんな国ですか？

A、バンクーバーの出身です。カナダはいろいろな国出身の人々が一緒に順調に生活するように努力する国です。

Q、日本語はカナダでも勉強するのですか？

A、カナダは第一言語が英語、第二言語がフランス語です。私は第三言語で、日本語を勉強しました。

Q、日本でこれからチャレンジしたいことは？

A、47都道府県に行ってみたいです。

Q、今後の夢や目標は？

A、日本語を教える先生になりたいです。そして、もう一つの夢は愛妻家です(笑)



問 なんとりの魅力創生課国際交流・広報係 ☎724-7143

01 名取市二十歳を祝う会(旧成人式)

日時 令和5年1月8日(日)11:00から
会場 文化会館 大ホール
対象 平成14年4月2日～平成15年4月1日までに生まれた人
 (令和4年10月末時点で本市に住民登録をしている人)

その他

- 市外に転出し、出席を希望する場合、受付フォームから申し込みください。
- 対象者および出席を希望する人には12月上旬に案内状を送付します。
- 「名取市二十歳を祝う会の最新情報」は、市ホームページでご確認ください。

問 生涯学習課生涯学習・青少年係 ☎724-7173

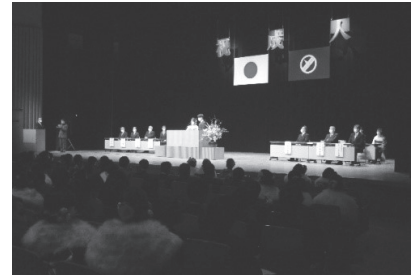

令和4年式典風景



受付フォーム

02 財政健全化判断比率のお知らせ

市財政の健全性を判断する財政指標のお知らせです。法令の定めに従い、令和3年度の決算などに基づく各種比率の算定を行ったところ、いずれも早期健全化基準の範囲内でした。

【各種健全化判断比率の状況(令和3年度決算分)】

区分	比率	早期健全化基準	財政再生基準
実質赤字比率	—	12.63	20.0
連結実質赤字比率	—	17.63	30.0
実質公債費比率	4.3	25.0	35.0
将来負担比率	—	350.0	
公営企業資金不足比率(水道)	—	20.0	
公営企業資金不足比率(下水道)	—	20.0	
公営企業資金不足比率(宅地造成)	—	20.0	



市ホームページ

【早期健全化基準と財政再生基準】

いずれかの比率が早期健全化基準以上となった場合「財政健全化計画」を定め、自主的な改善努力による財政健全化を進めていくことが義務付けられます。さらに、財政再生基準以上となった場合には「財政再生計画」を定め、国の関与の下で財政再建を進めていくことが義務付けられます。

※詳細は、市ホームページをご覧ください。

問 財政課財政係 ☎724-7155

03 「健康な食事・食環境」認証店

「健康な食事(通称スマートミール)」とは、一食の中で主食・主菜・副菜がそろい、野菜がたっぷり、塩分にも配慮した健康づくりに役立つ栄養バランスのとれた食事のことです。

「まごころ料理とお酒 花桃」が「健康な食事・食環境」認証制度でスマートミールを提供する店舗として認証されました。

認証店 まごころ料理とお酒 花桃
 (杜せきのした2丁目4-3コスモシティ1階 ☎226-8561)

認証されたメニュー

- ベジタブルカレー弁当
- サバ味噌弁当

※詳細は市ホームページをご覧ください。



市ホームページ

問 保健センター ☎382-2456

申請受付中!
お忘れなく!

Topics
04

名取市原油価格・物価高騰対策支援金

新型コロナウイルス感染症などに起因する、原油価格および物価高騰の影響により仕入額などが増加し、厳しい経営環境にある事業者の事業継続を支援するための支援金です。

市内に店舗や工場、事務所などがあれば、本社や本店が市外にあっても申請できます。

売上の減少を要件としないため、ほぼ全ての事業者が対象となります。令和4年10月31日(月)まで申請を受け付けています。

対象事業者

市内に事業所がある、

- ①中堅企業(資本金10億円未満)
- ②中小企業(資本金3億円以下)
- ③個人事業主
- ④医療法人や農業法人、その他の法人

※大企業と農漁業者は対象外です。

給付額

1事業者あたり、対象とする仕入額などの増加額分(限度額20万円)。なお、申請は1事業者につき1回のみ可能です。

申請期限

令和4年10月31日(月)まで

申請要件

次の①～③すべてを満たしていること。

①原油価格および物価高騰の影響により仕入額などが高騰し、令和4年4月から令和4年9月までの期間で、任意のひと月の仕入額などの総額(※)を、令和3年4月から令和4年3月までのうち仕入額などの総額が小さいひと月と比較し、その差額が1万円以上となること。

もしくは、令和4年4月から令和4年9月までの期間で、任意のひと月の仕入額などの総額と、直近の確定申告書などに記載されている仕入額などの総額を12で除した金額を比較し、その差額が1万円以上となること。

※仕入額などの総額とは、販売商品の仕入金額、製品製造原価、その他事業に直接関係し原油価格および物価高騰の影響を色濃く受ける経費とし、具体的には荷造運賃、光熱水費、消耗品費(材料費、ガソリン、軽油、重油などの燃料費)などの合計金額とする。

②事業収入を受けており、今後も事業を継続する意思があること。

③令和元年12月までの市税に滞納がないこと。

申請書類

申請書類は市ホームページからダウンロードできるほか、市役所1階市民ホール内パンフレットラック、市役所5階商工観光課でも配布しています。



問 商工観光課商工振興・雇用促進係 ☎724-7150

Topics
05

アフターコロナチャレンジ支援事業補助金

市内の中小企業・小規模事業者で構成するグループが自主的に提案し、自己資金を投入し実施する事業の経費についての補助金です。

対象となる事業者グループ

- ①市内にて従前より事業所を有する、もしくは継続的に経済活動を行う中小企業・小規模事業者などを3事業者以上含んだ事業者で構成されるグループであること。
- ②グループ構成事業者の中に名取市暴力団排除条例(平成24年名取市条例第28号)に規定する暴力団員などを含まないこと。
- ③政治活動、宗教活動を目的としないこと。

申請期限

令和5年1月31日(予算に達した場合、早期に申請を締め切る場合もあります。)

補助額など

グループ内の対象事業者数や事業内容によって異なり、3事業者以上で30万円、5事業者以上で50万円、10事業者以上で100万円を限度額として補助率は10分の9です。

制度詳細、申請方法等

制度詳細、申請書類は市ホームページをご覧ください。



問 商工観光課商工振興・雇用促進係 ☎724-7150

Topics
06

第51回 市民総合スポーツ祭 健康づくりトータルスポーツ大会

“「いつでも」「だれでも」「気軽に」「いつまでも」スポーツを！”をスローガンに、皆さんが自由に参加できる競技を用意しています。いろいろなスポーツにチャレンジして楽しい一日を過ごしましょう。

開催日時	<ul style="list-style-type: none"> ●10月10日(月・祝)スポーツの日 9:00～12:30 ●9:00開会式(市民球場)
参加方法	<ul style="list-style-type: none"> ●競技への参加は、会場で随時受け付けます。参加は無料です。 ●年齢・性別を問わず、誰でも参加できます。

十三塚公園	市民球場	【開会式終了後】 <ul style="list-style-type: none"> ●元気にラジオ体操 参加者全員でラジオ体操を行います。
		【9:30～12:30】 <ul style="list-style-type: none"> ●誰でも気軽にリアルソフトボール盤大会〈内野・外野〉 野球のボードゲーム「野球盤」をソフトボールで再現!! 「リアルソフトボール盤」を参加者全員で行います。
		<ul style="list-style-type: none"> ●グラウンド・ゴルフ〈外野奥〉 ●ゲートボール〈外野奥〉 ●ニュースポーツ〈外野奥〉 モルック、バグゴ、ボッチャを行います。 ●クライミング〈正面玄関前〉
		<ul style="list-style-type: none"> ●ストラックアウト〈1塁側ブルペン〉 ●スピードガン測定〈3塁側ブルペン〉 ●体力測定〈正面玄関前〉 握力、立ち幅跳び、長座体前屈、開眼閉眼片足立ち、上体起こしを測定します。
	【10:00～12:00】 ※ポールレンタル有 <ul style="list-style-type: none"> ●誰でもハッピー☆ノルディック〈球場外〉 	
	【第1部 10:20～、第2部 11:40～】 <ul style="list-style-type: none"> ●じんせい体操〈外野奥〉 	
	【第1部 9:40～、第2部 10:50～】 <ul style="list-style-type: none"> ●青空ヨガ〈外野奥〉 	
陸上競技場	【9:30～12:30】 <ul style="list-style-type: none"> ●アレンジ体験ゲーム(サッカー) ゴールの的に向かってシュートを打つキックターゲットやPKコーナー、ミニゲームを行います。 	
	【9:30～12:30】 <ul style="list-style-type: none"> ●アレンジ体験ゲーム(ゴルフ) パターゴルフ、スナッグゴルフを行います。 	
庭球場	【9:30～12:30】 <ul style="list-style-type: none"> ●楽しいソフトテニス、硬式テニス ラケットを使って、的当てや玉入れなど気軽に楽しめるソフトテニス体験ゲームと、硬式テニスが体験できます。 	
市民体育館	【9:30～12:30】 ※室内用の運動靴を持参ください。 <ul style="list-style-type: none"> ●ニュースポーツ体験、エクササイズ体験、卓球、バドミントン ニュースポーツ(モルック、バグゴ、ボッチャ、ドッジビー)、エクササイズ体験、卓球、バドミントンで身体を動かしてみませんか。 	

ご来場にあたってのお願い

- 当日はマスクを着用し、総合案内にて検温と手指消毒を行った上でご参加ください。
- 間隔をなるべく空けながらご参加ください。
- 感染防止のために主催者が決めたその他の措置には指示に従っていただきますようお願いいたします。
- 体調が優れない場合はご参加をご遠慮ください。

※雨天時は、一部内容を変更し、市民体育館会場のみで開催となります。

問 NPO法人名取市スポーツ協会 ☎384-3161

1. 支給認定について

保育所や認定こども園などの利用を希望される場合、利用申し込みとは別に、子どもの年齢と保育の必要性に応じた認定の申請が必要です。

認定区分

	対象年齢	利用時間等	主な利用先
1号認定	満3歳以上	・教育を希望する場合 ・4時間程度	幼稚園(新制度園) 認定こども園
2号認定		・「保育を必要とする事由」に該当し、保育を希望する場合 ・上限11時間(保育標準時間)または上限8時間(保育短時間)	保育所 認定こども園
3号認定	満3歳未満		保育所 認定こども園 地域型保育施設

保育を必要とする事由

市内在住で、保護者のいずれもが下記の事由に該当し、家庭で子どもを保育できない場合、2号または3号の認定対象となります。

- ①就労(月64時間以上)
- ②妊娠、出産
- ③保護者の疾病、障害
- ④同居または長期入院などしている親族の介護・看護
- ⑤災害復旧
- ⑥求職活動
- ⑦就学
- ⑧虐待やDVのおそれがあること
- ⑨育児休業取得時に、すでに保育を利用している子どもがいて継続利用が必要であること
- ⑩その他、上記に類する状態として認める場合

令和5年度保育所・認定こども園・幼稚園の利用手続きについて
保育所・認定こども園・幼稚園の利用手続きについてお知らせします。

2. 保育所などについて

(1)施設一覧

認可保育所

	保育所名	受入対象児童	電話番号	1号	2号	3号
公立	増田保育所	6カ月以上の乳幼児	382-2736	—	○	○
	名取が丘保育所		384-1853	—	○	○
	ゆりが丘保育所		386-5188	—	○	○
	閑上保育所(民営)		385-0402	—	○	○
私立	高館あおぞら保育園	2カ月以上の乳幼児	381-2011	—	○	○
	愛の杜めぐみ保育園		226-7466	—	○	○
	手倉田くじら保育園		382-1333	—	○	○
	スクルドエンジェル保育園増田園		302-7860	—	○	○
	杜せきのしためぐみ保育園		397-6522	—	○	○



■問い合わせ■
こども支援課保育係
☎724-7181

認定こども園

認定こども園名	受入対象児童	電話番号	1号	2号	3号
なとり幼稚園・なとり保育園	6カ月以上の乳幼児	382-2735(1・2号)	○	○	○
		384-1123(3号)			
なとり第二幼稚園・なとり第二保育園		384-1923(1・2号)	○	○	○
		797-4921(3号)			
社会福祉法人一寿会 名取みたぞのこども園	2カ月以上の乳幼児	784-1020	○	○	○
社会福祉法人一寿会 名取あけぼのこども園		382-2711	○	○	○
名取ひよこ園		395-6861	○	○	○
閑上わかばこども園	6カ月以上の乳幼児	398-9136	○	○	○
ぷらむ館腰こども園(仮)※		797-1123	○	○	○

※令和5年4月より認可保育所から認定こども園に移行予定です。

地域型保育施設

小規模保育施設名	受入対象児童	電話番号	1号	2号	3号
保育ルームクレヨンkids	2カ月以上2歳児までの乳幼児	382-6032	-	-	○
キンダーナーサリー なとりおひさま保育園		724-7351	-	-	○
ぷらざ保育園名取駅前	3カ月以上2歳児までの乳幼児	383-6672	-	-	○
スクルドエンジェル保育園なとり園	4カ月以上2歳児までの乳幼児	226-8441	-	-	○
キッズフィールド杜せきのした駅前園	6カ月以上2歳児までの乳幼児	398-8399	-	-	○
キッズフィールドみたぞの園		381-4777	-	-	○
キッズフィールド第2みたぞの園		397-6929	-	-	○
本郷小規模保育所		382-2524	-	-	○

家庭的保育施設名	受入対象児童	電話番号	1号	2号	3号
RiverLandくるみ保育園	6カ月以上2歳児までの乳幼児	397-6689	-	-	○

事業所内保育施設名	受入対象児童	電話番号	1号	2号	3号
愛の杜保育園	6カ月以上2歳児までの乳幼児	398-7307	-	-	○
杜せきのした愛の杜保育園		397-6522	-	-	○
ヤクルト名取つばめ保育園	1歳児～2歳児までの乳幼児	302-7396	-	-	○

(2) 利用手続きの流れ(2号・3号認定の場合)

- ①こども支援課に認定申請・保育施設の利用申請
- ②利用する施設を市が調整、決定・認定証の交付
- ③入所・入園手続き

入所のしおり、申込書などの配布

10月3日(月)から、こども支援課保育係と各保育所・認定こども園で配布します。市ホームページからもダウンロードできます。

※地域型保育施設では配布しません。

受付期間 11月3日(木・祝)から8日(火)の午前9時から午後5時まで。

※11月5日(土)・6日(日)は午前9時から午後4時まで。

受付場所 市役所6階第1会議室 ※保育所・地域型保育施設では行いません。

受付時の注意点

①新型コロナウイルス感染症予防対策として、以下の症状がある人は、入場をお控えください。

- 体調の優れない人
- 37.5度以上の発熱がある人
- 咳やくしゃみ、鼻水、風邪の症状のある人
- 新型コロナウイルスに感染の疑いがある人、および疑いのある人が身近にいる人

②入場に際し下記のご協力をお願いします。

- マスクの着用 ●入口でアルコールによる手指消毒
- 入場時検温 ※37.5度以上の発熱が確認された場合は入場をご遠慮ください。
- 会場内の混雑状況により、車でお越しの人は受付後、車内でお待ちいただく場合があります。

保育料について

3歳以上児は保育料が無償です(副食費など別途実費負担があります)。

3歳未満児の保育料は保護者の市町村民税の課税状況(非課税世帯の場合、利用料は無償)、保育を必要とする時間(保育短時間・保育標準時間)によって決定します。児童の父母の課税額の合計により算定するほか、同居の祖父母など父母以外の扶養義務者の課税額を合計する場合があります。

▶ 保育所などを利用する場合の新規利用手続き(2・3号認定の場合)

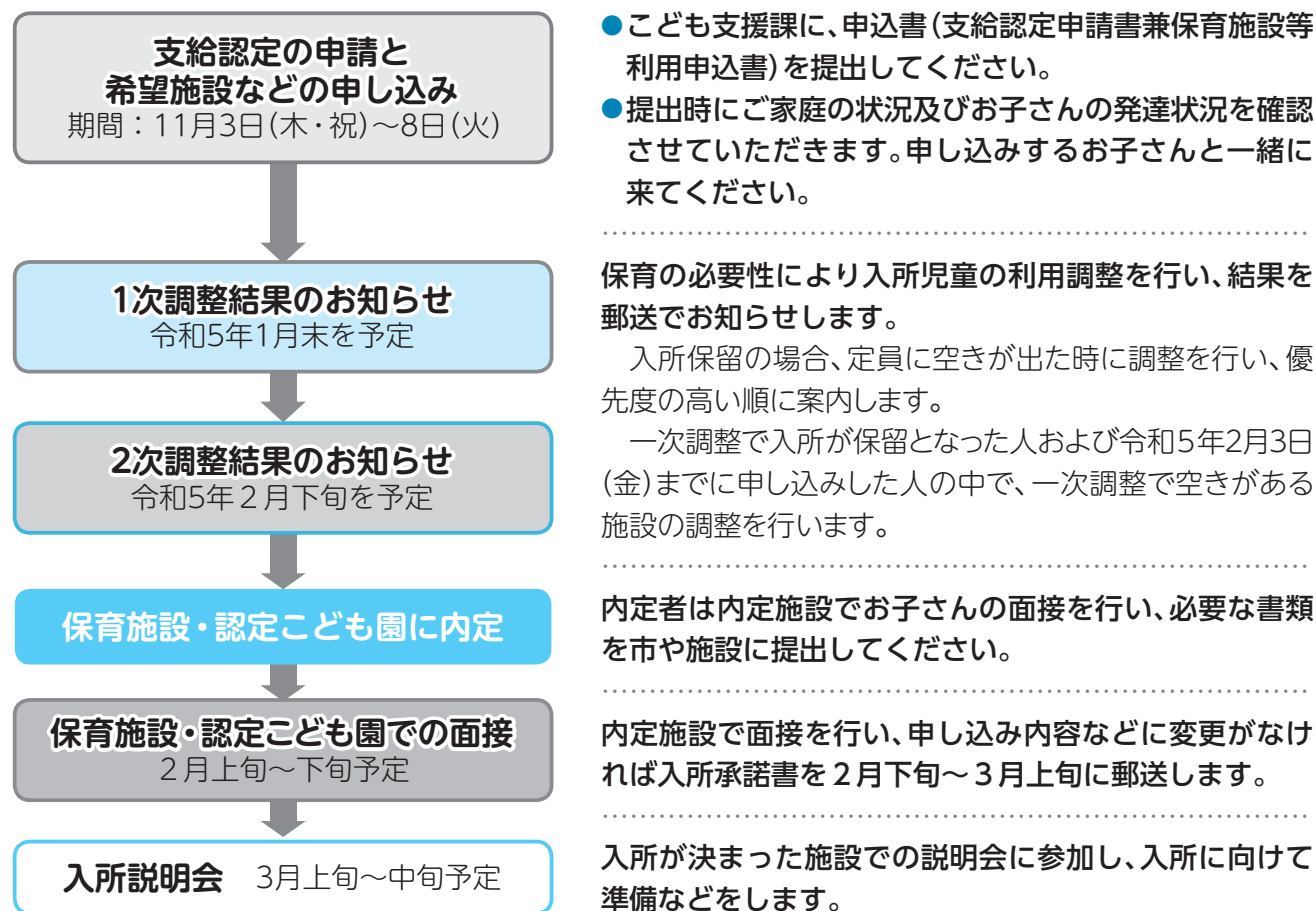

3. 幼稚園について

幼稚園・認定こども園(1号認定)について

- 子ども・子育て支援制度にて運営を行っているふたば幼稚園、尚絅学院大学附属幼稚園および、認定こども園を1号認定で利用する場合は、各施設への申し込みの後に市で支給認定を行います(市外の施設も同様に各施設へ申し込みの後に市で支給認定を行います)。
- 1号認定での幼稚園などの利用であっても、各施設で実施している預かり保育を併用することで、保育時間について保育施設と概ね同程度の利用が可能です。預かり保育利用料についても、保育を必要とする事由に該当する人は無償化(上限額あり)の対象となる場合がありますので、ご検討ください。
- 申し込み方法などについては、直接各園にお問い合わせください。

児童センター自由来館

児童センターは、放課後児童クラブに登録することなく、自由に来館し遊ぶことができます。ただし利用時間は、平日の授業終了後から16:30(11～2月は16:00)までです。また、長期休業期間・振替休業日は、9時から利用できますが、12:00から13:00までの利用はできません。

放課後児童クラブとは別に、保護者が就労などで昼間家庭にいない小学生(1年生から6年生)を対象に、下記の利用を行っています。

1. 土曜日利用

利用時間 8:00～17:00

利用料金 日額 500円

実施場所 増田児童センター・増田西児童センター・那智が丘児童センター

※学区に関係なく利用できます。

申し込み 土曜登録(通年利用): 利用希望日の前月10日までに申請が必要です。

一時利用(単発利用): 利用日の5日前までに空き状況を確認のうえ申請が必要です。

※詳細は希望する上記の実施センターへ問い合わせください。

3. 振替休業利用

利用時間 8:00～18:00

利用料金 日額 500円

申し込み 事前の申し込みが必要です。各児童センター備え付けの一時(振休)利用申請書に必要事項を記入の上、お住まいの地区の児童センターに申込みください。

2. 長期休業(春・夏・秋・冬)利用

利用時間 8:00～18:00

利用料金 学年始(4月の春休み) 500円
 夏季休業(夏休み) 3,000円
 秋季休業(秋休み) 300円
 冬季休業(冬休み) 1,000円
 学年末(3月の春休み) 500円

申し込み 事前の申し込み(各児童センター備え付けの申請書・就労証明書)が必要です。申込期間は、各児童センター便りなどでお知らせしています。

4. 一時利用

利用時間 平日: 授業終了後～18:00
 長期休業期間: 8:00～18:00

利用料金 日額 500円

申し込み 事前の申し込みが必要です。各児童センター備え付けの一時(振休)利用申請書に必要事項を記入の上、お住まいの地区の児童センターに申込みください。

※1～4の利用料の支払いは、口座振替または納付書となります。

※申請書・就労証明書は市ホームページでダウンロードできます

問 こども支援課子育て支援係 ☎724-7118



市ホームページ

児童センターフェスティバル

～あそぼう! つくろう! チャレンジしよう!～

児童センターの遊びの体験や、子どもたちが作った作品の展示・市内児童センターの紹介展示などがあります。

日時 10月29日(土)10:00(開場)～12:00

内容

- 児童センター紹介展示コーナー
- あそびのコーナー: 魚釣りゲーム・クイズラリー・工作など
- 相談コーナー

場所 文化会館 小ホール **申込** 10月3日(月)9:00～ 申し込みは二次元コードから

※マスクの着用をお願いします。また、37.5度以上の熱がある場合、参加をご遠慮ください。



申し込み
フォーム

問 こども支援課子育て支援係 ☎724-7118

令和5年度放課後児童クラブ

放課後児童クラブは、放課後に適切な遊びや生活の場を提供し、児童の健全な育成を図ることを目的とした事業です。利用を希望する場合は申請が必要です。(求職中の人も申請できます)

対象	保護者が就労などで昼間家庭にいない小学生(1年生から6年生) ※詳しくは、申請書類(募集要項)をご覧ください。												
児童クラブ登録	募集人数 各児童クラブ40人～180人程度(地区により異なります。) ※申込者多数の場合は、学年や世帯の状況、保護者の就労状況などを総合的に判断し決定。												
利用時間・料金	<ul style="list-style-type: none"> ●児童センターで実施の放課後児童クラブ 利用時間 平日の授業終了後から18:00まで 利用料金 月額3,000円 ●高館放課後児童クラブ 利用時間 ①平日の授業終了後から16:30まで(11～2月は16:00) ②平日の授業終了後から18:00まで 利用料金 ①月額1,500円 ②月額3,000円 ●延長時間利用の場合 利用時間 18:00から19:00まで 利用料金 月額1,000円(18時までの料金に加算されます。) ※地域活動クラブ年会費(実費)などが必要です。 												
申し込み	<ul style="list-style-type: none"> ●申請書類(募集要項) 配布開始日 令和4年10月14日(金) 配布場所 各児童センター(放課後児童クラブ)・子ども支援課窓口また、市ホームページでもダウンロードできます。ただし、口座振替依頼書はダウンロードできません。 ●申込方法(新規・継続) ・事前予約期間中に利用希望施設へ面接日の予約をしてください。 面接時に申請書の受け付けをします。 事前予約期間 10月14日(金)～11月18日(金) 9:00～17:30 (土・日・祝日除く) 厳守 注意:不備書類がある場合、予約をしても書類がそろうまで受け付け(面接)できません。 受付(面接)期間【事前予約、先着順】 ・令和5年4月から利用を希望する人 11月1日(火)～30日(水)9:00～17:30 (土・日・祝日除く) 厳守 ※注意:受付期間を過ぎると5月からの利用となります。 ・令和5年5月以降利用を希望の人は、利用開始希望日の前月10日までに申し込みください。 ※保護者の転勤などでやむを得ず上記受付期間に申し込みができない場合は、各児童センター(放課後児童クラブ)へご相談ください。 												
土曜利用	<ul style="list-style-type: none"> ●実施センター/那智が丘・増田・増田西 利用料金 日額500円 ①登録利用(通年):土曜日登録申請書・就労証明書(土曜就労記載有り)の別申請が必要です。 登録利用受付(面接)期間 令和4年12月5日(月)～令和5年3月10日(金)(土・日・祝日除く) ※希望する実施センターに予約を入れ、お子さん同伴で申請を行ってください。 ※土曜登録申請書は児童クラブ登録申請(募集要項)に添付されています。 ②一時利用(単発):空き状況を確認のうえ、一時利用申請書の別申請が必要です。 ※①・②共に利用を希望する実施児童センターへ直接の申し込みとなります。 												
納入方法	放課後児童クラブ利用料は口座振替(土曜日等利用料は口座振替または納付書)となります。												
配布・受付(面接)・問合せ	<p>利用する児童センター・高館放課後児童クラブ</p> <table border="0"> <tr> <td>増田児童センター ☎382-4567</td> <td>下増田児童センター ☎382-1345</td> </tr> <tr> <td>那智が丘児童センター ☎386-2051</td> <td>名取が丘児童センター ☎382-1256</td> </tr> <tr> <td>関上児童センター ☎385-2707</td> <td>愛島児童センター ☎382-1213</td> </tr> <tr> <td>館腰児童センター ☎383-9170</td> <td>増田西児童センター ☎384-6791</td> </tr> <tr> <td>相互台児童センター ☎386-5023</td> <td>高館放課後児童クラブ ☎382-1010</td> </tr> <tr> <td>ゆりが丘児童センター☎386-5298</td> <td>(高館のみ問合せ時間:14:00～17:30)</td> </tr> </table>	増田児童センター ☎382-4567	下増田児童センター ☎382-1345	那智が丘児童センター ☎386-2051	名取が丘児童センター ☎382-1256	関上児童センター ☎385-2707	愛島児童センター ☎382-1213	館腰児童センター ☎383-9170	増田西児童センター ☎384-6791	相互台児童センター ☎386-5023	高館放課後児童クラブ ☎382-1010	ゆりが丘児童センター☎386-5298	(高館のみ問合せ時間:14:00～17:30)
増田児童センター ☎382-4567	下増田児童センター ☎382-1345												
那智が丘児童センター ☎386-2051	名取が丘児童センター ☎382-1256												
関上児童センター ☎385-2707	愛島児童センター ☎382-1213												
館腰児童センター ☎383-9170	増田西児童センター ☎384-6791												
相互台児童センター ☎386-5023	高館放課後児童クラブ ☎382-1010												
ゆりが丘児童センター☎386-5298	(高館のみ問合せ時間:14:00～17:30)												



子育て支援センター・子育てひろば

0歳から就学前までの子育て中の親子が、ゆったり楽しく遊べる子育てサロン・子育てひろば、子育て相談などを日々、行っています。イベントなどで時間や場所に変更がある場合があります。初めて利用する際は、電話でご確認ください。
※37.5度以上の発熱がある場合、利用をご遠慮いただいています。 ※詳細は「eなとりっこ」でご確認ください。

①高館あおぞら保育園

問 ☎381-2031 (10:00~16:00)

子育てサロン「りんご組」(感染症対策のため定員6人)

日 平日の10:00~12:00、14:30~16:00

(ランチタイムは当面の間お休みします)

芋掘り遠足 ~場所:宮城県農業高等学校~

日 10月27日(木)10:00~11:30(雨天時:11月8日(火))

料 400円 申 10月5日(水)10:00~ 定 15組

(現地集合) 持 帽子・長靴・軍手・シャベル・芋用袋など

お散歩の日~消防自動車に会いに行こう~

日 11月1日(火)10:30~12:00(雨天中止)

場 ホール 申 10月13日(木)10:00~ 定 12組

持 帽子・飲み物※必要な人はおんぶ紐またはベビーカー

②下増田児童センター

問 ☎724-7978 (9:00~17:00)

子育てひろば「びよびよハウスinしもますだ」

木のぬくもりが感じられ、親子でゆったり過ごせる
ところです。

日 平日の9:00~17:00

どんぐりころころさんお話し会

読み聞かせボランティア「どんぐりころころ」さん
をお招きしてのお話し会です。

日 10月19日(水) 11:00~11:20

場 ホール

※定員・事前申し込みはありません。

③本郷小規模保育所

問 ☎080-9637-8084 (9:00~17:00)

子育てひろば「きららルーム」

日 月~土曜日 9:00~12:00、14:30~17:00

ニコニコピクチャー テーマ「秋のおたのしみ」

日 10月12日(水)10:00~11:00

遊びの広場「きららタイム」

『身近な廃材を使って手作りおもちゃを作ろう』

日 10月20日(木)10:00~11:00

受 10月11日(火)~14日(金) 定 5組

10月 お誕生会

日 10月27日(木)10:00~11:00

受 10月17日(月)~21日(金) 定 5組

④増田児童センター

問 ☎381-1305 (9:00~17:00)

子育てひろば「びよびよハウス」

日 平日の9:00~17:00

赤ちゃんのひろば ベビーヨガ

日 10月18日(火)10:30~11:30

申 10月3日(月)10:00~ 定 10組程度

対 4か月(首が完全に座ってから)~1歳までの親子

持 バスタオル

ますびよひろば ハロウィン

かぼちゃのお面を作って、宝探しをします!

日 10月28日(金)10:15~11:15 対 未就学の親子

申 10月3日(月)10:00~ 定 15組程度

⑤那智が丘児童センター

問 ☎090-2849-2051 (9:00~17:00)

子育てひろば「びよびよハウスinなががおか」

日 平日の9:00~17:00

びよびよDAY「うんどうあそび」

日 10月4日(火)10:30~11:15 場 遊戯室

申 9月20日(火)10:00~ 定 8組

対 歩けるお子さんと保護者

持 親子共に動きやすい服装、飲み物、大人はマスク着用

赤ちゃん&プレママ・パパあつまれ!

日 10月26日(水)10:30~11:00 申 10月13日(木)10:00~

対 一人歩き前の親子・妊娠5か月以上で動きに支障がない人

場 プレイルーム 持 バスタオルがあると便利です。

⑥名取市子育て支援拠点施設 こころ cocol'll

問 ☎281-8172 (10:00~17:00)

休 水曜日、祝日の翌日(土・日・祝日は開館)

場 イオンモール名取3階

0ちゃんのパぱいる

パパと子どものふれあいタイム♪

日 10月23日(日)14:30~15:00 対 0歳のお子さんとパパ

申 10月6日(木)~ 料 無料 定 4組

いっしょにお誕生会

10月のお誕生日をみんなでお祝いしましょう。手作
り布ケーキが登場。かわいいカードのプレゼントも!

日 10月28日(金)10:30~11:00 定 10組

対 10月生まれの未就学児と保護者 申 10月7日(金)~

日…日時 受…受付 内…内容 場…場所 申…申し込み 料…料金 対…対象 定…定員 持…持ち物 休…休館日 問…問い合わせ

子育て相談

各施設では子育て相談を行っています。

日 ①平日 10:00~15:00 ②③④⑤平日 9:00~17:00 ⑥開館日 10:00~17:00



↑子育てアプリ
なとりっこ



お子さんの健康診査など

問 保健センター ☎382-2456 場 保健センター ※駐車場は市民体育館1レーン(砂利側)をご利用ください。

3か月児健康診査★

対 R4年6月生
日 10月18日(火)・20日(木)

2歳6か月児歯科健康診査★

対 R2年4月生
日 10月26日(水)・27日(木)

1歳8か月児健康診査★

対 R3年2月生
日 10月6日(木)・13日(木)

3歳6か月児健康診査★

対 H31年4月生
日 10月5日(水)・12日(水)

★詳細は個別通知します。

BCG(結核)予防接種を受けましょう

対 生後3～11か月の乳児 日 10月20日(木)9:30～10:30
持 母子健康手帳、予診票

7か月児相談

対 R4年3月生
日 10月19日(水)
●13:00～13:15
増田、館腰、ゆりが丘、相互台、
みどり台、那智が丘
●14:15～14:30
増田西、名取が丘、関上、
下増田、愛島、高館

対 R4年4月生
日 11月8日(火)
●13:00～13:15
増田、相互台、那智が丘、
みどり台、ゆりが丘
●14:15～14:30
増田西、名取が丘、関上、
下増田、高館、館腰、愛島

持 母子健康手帳、バスタオル ※個別通知はしません。



休日夜間急患センター

土曜日の午後および日曜・祝日に急患の診療を行います

問 下余田字鹿島74-3 ☎384-0001



休日歯科当番医

2日(日) みどり台ファミリー歯科 ☎399-8148
9日(日) 遠藤歯科医院(岩沼市) ☎0223-24-2598
10日(月・祝) 福澤歯科医院 ☎386-3611
16日(日) 竹の里歯科・矯正歯科クリニック(岩沼市)
☎0223-23-4120
23日(日) 黒田歯科クリニック ☎383-3888
30日(日) やのめ歯科医院(岩沼市) ☎0223-23-4048

問 保健センター ☎382-2456



献血にご協力を(10月実施分)

日 8日(土)、10日(月・祝)、22日(土)、29日(土)
10:00～11:45、13:00～16:30

場 イオンモール名取

問 保健センター ☎382-2456

健康のしおり

No.561

オンライン服薬指導とは?

アイン薬局 名取美田園店

高橋 佐智子

様々な分野でオンライン化が進む中、薬局のあり方も大きく変わりつつあります。皆さんは「オンライン服薬指導」という言葉を聞いたことはありますか? 配送によりご自宅で薬を受け取り、パソコン、スマートフォンやタブレット等のビデオ通話機能を使い、薬剤師から薬の説明を受ける仕組みです。

これまで、薬の説明(服薬指導)は対面で行う事が義務付けられていましたが、離島など医療資源の乏しい地域への遠隔医療のニーズを背景に、一定条件下でオンライン服薬指導が認められていました。そうした中、新型コロナウイルス感染症拡大等の影響を受け、条件が大幅に緩和されました。現在ではそれぞれの薬局で利用環境を整えたり準備が進められています。

では、オンライン服薬指導の特徴をご紹介します。
・感染症予防として外出を控えたい場合など、周囲

を気にせずご自宅等で利用できます。

- ・お好きな時間に薬の説明を受けることができ、移動や待ち時間を気にせず時間を有効活用できます。
- ・ご自宅等のご希望の場所で、落ち着いて薬の説明を受けることができます。ご家族も一緒にお話いただけます。

ご利用を検討される場合には、次のようなことに留意いただき、かかりつけ薬局にご相談ください。

- ・オンライン服薬指導は、薬の説明を簡略化したり省略するものではありません。
- ・音声通話のみでのご利用はできません。
- ・薬の内容や通信環境によっては、従来通り対面での対応となることもあります。
- ・配送に時間や日数を要することがあるため、余裕を持ってのご利用が必要です。



◇名取市医師会のホームページ◇

※休日担当医や名取市の医療機関情報を掲載しています。

<https://www.natori-ishikai.jp>

高齢者インフルエンザ予防接種一部助成

対象 接種日当日、市に住所を有する①②に該当する人および③の人

①65歳以上の人

②60歳から64歳で、心臓・腎臓・呼吸器の機能に自己の身の日常生活が極度に制限される程度の障害がある人およびヒト免疫不全ウイルスにより免疫の機能に日常生活がほとんど不可能な程度の障害がある人

③原発避難者特例法に基づく指定市町村に住民登録したまま、市に居住することを届け出ている①②に該当する人

場所

(1)市内指定医療機関(右表のとおり)

(2)市外指定医療機関(宮城県広域化予防接種事業)

県内の市外指定医療機関で接種できます。(該当については医療機関または保健センターへお問い合わせください)

実施期間

(1)市内指定医療機関

令和4年10月1日(土)～令和5年1月31日(火)

(2)市外(県内)指定医療機関

令和4年10月1日(土)～12月末

(医療機関によって異なるため事前にご確認ください)

接種回数 1回

持ち物 接種自己負担料、健康保険証、生活保護受給者証(該当者のみ)、予診票(市外指定医療機関で接種する場合)

※市内指定医療機関には予診票があります。市外(県内)指定医療機関で接種する場合は事前に保健センターで交付を受けてください。(一部医療機関には予診票がありません)

接種料金

①指定医療機関で接種する場合:1,500円

※生活保護受給者は無料です。接種前に医療機関窓口で生活保護受給者証を提示してください。

②指定医療機関以外で接種する場合:医療機関にて接種後に保健センターへ下記書類により申請し、一部を助成金として受け取ることができます。

手続きに必要な物

- 接種済証の写し
- インフルエンザ予防接種の領収書の写し
- 申請書(保健センターで記入)
- 接種者本人名義の通帳

その他

新型コロナワクチンとの同時接種が可能になりました。

市内指定医療機関

医療機関名	電話番号
あいのもりクリニック	784-1550
あべ脳神経クリニック	381-5035
エアリ総合内科漢方クリニック	797-8601
かくだ西川耳鼻咽喉科クリニック	797-9393
かとうこどもクリニック	399-9152
金沢内科胃腸科	382-3388
桑島内科消化器科クリニック	381-5080
こばやし整形外科クリニック	302-5080
笹川医院	382-3025
さとうクリニック	384-1883
鈴木ゆうクリニック	381-6868
せきのした総合クリニック	383-7557
仙台空港北クリニック	797-9523
曾我内科こどもクリニック	381-5988
武田内科医院	382-3100
館腰クリニック	383-6677
たんのクリニック	381-5233
時計台クリニック	398-3353
那智が丘クリニック	386-5311
名取駅東口クリニック	382-5955
名取熊野堂病院	386-2131
なとり整形外科クリニック	382-2362
名取中央クリニック	383-5252
なとり皮膚科くまのどう内科 下肢静脈瘤クリニック	796-3282
浜田A&Bクリニック	384-7225
原田乳腺クリニック	398-7703
ひまわり内科消化器科クリニック	386-8333
洞口・佐藤クリニック	382-2333
みどり台小児科外科内科	386-7220
めでしまのさと内科クリニック	302-6551
毛利内科	384-8052
守健診内科	384-5171
森内科クリニック	383-3070
ゆりあげクリニック	738-7081

目の愛護デー

10月10日「目の愛護デー」は視覚障害、感染性眼疾患および生活習慣病による眼疾患の早期発見、治療など目に関する公衆衛生の向上を図ることを目的としています。

標語「のぼそ目健康寿命 眼科医はあなたの目の健康をサポートします。」

高齢者肺炎球菌予防接種

令和4年度対象の人には令和4年4月に予防接種予診票を送付しています。

接種期間を過ぎると接種費用助成対象外となり

ます。接種を希望する人は接種期限内に接種してください。

対象者 65・70・75・80・85・90・95・100歳の人
(年齢基準日:令和5年4月1日)

※過去に任意接種(個人的に受けること)を含め一度でも接種をしている人は助成対象外です。

接種期限 令和5年3月末日まで

持ち物 令和4年度予診票、個人負担金3,000円

※新型コロナウイルスワクチンと高齢者肺炎球菌ワクチンは、互いに、片方のワクチンを受けてから2週間後に接種できます。また、同時に接種できません。

問 保健センター ☎382-2456

がん検診受診率50%達成に向けた集中キャンペーン期間

「がん」は日本人の死因の第1位です。「がん」による死亡者数を減少させるためには、「早期発見・早期治療」が大切です。自分自身やあなたを必要とする人のためにもがん検診を受診しませんか?令和4年4月以降各種がん検診を受診できなかった人は10月から11月にかけて追加検診を行います。



胃がん検診(バリウム検査)

検診日 11月5日(土)、12日(土)、13日(日)
受付時間 7:30~10:00 **検診場所** 保健センター
対象 40歳以上の人(令和5年4月1日時点)
自己負担額 1,600円(名取市国保加入者1,100円、70歳以上の人500円) ※生活保護受給者は無料
持ち物 受診通知書、案内文書(予約者に発送)、自己負担額、国保加入者は保険証

大腸がん検診(便検査)

対象者 40歳以上の人(令和5年4月1日時点)
※大腸のことで治療中または経過観察中の人などは対象外です。
提出日時
11月5日(土)・12日(土)・13日(日)7:30~10:00
11月7日(月)~11日(金)8:30~19:00
提出場所 保健センター **自己負担額** 無料
持ち物 検体(2日分採取した便)
※胃がん検診(バリウム検査)も受ける人は、胃がん検診受診前の便を採ってください。

子宮がん検診

実施期間 10月1日(土)~31日(月)
検診場所 名取市:洞口・佐藤クリニック/春ウイメンズクリニック
岩沼市:スズキ記念病院/山本クリニック
対象 20歳以上の女性(令和5年4月1日時点)
持ち物 受診通知書、自己負担額、健康保険証
自己負担額
●頸がん検診 2,200円
(名取市国保加入の20~65歳で、5歳刻みの年齢の人は1,700円)
●体がん検診 2,200円
※問診・診察で医師が必要と判断した人のみ実施
※70歳以上(65歳以上の後期高齢医療加入者含む)は、頸がん・体がん検診それぞれ700円
※生活保護受給者は無料

申・問 保健センター ☎382-2456
FAX382-3041

- 令和4年4月以降に受診した人は受けられません。
- 受診通知書または採便容器を持っていない人は、10月7日(金)までに電話・二次元コードで申し込みください。
- ※胃がん検診はFAXで申し込みも可能です。



各種がん検診
申し込み

個別健診を実施する医療機関 ～医療機関での受診を希望する人～

実施期間 11月1日(火)～30日(水)

実施場所 市内の指定医療機関

※医療機関ごとに実施曜日、受付時間などが異なります。医療機関に電話などで確認し必ず予約のうえ、受診してください。

※受診票がない場合、受診できませんので、受診票を持参してください。

(受診票を紛失した場合は再発行が可能です。2週間程度かかる場合もあります。受診票の最終発行締切は11月14日(月)までです。締切後は発行できません)

指定医療機関

指定医療機関	電話番号	指定医療機関	電話番号
守健診内科	384-5171	ゆりあげクリニック	738-7081
武田内科医院	382-3100	仙台空港北クリニック	797-9523
笹川医院	382-3025	曾我内科こどもクリニック	381-5988
毛利内科	384-8052	桑島内科消化器科クリニック	381-5080
名取中央クリニック	383-5252	館腰クリニック	383-6677
せきのした総合クリニック	383-7557	あいのもりクリニック	784-1550
時計台クリニック	398-3353	めでしまのさと内科クリニック	302-6551
エアリ総合内科漢方クリニック	797-8601	なとり皮膚科くまのどう内科下肢静脈瘤クリニック	796-3282
森内科クリニック	383-3070	名取熊野堂病院	386-2131
なとり整形外科クリニック	382-2362	那智が丘クリニック	386-5311
金沢内科胃腸科	382-3388	みどり台小児科外科内科	386-7220
さとうクリニック	384-1883	ひまわり内科消化器科クリニック	386-8333
たんのクリニック	381-5233		

前立腺がん検診 指定医療機関

指定医療機関	電話番号	指定医療機関	電話番号
洞口・佐藤クリニック	382-2333	さとうクリニック	384-1883

集団健診について ～市民体育館での受診を希望する人～

実施期間 11月19日(土)～21日(月)

検(健)診会場 市民体育館

受付時間 8:00～11:00

※11月19日(土)、21日(月)はレントゲンバス2台、20日(日)はレントゲンバス1台です。レントゲンバスが1台の日は混雑する場合があります。

※会場内の入場者数が多い場合、入口前や自家用車などで待つ場合があります。

※入場前に検温・問診など健康チェックの聞き取りを行った後、番号札を配布します。

受診票に同封してある案内文内の体調確認票を記入してお持ちください。

各種健康診査・がん検診の追加健診(検診)

対象 令和4年6月以降、健診(検診)をまだ受診していない人

	実施期間	実施場所
個別健診	11月1日(火)～30日(水)	市内の指定医療機関
集団健診	11月19日(土)～21日(月)	市民体育館



各種健康診査(検診)内容

項目	対象者(年齢基準日:令和5年4月1日現在)	自己負担額	
		集団健診	個別健診
①特定健康診査	名取市国民健康保険加入者(40歳～74歳の人)	無料	無料
②後期高齢者の健康診査	健診受診日時点で後期高齢者医療制度に加入している人	無料	無料
③健康診査	25～39歳で健康診査を希望する人	無料	無料
	25歳以上の生活保護世帯の人	無料	無料
④前立腺がん検診	増田、下増田、名取が丘、閑上、館腰地区の55歳以上の男性	1,000円	1,000円
⑤肝炎ウイルス検査	40・45・50・55・60・65・70歳で過去に検査を受けたことのない人	無料	
	上記年齢以外の41歳以上で過去に検査を受けたことのない人	800円 対象外:2,860円	
⑥骨密度検査 (骨粗鬆症検診)	30・35・40・45・50・55・60・65歳の女性	1,000円 対象外:2,420円	
	70歳以上の5歳ごとの年齢(70・75・80・85…歳)の女性	500円 対象外:2,420円	
⑦結核・肺がん検診 (レントゲン検査)	40歳以上の人	無料	
⑧肺がん喀痰検査	結核・肺がん検診(レントゲン検査)を受けた50歳以上で、喫煙指数が600以上の人(当日申込制) ※喫煙指数=1日の喫煙本数×喫煙年数	500円	

※自己負担額の欄が斜線の項目は、「集団健診」のみ受診できます。

※後期高齢者の健康診査は、新型コロナウイルス感染予防のため、できるだけ個別健診を受診してください。

【社会保険被扶養者の特定健康診査】

社会保険被扶養者で、市の健診会場で受けることができる場合に限り受診を受け入れます。各医療保険者が発行する「受診券」と「保険証」および各医療保険者で定める「自己負担金」を持参し、健診会場にお越しください。社会保険被扶養者の特定健康診査について不明な点は、保険証を発行している保険者にお問い合わせください。

【受診票について】

●総合健診

9月5日(月)以降に名取市に転入した人や名取市国保に加入した人で、受診のお申し込みがまだの人や、受診票を持っていない人は10月7日(金)までに保健センターに電話でご連絡ください。

●結核肺がん検診

40歳以上の人を対象に二次元コードからの申し込みも可能です。

10月7日(金)まで二次元コードまたは保健センターまで電話でご連絡ください。



結核・肺がん用

問 保健センター ☎382-2456

①・②についての問い合わせは保険年金課 ☎724-7104/724-7105

情報プラザ

問…問い合わせ
申…申し込み
✉…メール
🏠…ホームページ

市役所の代表番号は ☎384-2111

くらし・制度

赤ちゃん応援お祝い金

新型コロナウイルス感染症の影響により、子育て世帯における経済的負担が増大していることから、新生児と保護者への生活応援と経済の活性化を図るため、赤ちゃん応援お祝い金3万円を支給します。

令和4年4月2日から令和5年4月1日までに出生し、市に住民登録がある子(転入者を含む)が対象です。

申請は不要で、市子ども医療費助成の受給資格登録申請書を提出した人に通知書を発送し、指定口座に支給します。

問 ぐども支援課家庭児童係
☎724-7119

すてないで！
貴重な歴史資料

市では現在、新しい『名取市史』を編さんするために資料を収集しています。

台風後の後片付けや家の建て替えなどで古文書や古道具などが廃棄されてしまうことがよくあります。

皆さんの家や地域に残された歴史資料(古い文書、古い地図や写真など)は、地域や郷土の歴史や文化を知るための貴重なものです。破れていた、水にぬれてしまったり、ボロボロになってしまった状態でもかまいません。処分する前に、市史編さん室にご一報ください。

問 市史編さん室
☎2600-2060
✉shishi@city.natori.miyagi.jp

子ども医療費助成制度の
拡充

子どもの健康保持と子育て世帯の経済的負担軽減を目的に、令和4年10月診療分から子ども医療費助成を拡充します。

対象児童の年齢を18歳年度末まで拡大し、所得制限と小学生以上の初診時外来の部負担金(500円)を撤廃します。

本助成制度の適用を受けるためには申請・登録が必要で、未申請の人は、忘れずに申請をお願いします。申請・登録が完了している対象児童の受給者証は、令和4年9月下旬から順次自宅へ郵送します。

問 ぐども支援課家庭児童係
☎724-7119

地震防災対策事業

①木造住宅耐震診断助成事業

市内の昭和56年5月31日以前に着工された木造の戸建住宅の耐震診断を希望する場合、低額な自己負担で耐震診断を受けられます。

●自己負担金 8,400円

(床面積が200㎡を超えるものは別途費用加算)

②耐震改修工事助成事業

市の事業による耐震診断の結果、基準に満たないと診断された住宅に対し、耐震改修工事費の一部を助成します。

●補助金額 補助対象工事費の5分の4(上限100万円)

※申請手続きは着工前です。申請前に相談ください。

③危険ブロック塀等除却助成事業

ブロック塀などの倒壊による通行人への被害防止のため、道路に面した高さ1m以上の危険なブロック塀の除却工事費の一部を助成します。除却跡地に軽量の塀などを設置する場合は、設置工事費の一部も助成します。

※補助金額は、工事費や内容により変わります。詳細は問い合わせください。

※申請手続きは着工前です。申請前に相談ください。

問 都市計画課建築係
☎724-7124

建築物アスベスト含有調査事業

市内の建築物で、吹付けアスベストなどの含有調査を行う場合に、その経費に対して補助金を交付します。

調査の着手前に、補助金の交付申請が必要です。事前に相談ください。

対象 市内にある吹付けアスベストが施工されているおそれがある建築物

補助金額 対象建築物の所有者が行う、吹付け材のアスベスト含有調査に要する費用（1棟あたり25万円が上限）

問 都市計画課建築係
☎724-17124

マイナンバーカード出張申請

市内に事業所を有する企業や市内で活動する団体などの指定する場所に職員が訪問し、一括して申請受付を行う出張申請受付を行います。

受付時に本人確認などの所定の手続きを行えば、後日出来上がったマイナンバーカードを自宅へ郵送することがで

きるため、市役所に来庁することなくマイナンバーカードを受け取れます。

写真の撮影から申請手続きまで一括してサポートします。詳しくは市民課までお問い合わせください。

対象

●市内に事業所を有する企業や市内で活動するグループで、概ね5人以上集まる場合

●近所などで誘い合わせの上、概ね5人以上集まる場合

問 市民課市民係
☎724-17100

防災重点ため池ハザードマップ

宮城県で防災重点ため池のハザードマップを作成しました。市ホームページ（農林水産課のページ）および愛島・高館公民館で公開しています。

●防災重点ため池とは

決壊した場合に家屋や公共施設へ浸水が起こり、人的被害を与える恐れのあるため池。市内には、10カ所あります。

●防災重点ため池ハザードマップとは

防災重点ため池が決壊した際に浸水が想定される区域を表示した地図です。

自身や家族の生活場所に浸水被害の危険があることを事前に把握し、避難場所や安全な経路を確認することで、豪雨などの緊急時に備えてください。

問 農林水産課農林土木係
☎724-17152

就業構造基本調査

10月1日現在で就業構造基本調査を実施します。

調査をお願いする世帯には、9月下旬に調査員が伺い、調査書類を配ります。パソコンやスマートフォンを使って、簡単にインターネットで回答することが可能です。

問 総務課情報統計係
☎724-17162

愛護動物の適正飼養

近年、野良猫への不適切なエサやりの結果、地域の生活環境を悪化させる事例が増加

しています。飼い犬についても、飼い主のモラルやマナーの欠如に関する苦情が寄せられています。

人と動物が共生する社会を目指し、法令やマナーを守り、動物の愛護とよりよい環境づくりに努めましょう。

問 クリーン対策課
環境衛生係
☎724-17160

区長の異動

次の行政区の区長に異動がありました。

地区 下増田
行政区

①本村上
退任（8月31日退任）

加藤 芳雄
新任（9月12日就任）

鈴木 健彦
②美田園七丁目
退任（9月30日退任）

三枝 伊三緒
谷津 努
新任（10月1日就任）

問 総務課総務係
☎724-17141

野焼きの原則禁止

ごみなどを野外で焼却する野焼きは、「廃棄物の処理及び清掃に関する法律」により原則として禁止されています。法律の例外により、やむを得ず焼却する場合、事前に消防署消防係(☎3382-13019)へ届け出てください。

問 クリーン対策課

環境保全係

☎724-7159

悩みや不安を抱える女性・女の子へ

コロナ禍で悩みや不安を抱える女性・女の子のさまざまな相談を受けます。

対面相談(要予約)

☎090-6253-5640

場所 市民活動支援センター(大手町5-6-1)

日時 毎月第3日曜日 午前10時～午後3時

電話相談(2回線)

①070-2432-4564
②070-2289-6281

受付日時 水～日曜日

午後1時～6時

メール相談 左記二次元コードからメール相談フォームをご利用ください。

※みやぎの女性つながりサポート型支援事業により、令和5年2月28日まで実施。

問 認定NPO法人

仙台傾聴の会

☎090-6253-5640



仙台傾聴の会
ホームページ

駅前広場の利用マナー

皆さんが気持ちよく利用するために利用マナーを守りましょう。

●バス停留所への一般車両の駐車は運行の妨げになるのでやめましょう。

●一般乗降所への長時間駐車やロータリー内での路上駐車はやめましょう。30分まで無料の駅前広場駐車場をご利用ください。

●自転車は短時間でも最寄りの駐輪場に停めましょう。

●歩行者はロータリーを横断せず、歩道を歩きましょう。

●自転車やバイクに乗車した

まま歩道を走行するのは危険なのでやめましょう。

●車でロータリーを走行する際は現地の案内標識などに従いましょう。

●その他、他の駅前広場利用者に危険や迷惑のかかる行為はやめましょう。

問 土木課土木総務係

☎724-7126

仙塩広域都市計画変更説明会

①地区計画(ゆりが丘)について

日時 10月12日(水)
午後6時30分～

場所 ゆりが丘公民館

②地区計画(愛島郷)について
日時 10月13日(木)
午後6時30分～

場所 愛島公民館

※両日ともに定員20人となります。事前にご連絡ください。

問 都市計画課

☎724-7122

インボイス制度

令和5年10月1日から、消費税額控除の方式として「適

格請求書等保存方式(インボイス制度)が実施されます。

早期登録申請 令和5年10月1日から適格請求書発行事業者の登録を受けるためには、原則として令和5年3月31日までに登録申請手続きを行う必要があります。

▶taxで登録申請手続きを行うと、書面で申請した場合に比べて早期に登録通知を受け取ることが出来ます。

問 軽減・インボイスコールセンター

☎0120-1205-1553
受付時間：午前9時～午後5時(土日祝除く)

骨髄バンク推進月間

白血病などの血液疾患に有効な治療法として、骨髄移植や末梢血(まっしょうけつ)幹細胞移植がありますが、この治療法には骨髄や末梢血幹細胞を提供するドナーが必要です。ドナー登録については、日本骨髄バンクホームページをご覧ください。

問 保健センター

☎382-2456

法の日

10月1日「法の日」に司法書士会、行政書士会にて無料相談を実施します。

●司法書士会

(電話相談・予約不要)

日時 10月2日(日)

午前10時～午後4時

相談ダイヤル

☎221-6870

内容 相続・遺言・不動産・会社登記などに関する事

問 宮城県司法書士会

☎263-6755

●行政書士会

(面談相談・予約不要)

日時 10月4日(火)午前10時

～午後3時

会場 名取市役所1階 市民

相談室

内容 相続、遺言、離婚などの書類作成に関する事

問 宮城県行政書士会

☎261-6768

特定計量器

定期検査

2年に1度の定期検査の年です。取引や証明、商売に使

用する「計量器(はかり)」を持つている事業者は、忘れずに受検してください。

検査実施日時 10月11日(火)

～12日(水)午前10時～午後2時30分

検査実施場所 市役所東側駐

車場

受検に必要な物 計量器、受

検票、手数料(計量器の種類により異なります)

※前回(2年前)に受検した事業者には、あらかじめ受検票を送付します。(計量器を変更したり、新しく購入した場合はご連絡ください)

※初めて受検する人は事前にご連絡ください。

※持ち運びができないときや台数が多い場合などは、(一社)宮城県計量協会(☎24612466)の職員が事業所などに出向いて検査を行うこともできますので、問い合わせください。

問 商工観光課商工振興・

雇用促進係

☎724-7150

県計量検定所

☎247-1641

行政相談週間

10月17日(月)～23日(日)は「行政相談週間」です。

国や自治体の業務で困っていることや要望について、行政相談委員が相談に応じます。(相談無料・秘密厳守)

「パネル展」

期間 10月17日(月)～23日(日)

場所

市役所1階市民ホール内
増田公民館ロビー内

「10月定例相談」

42ページ「そうだん室」をご覧ください。

問 市民協働課

男女共同・市民生活係

☎724-7146

市民のうごき

(令和4年8月31日現在)

対前月比

●人口	男	39,164人	+20
	女	40,459人	-19
	計	79,623人	+1
	うち外国人	466人	+3
●世帯		32,873世帯	+20

名取市特別職礼遇者 郷内勝雄さんご逝去(94歳)

去る8月19日、元名取市収入役 郷内勝雄さんが逝去されました。

郷内さんは昭和59年から平成4年まで名取市収入役を務め、市長および助役の補佐役として、卓越した識見と確固たる信念をもって市政の円滑な運営に努められ、郷土の発展と市民の福祉向上のためにご尽力されました。謹んでご冥福をお祈り申し上げます。



使用済み天ぷら油 公民館の回収日程 10月

- 閑上・下増田 3日(月)
- 増田西・名取が丘 17日(月)

※回収時間 10:20～11:00

公民館で3カ月に一度回収します。

(福)みのり会で回収された廃食油は、(株)オイルプラントナトリにてBDFへ精製後、環境保全活動に取り組んでいる企業等で再利用されています。また、市内スーパーマーケットでも回収を行っています。

問 クリーン対策課環境保全係 ☎724-7159

新入学児童の健康診断

来春、小学校に入学する児童の健康診断を実施します。

当日、該当する学校で受診できない場合、また、現在名取市に住民登録をしていない人で、市内小学校への入学、健康診断の受診を希望する場合は事前に連絡ください。

※新型コロナウイルスの感染防止のため、同伴は対象児童1人につき保護者1人とします。事情により2人の同伴を希望する場合は、必ず事前に相談ください。

※児童、同伴者ともマスクを着用してください。

対象

平成28年4月2日～平成29年4月1日までに生まれた人

問 学校教育課保健給食係
☎724-7171

小学校名	実施日	受付時間	電話番号
館腰小学校	10月14日(金)	12:10～12:30	382-2425
増田小学校	10月19日(水)	12:00～12:30	382-2005
ゆりが丘小学校	10月20日(木)	12:15～12:30	386-3225
下増田小学校	10月26日(水)	12:15～12:40	382-3227
不二が丘小学校	11月1日(火)	13:00～13:15	382-2097
高館小学校	11月2日(水)	12:45～13:00	382-3033
閑上小中学校	11月8日(火)	12:20～12:50	385-8180
愛島小学校	11月14日(月)	12:00～12:20	382-2538
増田西小学校	11月16日(水)	12:15～12:35	382-2546
相互台小学校	11月25日(金)	12:15～12:35	386-5551
那智が丘小学校	11月30日(水)	12:00～12:15	381-2521

「名取市子ども・子育て会議」委員 募集

応募資格

- (1)子育て支援に理解と関心のある満18歳以上の市民
- (2)平日に開催される「子ども・子育て会議」に出席できる人
- (3)過去に「子ども・子育て会議」の公募委員として在籍したことがない人

募集人数 2人

任期 令和4年11月1日から令和7年10月31日まで

業務概要 「名取市子ども・子育て会議」の委員として会議に出席し、市の子ども・子育て支援のあり方について審議します。

(審議内容)

- 子ども・子育て支援施策の実施状況についての調査審議など

(会議の委員構成)

- 公募による委員、保護者、学識経験者や子ども・子育て支援事業に携わる人など15人

会議日程 年2回程度(7月頃、11月頃予定)

※会議に出席された場合は報酬をお支払いします。
会議開催中、別室にて託児を行います(無料)

応募方法 次の(1)に所定事項を記入し、(2)を添えて、こども支援課まで直接、郵送またはメールにて提出してください。

(1)名取市子ども・子育て会議委員応募用紙

(2)テーマ「名取市の子育て環境について私が思うこと」(800字以内)の作文

※応募用紙と作文用紙は、こども支援課のホームページよりダウンロードできるほか、こども支援課の窓口でも配布しています。

応募期間 9月15日(木)～10月14日(金)必着

その他 応募者には、後日、結果通知を送付します。なお、応募書類は返却しません。

問い合わせ・提出先

こども支援課子育て支援係

〒981-1292 増田字柳田80

☎724-7118

✉kodomoshien@city.natori.miyagi.jp

年金生活者支援給付金制度

年金生活者支援給付金は、公的年金などの収入やその他の所得額が一定基準以下の年金受給者の生活を支援するために、年金に上乗せして支給されるものです。

新たに支給の対象になる人には、日本年金機構から請求書(はがき型)が送付されています。忘れずに請求手続きをしてください。現在給付金を受け取られている人は手続き不要です。

【対象となる人】

老齢基礎年金を受給している人 (以下の要件すべてを満たしている人)	障害基礎年金・遺族基礎年金を受給している人 (以下の要件を満たしている人)
<ul style="list-style-type: none"> ●65歳以上である ●世帯員全員が市町村民税非課税である ●年金収入額とその他所得額の合計が881,200円以下である。 	<ul style="list-style-type: none"> ●前年の所得が4,721,000円※以下である。 ※扶養親族の数に応じて増額になります。

詳しくは、厚生労働省のホームページをご覧ください。



「年金生活者支援給付金」をかたる詐欺にご注意ください。

日本年金機構や厚生労働省から、電話で口座番号・暗証番号をお聞きすることはありません。手数料などの金銭を求めることもありません。



厚生労働省HP

問 給付金専用ダイヤル0570-05-4092、保険年金課 後期高齢者医療・年金係 **☎**724-7105

未来のまちへチャレンジ！2022なとりこどもファンド

採択団体紹介！ ～こどもたちのアイデアが実現しています～

名取北高等学校生徒会執行部

【活動テーマ】

雷神山古墳紙芝居で広報隊

子どもたちに、雷神山古墳の歴史や文化に興味を持ってほしいとの思いから、古墳の歴史や文化に関する紙芝居をつくり、市内の児童センターで読み聞かせを行う予定です。



増田子ども遊びクラブ

【活動テーマ】

増田のいいとこ屋台

市内外の人に名取や増田の良いところを知ってほしいという思いから、まちの人に地域の良いところ取材して「まちしんぶん」を作成したり、紙芝居や昔遊びの道具を作って増田の良いところを詰め込んだ屋台を作り、地域のイベントやお祭りで披露します。



なとりこども
ファンドに
ついてはこちら

問 市民協働課市民協働推進係 **☎**724-7183

中古車の購入は慎重に！

中古車の展示場で、販売員に100万円の中古車を勧められ、「買います」と口頭で答えた。帰宅後、他店より高額なことに気づき販売店に「キャンセルしたい」と連絡をしたところ「すでに契約は成立している。キャンセルはできない」と言われた。

まだ、自動車の引き渡しを受けていないし、契約書も取り交わしていないのにおかしい。



消費者教育推進大使
名取市マスコット
カーナくん

ひとこと助言

- 口約束でも契約は成立。
- 自動車の売買契約はクーリングオフの対象外です。

中古車の売買契約の成立は

- 業界団体監修の標準約款では、現金払いの場合、

- ①車が注文者の名義に登録されたとき
 - ②注文により修理・改造・架装に着手した日
 - ③注文者に車が渡されたとき
- のいずれか早い日としています。

おかしいな？ 困ったな！と思ったら、ひとりで悩まず、ご相談ください。

- 消費者ホットライン ☎188
- 消費生活相談窓口 ☎724-7165

中古車の売買契約の成立は

- 契約成立前のキャンセルは可能です。販売店は実際にかかった費用は請求できますが、車を販売することによって得られたであろう利益は、損害として請求できないとしています。
- 契約成立後のキャンセルは一方的にはできません。
- クレジット販売の場合、契約の成立時期は信販会社が売主と買主に通知したときとされています。

事前の下調べが重要

- 契約する前に販売店が(社)中古自動車販売協会連合会や、(社)自動車公正取引協議会などに加盟しているかを確認することもひとつの目安です。
- 雑誌の広告などを見て現物を確認しないで契約し、トラブルになるケースもあります。車の型式・年式だけでは、品質・性能を判断することはできません。

解体シミュレーターを提供

市内の空き家所有者に対し、解体の概算参考価格を提示する「クラッソーネ」の解体費用シミュレーターを提供しています。

シミュレーション結果は、市の相場にあわせた金額であり、解体費用の目安となります。将来のライフプランを検討する一つの材料としてご活用ください。

空き家の適切な管理を怠ると近隣住民に迷惑をかけるだけでなく、屋根の落下や倒壊などにより、他人に被害を及ぼした場合は、所有者の責任となります。所有している空き家のメンテナンスをお願いします。



空き家解体
シミュレーター

空き家バンク 登録物件募集

市内の空き家流通促進と建物継続利用による空き家の発生予防を図るため、空き家バンクを創設します。空き家はそのまま放置しておくさまざまなトラブルのもとになりますので、ぜひ、空き家バンクを積極的に活用してください。物件の登録は、なとりの魅力創生課までご連絡ください。



問 なとりの魅力創生課 魅力創生係 ☎724-7182

名取市墓地公園 申込受付

募集区画

区分	種別(間口×奥行)	使用料(市内)	使用料(市外)	管理料
一般墓地	A 4.0㎡(1.6m×2.5m)	56万円	67万2千円	年間6千円
	B 3.0㎡(1.5m×2.0m)	45万円	54万円	
	C 1.5㎡(1.0m×1.5m)	25万円	30万円	
被災者等墓地	E 4.0㎡(1.6m×2.5m)	無料		
	F 3.0㎡(1.5m×2.0m)	無料		

※芝生墓地(D区画)の募集はありません。現在、芝生墓地の追加整備および(仮称)愛玩動物納骨堂の整備に取り組んでいます。

申込資格

一般墓地 祭祀を主宰すべきものまたは自己のために利用するもののうち、1年以上市内に住所を有する人(※市内在住1年未満の人や市外の人のご相談に応じます)

被災者等墓地

- ①東日本大震災により犠牲になられた人の遺族で、新規に墓地を建立する人
- ②寺院墓地以外の共同墓地などに墓地を所有していた人で、震災の津波で墓地が流失した人
- ③東日本大震災の影響で名取市に避難している人で、新規に墓地を建立する人(焼骨を保有している人に限ります。)

必要書類

一般墓地 申請書の他に、申請者の世帯全員分の住民票(本籍・続柄有)が必要になります。

被災者等墓地 利用条件により必要書類が異なります。詳しくは、お問い合わせください。

受付時間 8:30~17:00(土・日曜日、祝日を除く)

受付場所 クリーン対策課窓口 ※郵送での受け付けは行っていません。

申・問 クリーン対策課 環境衛生係 ☎724-7160

シリーズ 名取市の防災教育!! ~いざという時のために~

第31回 増田小学校「防災職員研修」

増田小学校では、災害から児童の命を守るため、職員の防災意識と防災対応能力の向上を目的に研修を行っています。

今回は、市の防災安全課職員を講師として、避難所開設に必要なパーテーション、多目的テント、トイレ用テント、バルーン型投光機、エアマットの組立や、トイレ薬剤の使い方などを体験しました。

参加者の感想を紹介します。「パーテーションや多目的テントの組立を初めて体験した。組み立てやすく、非常時にはとても便利だと思った。実際に災害が起きたときは、学んだことを生かして、すばやい行動をしたいと思います。とても良い研修だった」

今後もこのような取り組みを通して、防災意識の向上に努めていきたいと思えます。



問 学校教育課 ☎724-7172

シリーズ

名取市地域学校協働活動 ～学校を核とした地域づくりを目指して～

相互台小学校区を始め多くの地域では、登下校の見守りが行われています。学校へ通う小中学生の安全だけでなく、自転車で通学する高校生にも、声を掛け子どもたちの成長や毎日の様子を見守っています。

増田小学校区では本の修繕などの図書ボランティアが行われています。この日は図書館前を秋らしく装飾していて、通りがかった子どもたちも興味津々に見ていました。

高館小学校区では、子どもたちを集めて、寺子屋が開かれました。ボランティアに教えてもらったり、友達に相談したりしながら各自持ち寄った宿題に取り組みました。頑張った後にはお楽しみのじゃんけん大会もありました。



【相互台小学校区:登下校見守り】



【増田小学校区:図書館支援】

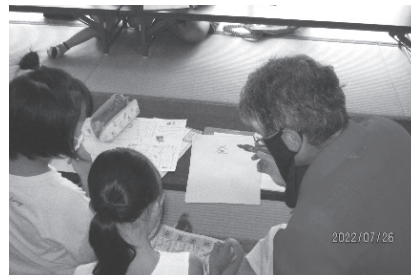

【高館小学校区:寺子屋】

問 生涯学習課 ☎724-7173

名取市協働提案担い手育成型採択事業

団体名:和ごころコミュニケーションズ 事業名:大発見!「名取のせりの見どころ探し隊」

令和3年度名取市協働提案事業担い手育成型の採択を受け、名取の特産である「せり」の知られざる魅力を学んでもらう親子体験イベントを開催しました。これは、「せり」の知識を深めると共に「せり」の需要を高めたいという思いと親子のコミュニケーションの場を作りたいという団体の思いから提案された事業です。

47人の参加者がせり田を見学し、胴長を着たり、せり洗いを体験しました。特に、せり洗い体験は好評で、親子で楽しいひとときを過ごしていました。



問 市民協働課市民協働推進係 ☎724-7183

宝くじ助成でコミュニティ活動の備品を整備しました

この事業は、宝くじの社会貢献広報活動として、宝くじの受託事業収入を財源として実施しているコミュニティ助成事業です。

一般財団法人自治総合センターから令和4年度自治宝くじコミュニティ助成を受け、飯野坂契約会で音響設備やテーブル、椅子などを整備しました。今後のコミュニティ活動におおいに役立つことが期待されます。

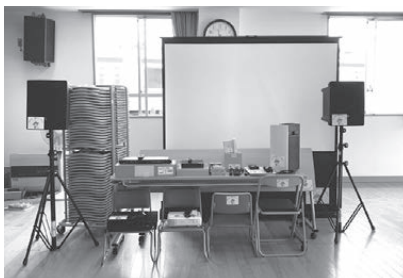

問 市民協働課市民協働推進係 ☎724-7183

募集・催し



「元氣なとり」 減塩フォーラム

日時 10月29日(土)
午前10時～12時30分

場所 市文化会館 中ホール
内容 講演…「人生100年時代に向けた国の動きと減塩の関係」市民1人1人ができること〜」

演者…国立大学法人千葉大学 客員教授 矢島 鉄也 氏
※減塩フォーラムと併せて、名取市減塩お弁当コンテスト表彰式を行います。
※詳細は市ホームページをご覧ください。

問 保健センター

☎38212456

離乳食セミナー

日時 11月18日(金)

- ①午前9時10分～10時5分
- ②午前10時～10時55分
- ③午前10時50分～11時45分

(受付は各回開始10分前から)

場所 保健センター

対象 生後10か月前後のお子さんとその保護者
(令和4年1・2月生まれ)

内容

●身長・体重測定

●講話

●個別相談

定員 20組

参加費 無料

応募方法 10月3日(月)から28日(金)まで電話で申し込みください。

定員になり次第締め切りします。

持ち物 母子健康手帳、バスタオル、抱っこひも

申・問 保健センター

☎38212456

市長と語るう会

市民の皆さんと市長が市政に関するさまざまなテーマを気軽に話し合う「市長と語るう会」を開催します。

日程 11月24日(木)午後4時～(1時間程度)

場所 市長公室(市役所3階)

今回のテーマ 海外出身者から見た名取市

対象 市内に在住、通勤・通学している海外出身の人

定員 10人

※次に当てはまると市が判断した場合は、お断りすることがあります。

①陳情や要望など

②政治活動、宗教活動、営利活動、法令違反または公序良俗に反する活動、ビラまきなどを含む街宣活動・デモ活動など

申込方法 申込書に必要事項を記入し、郵便、ファックス(38419030)または

メール(voice@city.natori.miyagi.jp)などでお申し込みください。

※申込書はなとりの魅力創生課で配布するほか、ホームページからダウンロードできます。

申込日 10月7日(金)～

※申し込み多数の場合、抽選となります。

申・問 なとりの魅力創生課

国際交流・広報係

☎72417143

ひとり親家庭等就業支援講習会

「パソコン講習会 エクセル2019 日曜コース」

日時 11月20日～令和5年2月26日「各日曜日14回」

午前9時～午後5時

会場 県母子・父子福祉センター

対象 宮城県在住のひとり親家庭の親または寡婦で、全日程受講できる人

定員 10人

費用 受講料無料

教材費・検定料 16,000円程度

託児 無料 3歳以上小学3年生まで

申込期間 10月11日(火)～10月31日(月)「必着」

申込方法 官製ハガキまたはFAXに講習名・住所・氏名・電話番号・託児の有無(年齢)を記入して申し込みください。

※定員を超えた場合は選考。

申・問 (公財)宮城県母子福祉

連合会(宮城県母子・父子福祉センター内)

〒98310832 仙台市

宮城野区安養寺3-7-13

☎・FAX 25616512

相互台子育てサロン

子育ての「こんなときどうしたらいいの？」を解決しませんか？

子育て中の気になることをテーマにした講座を開催します。また、子育てに関する不安や悩みの相談や、子育て・孫育ての方向士で交流して、友達作りもしてみませんか。

日時 11月25日(金)

午前10時～11時45分

会場 相互台公民館 研修室(和室)

対象 市内在住の0歳からの乳幼児親子や家族

※おじいちゃん、おばあちゃんへの参加も大歓迎！

定員 親子15組程度

締切 11月11日(金)

申・問 生涯学習課

☎72417173

宮城県女性活躍ネットワークショップ事業

男女共同参画の視点から、交流分析(相手を理解し、自分らしさを知ること)で心をゆるやかにする(心理学)を活用

したコミュニケーションを学ぶ講話・ワークショップを開催します。

男女共同参画に関心のある人、ジェンダーに関する心理学やコミュニケーション能力向上に興味のある人など、誰でも申込可能です。

日時 10月30日(日)

午後1時～3時

会場 市民活動支援センター(大手町5-6-1)

講師 山内なか氏(NPO法人 日本交流分析協会 認定指導会員)

定員 30人(事前申込制)

申・問 認定NPO法人

仙台傾聴の会 村上

☎0701202518200

✉moriyana-e@r.tulip.

sannet.ne.jp

大学生の地域防災活動交流会

頻発する自然災害に備えるため、地域防災を支える学生人材の育成を目的として大学生の災害ボランティア活動の発表と交流を行います。市民の皆さんも自由に見学で

きます。

日時 10月29日(土)午前10時

～12時、午後1時～3時

場所 イオンモール名取 地域連携交流プラザ

参加大学 尚絅学院大学、仙台大学、宮城教育大学、カンタベリー大学(ニュージールランド)

※10月30日(日)の午前中に、仙台大学(柴田町船岡)を会場として講話、演習を含む「地域防災人材育成プログラム」を行います。参加希望者は二次元コードから内容を確認の上、申し込みください。

問 政策企画課政策係

☎72417144



視覚障害者情報交流会

日時 10月13日(木)

午後1時～4時

場所 いわぬま市民交流プラザ 多目的室1・2

内容 講話「あなたのまちの相談役！民生委員さんのお

話」、視覚障害者向け福祉用具などの紹介・体験、懇談会
対象 目の見えない・見えにくい人、ご家族、支援者など

問 県視覚障害者情報センター

☎23414047

名取市産新米販売

日時 10月15日(土)、16日

(日)午前10時～

場所 イオンモール名取 1階特設会場 「けやきコート」

内容 名取市産新米の販売

※PRイベントとして、1階中央「なとりコート」にて数量限定の景品プレゼント。

※詳細は市ホームページをご覧ください。

配布対象者 イオンモールア

プリのイオンモール名取お気に入り登録者

問 農林水産課園芸林業係

☎72417186



名取ゆりあげ温泉 「輪りんの宿」季節風呂

10月は『生姜湯』。生姜湯は消炎、発汗、保湿、殺菌などの作用があり、新陳代謝を高め、体を温めることで冷え性の改善につながります。また、抗炎症効果があるため、リウマチや神経痛などの痛みを和らげるほか、肩こり、腰痛にも効果があります。

開催期間 10月14日(金)～16日(日)

問 サイクルススポーツセンター

☎38518027

東北・みやぎオンライン 復興マラソン2022

大会を今後とも継続していくために新コースの準備を進めつつ、オンライン形式の大会でエントリー受付中！
走る場所はどこでも、何回でもOK！自分のペースで完走を目指そう。

大会期間 10月16日(日)～11月5日(土)

エントリー締切 10月4日

(火)午後11時59分まで

種目 フルマラソン(42・1

9.5km)
ハーフマラソン(21・0.975km)

エントリー料 3,500円
～11,000円

問 東北・みやぎ

復興マラソン事務局

☎76914818



東北・みやぎ復興
マラソンホームページ



市内就労系事業所 自主製品の合同販売会

市内就労系事業所が一同に集まり、菓子類や野菜、手工芸品など自主製品の販売会を開催しています。障がいをお持ちの人が手づくりした物が皆さまの手へ届きますように。

①てて・マルシェ

日時 10月28日(金)

午前11時30分～午後1時30分

場所 市役所1階市民ホール

②あおぞらてて・マルシェ

日時 10月15日(土)

午前10時～午後4時

場所 イトーチエーン

フーズガーデンゆりあげ食彩館入口前

※天候により変更になる場合があります。

問 社会福祉課

障がい者支援係

☎72417185

いろどりなとり 産直マーケット

市内で生産された農産物や水産加工品をもっと知って、食べて地産地消のきっかけづくりにする市役所内販売会を毎月第3水曜日に開催しています。

日時 10月19日(水)

午前10時～午後1時30分

会場 市役所1階市民ホール

仙台高専名取キャンパス わくわく体験教室

仙台高等専門学校名取キャンパス教室研究技術支援室では楽しいものづくりの体験教

室を開催します。

マイコンボードにプログラムを書きこみ、ボード上のセンサも利用して、顔を表示したり、音を鳴らしたりしてみましよう！

テーマ マイクロビットでコミカルな表情をみせる紙人形を作ってみよう

日時 10月22日(土)

午前10時～12時

場所 仙台高専名取キャンパス

対象 県内在住の小学校5・6年生および中学生

費用 無料

定員 15人程度(定員を超えた場合は抽選を行います)

申込方法 二次元コードから詳細を確認の上、同ページ内「応募フォーム」よりお申し込みください。

申込期限 10月5日(水)

問 仙台高等専門学校名取

キャンパス企画室研究支援係

☎38110252



わくわく体験教室

<名取市文化会館開館25周年記念> NHK「民謡魂 ふるさとの唄」公開収録

日時 12月11日(日) 開演18:00(開場17:00)

会場 文化会館 大ホール

主催 NHK仙台放送局、名取市、(公財)名取市文化振興財団

出演 司会:城島茂(TOKIO)、近藤泰郎アナウンサー ほか

観覧申込 入場は無料ですが、事前の申し込みが必要です。郵便往復はがき(私製を除く)に以下明記してお申し込みください。

往信用裏面 ①郵便番号②住所③名前④電話番号
⑤観覧希望人数(2人まで)

返信用表面 ①郵便番号②住所③名前

宛先 〒981-1224 増田字柳田520

名取市文化会館 「民謡魂」観覧係

締切 11月11日(金)必着

注意事項

- 応募多数の場合は、抽選となります。当選者には希望人数(2人まで)分の入場整理券を、落選者には落選通知を、11月24日(木)頃発送します。なお、座席は入場整理券で事前に指定されます。
 - 未就学児の入場はお断りします。
 - 「返信用表面」には抽選結果を印刷しますので、白紙のままお送りください。
 - 記入に不備があった場合は無効となります。
 - インターネットなどでの入場整理券の売買は固くお断りします。転売を目的とした申し込みだと判明した場合は抽選対象外とします。また、売買が確認された場合は入場をお断りします。
- ※ 応募の際の情報は、抽選結果の連絡のほか、NHKでは放送・イベント・配信事業の紹介やお知らせ、アンケートの送付、また、受信契約者情報との照合、受信料のお願いに使用することがあります。
- ※ 荒天などの影響で公演を中止する場合がありますが、他の公演への振替は行いません。

問 文化会館 ☎384-8900(9:00~18:00、休館日第1・3火曜日)



往信

63円 00000000 名取市増田字柳田 520番地 名取市文化会館 「民謡魂」観覧係 宛	白紙
---	----

返信

63円 00000000 あなたの住所 あなたの氏名 様	①郵便番号 ②住所 ③名前 ④電話番号 ⑤観覧希望人数 (2人まで)
---------------------------------------	---

講演会&トークセッション

テーマ 「情報化社会の窓を開けよう！」—長寿社会のインターネット活用を考える—

日時 12月4日(日)13:30~15:30(受付開始 13:15) **場所** 増田公民館 ホール

共催 増田公民館、脳キラッとなとり、仙台ターミナルケアを考える会

講演会 講師:佐々木 淳吾 氏(東北放送 アナウンサー)

トークセッション 出席者:佐々木 淳吾 氏、瀧澤 信雄 氏 他

対象 市内在住、在勤、通学している人 **参加費** 無料(事前申込が必要)

申込期間 10月3日(月)から ※定員70人になり次第、締め切り。

※詳細は増田公民館ホームページをご覧ください。



増田公民館ホームページ

申・問 増田公民館 ☎384-2432

多文化トークタイム～Christmas Season～

海外出身者と日本人で楽しく多文化交流しませんか？

タイ文化講演会や交流会を開催します。

一人での参加はもちろん、海外出身のパートナーや知人などお誘いください。

日時 12月17日(土)10:00～12:00(予定)

会場 文化会館 小ホール

内容

【第1部 講演会】

講師:料理人タレント タアちゃん

【第2部 交流会(テーマトーク、フリートーク)】

テーマ:母国のクリスマスにゆかりがあるものを持ち寄って共有しよう

※母国のクリスマスにゆかりがあるもの(小物や写真など)をお持ちください。

※母国にクリスマス文化がない人などはなくても可能。

対象 市内に在住、もしくは市内に通学・通勤している海外出身者、日本人

定員 海外出身者、日本人各20人 計40人

参加料 無料

申し込み方法 住所、参加者氏名・人数(2人まで)、電話番号を記載の上、はがき、FAX、電子メールのいずれかで申し込んでください。(市ホームページに申込用紙を掲載しています)

申込期限 10月31日(月)必着

※参加には必ず申し込みが必要です。

※電話および直接窓口での申し込みはできません。

※1人で複数の応募はできません。

※申込多数の場合は抽選となります。



料理人タレント
タアちゃん

申・問 〒981-1292 [住所不要]

名取市なとりの魅力創生課国際交流・広報係

☎724-7143 FAX 384-9030

✉voice@city.natori.miyagi.jp

名取市子ども読書活動推進事業「Let's理科読 ～紙から始めるSDGs～」

今年もガリレオ工房がやってきます！科学の本を読んで、楽しい実験や工作をしましょう！

日時 10月30日(日) 午前の部10:30～12:15 午後の部13:30～15:15

場所 増田公民館ホール 参加無料 **対象** 小学生(3年生以下は保護者同伴)

定員 各回100人 **申込方法** 10月1日(土)9:00～ 図書館に電話または直接

申・問 名取市図書館 ☎382-5437

名取復興文化祭2022

第9回となる「名取復興文化祭」。被災された方々・地域の住民・支援者・皆さんの協力で1本の動画を制作しました。

伝承文化、ダンスや民謡などの発表に、関上保育所や関上小中学校の子どもたちの出演も動画で上映し、会場ではサロン活動で仕上げた手芸などの作品も展示します。

開催日 10月22日(土)

開催会場 文化会館 小ホール

開演時間 1回目 10:00～12:00

2回目 13:30～15:30

※1回目、2回目とも同じ内容

定員 各回80人

入場 無料

※入場の際に検温、消毒、マスク着用、受付名簿記入のご協力をお願いします。

問 名取市サポートセンターどっと.なとり

☎383-2084

第47回なとり文化芸術祭

名取市文化協会は、今年も芸術祭を開催します。
テーマ 「集い磨いて羽ばたく、われらの祭典」
開催日時 10月15日(土)～16日(日)
 9:30～16:00
場所 文化会館
料金 無料
 ※名取市文化協会では、一緒に活動するメンバーを募集しています。

大ホール	ステージ発表 日本舞踊・バレエ・箏・尺八・レクダンス・三味線の発表 ※16日のみ
2階展示ギャラリー 3階小ホール	油絵、書(漢字・墨象・刻字・近代詩文書)、華道
1階和室	茶室

問 文化・スポーツ課文化振興係 ☎724-7175

オクトーバー・ラン&ウォーク2022

スマートフォンアプリを利用し、10月の1か月間のみ開催されるランニング&ウォーキングイベントで、歩いた歩数や走った距離を「個人や市区町村対抗」などのランキングで競い合います。参加費は無料です。

昨年の参加結果

ウォーキングの部(1人あたりの平均歩数/日)	ランニングの部(1人あたりの平均距離)
7,179.5歩(参加自治体345中48位)	142.5km(参加自治体345中111位)

イベントの詳細は公式ホームページをご確認ください。なお、市ホームページにイベント情報などを掲載していますのでご確認ください。

▼参加方法 ▼アプリのダウンロードはこちらから

ランニングの部：アプリ「TATTA」

ウォーキングの部：アプリ「スポーツタウンウォーカー」



Android版



iPhone版



Android版



iPhone版

問 文化・スポーツ課 ☎724-7177

自衛官など 募集

募集種目			受付期間	試験日等
防衛大学校学生	一般	男・女	10月26日(水)まで	1次:11月5日(土)・6日(日)
防衛医科 大学校学生	医学科	男・女	10月12日(水)まで	1次:10月22日(土)
	看護学科	男・女	10月5日(水)まで	1次:10月15日(土)
陸上自衛隊 高等工科学校生徒	推薦	男	12月2日(金)まで	令和5年1月5日～7日 ※(いずれか1日)
	一般	男	令和5年1月6日まで	1次:令和5年1月14日～15日 ※(いずれか1日)
自衛官候補生(陸・海・空)		男・女	通年	受付時にお知らせします

※詳細は、下記連絡先まで問い合わせください。

問 自衛隊宮城地方協力本部名取地域事務所(増田四丁目3-15) ☎383-8752

✉ natori-miyagi@rct.gsdf.mod.go.jp

名取市協働提案事業担い手育成型(入門コース)採択事業 演劇体験ワークショップ～石川裕人の戯曲の世界～ 受講者成果発表公演『セロ弾きのゴーシュ』

演劇体験ワークショップ受講者のみなさんの成果発表公演です。

脚色 石川裕人 **原作** 宮沢賢治 **演出** 宿利左紀子(演劇ユニット石川組)
日時 10月1日(土)14:00開演 ※開場は公演20分前。上演時間は約30分です。
会場 文化会館 小ホール 入場無料・予約制(定員50人)
予約申し込み 演劇ユニット石川組(主催) ☑engeki.ishikawagumi@gmail.com
 ☎080-1656-2717 FAX:765-1251
 ※名前、人数、連絡先、電話番号をお知らせください。



市民活動講座・専門相談会

市民活動に活かそう！ Zoom 活用講座

日時 ①10月29日(土)基礎編 ②11月5日(土)実践編 ※両日参加出来る人
内容 基礎編でZoomの使い方を学び、実践編では会議開催を実際に行います。
会場 市民活動支援センター 大会議室 **講師** メディアデザイン 伊東 利光氏
対象 市内で活動する市民活動団体
 ●Wi-Fiに接続できるPCを持参出来る人
 ●Googleアカウントをお持ちの人(パスワード必須)
参加費 無料 **定員** 5人(要予約、先着順)
申込方法 参加者名、団体名、参加者連絡先を下記申込み先へ **申込期限** 10月15日(土)

教えて！市民活動 助成金専門相談会

日時 10月27日(木)①13:30～14:30②14:45～15:45③16:00～17:00
内容 各団体・組織の活動に適した助成金の検索方法、助成金申請書の書き方のご相談
会場 市民活動支援センター **相談員** 助成金の専門家が親切丁寧にお答えします。
対象 市内で活動するNPOや市民活動団体で、助成金関係で困っている人
参加費 無料 **定員** 3団体(要予約、先着順) **申込期限** 10月13日(木)
申込方法 参加者名、団体名、参加者連絡先を下記申込み先へ
申・問 市民活動支援センター ☎382-0829 FAX382-0841 ☑npo@natori-npocenter.or.jp
 受付は、月曜日から日曜日(火曜日を除く)9:30～21:00(日曜・祝日は17:00まで)

第26回市内3高校野球定期戦

開催日時 10月15日(土)9:00から
 ※雨天中止、小雨決行。
開催場所 市民球場
入場料 無料(どなたでも観戦できます)
その他
 ※入場時、手指の消毒をお願いします。
 ※体調が悪い場合や熱がある場合は入場できません。

対戦内容 (一塁側) (三塁側)	試合開始 予定時刻
北高 対 宮農	9:00
高専 対 宮農	11:30
高専 対 北高	14:00



問 文化・スポーツ課スポーツ振興係 ☎724-7177

なとりまなびパスポート事業

「なとりまなびパスポート」事業は、社会教育施設などで実施される対象事業の講座・イベントに参加することで、1回につき1個のまなびスタンプを押印します。規定のポイント数を集めると、ポイント数に応じた称号と賞状がもらえます。

市民の手本となるような学習意欲が顕著な人、各マイスターには、「なとりまなびフェスティバル」開催時に表彰も行います。



対象 市内に在住、勤務・通学している小学生以上が対象

対象期間

10月3日(月)から2月28日(火)

※各施設窓口で10月3日(月)から台紙を配布開始

事業の流れ

- ①各施設窓口に備え付け(市ホームページからダウンロードも可)の台紙をもらいます。
- ②各施設のイベント・講座に参加し、スタンプを押印してもらいます。
- ③規定のポイントがたまったら、各施設に台紙と「ポイント達成書」を提出します。

※詳細は、市ホームページをご覧ください。



市ホームページ

対象施設および対象事業

対象施設	令和4年度対象事業
生涯学習課	出前講座、マナビ宅配便、tocotoco事業
図書館	Let's理科読、ナイトライブラリ など
公民館	教室・講座
歴史民俗資料館	展示・見学、体験などのイベント、講座
文化会館	ふるさとの昔ばなし、アートキャラバン
市民体育館	指定の教室・講座
市民活動支援センター	市民活動フォーラム、市民活動わくわくフェスタ、市民活動Zoom活用講座
震災復興伝承館	見学・学習
保健センター	減塩ミニ学習会、離乳食セミナー、「元気なとり」減塩フォーラム、わらび座ワークショップ
市民協働課	消費生活に関する各種講座
防災安全課	防災指導員養成講習

問 生涯学習課生涯学習・青少年係 ☎724-7173

スマホ体験会

初めて操作する人でも安心して参加できるよう、基礎操作から便利な機能など、実際にスマートフォンを触って体験できます。

対象 スマートフォンを持っていない65歳以上の人

参加費 無料

定員 各公民館20人(先着順)

講師 ドコモショップなとり店

市ホームページ



申込方法 電話・窓口・FAX(申込用紙は市ホームページからダウンロードできるほか、DX推進室でも配布しています)

申込期日 10月3日(月)~28日(金)

申・問 DX推進室 ☎748-6816

FAX:384-9030

会場	日時(各回1時間)
増田公民館	11月4日(金)10:00~
下増田公民館	11月10日(木)10:00~
相互台公民館	11月11日(金)10:00~
那智が丘公民館	11月11日(金)14:00~
増田西公民館	11月14日(月)10:00~
名取が丘公民館	11月18日(金)10:00~
ゆりが丘公民館	11月22日(火)10:00~
閑上公民館	11月25日(金)10:00~
高館公民館	11月25日(金)14:00~
館腰公民館	11月29日(火)10:00~
愛島公民館	11月30日(水)10:00~

公民館の各種教室・講座 受講生募集

受講を希望される皆さんへ

- 各教室・講座は、住んでいる地域以外の公民館でも受講できます。
- 原則無料ですが、講座により教材費などの実費負担があります。
- 定員になり次第、募集を締め切ります。
- 詳細は、開催公民館まで問い合わせください。

問い合わせ

増田公民館	☎384-2432	増田西公民館	☎384-0055	名取が丘公民館	☎384-2709
閑上公民館	☎385-0005	下増田公民館	☎382-2335	館腰公民館	☎382-2006
愛島公民館	☎382-2422	高館公民館	☎382-2328	ゆりが丘公民館	☎386-6055
相互台公民館	☎386-2019	那智が丘公民館	☎386-6266		

※公民館教室・講座に関する情報は、各公民館のホームページで見ることができます。

	教室・講座名	開催館	開催日	回数	募集開始日
健康	はじめてみようピラティス体験講座	館腰	11～12月	4	10月5日(水)
	知ることからはじめよう！メンタルヘルス	館腰	1月	1	12月5日(月)
	パラスポーツ体験	高館	11月	3	募集中
趣味・教養	男の家庭料理	増田	9～12月	4	募集中
	情報化社会の窓を開けよう！	増田	12月4日(日)	1	10月3日(月)
	季節の飾りを作ろう	増田西	12月	1	11月2日(水)
	わかる！パソコン講座	名取が丘	11～12月	2	10月3日(月)
	すっきり！スマホ入門	名取が丘	1～2月	2	12月1日(木)
	～宇宙、気象、地震～やさしいかがくの講座	相互台	9～11月	3	募集中
	手話ソング講座	閑上	10～1月	5	募集中
	共生社会を考える講座	閑上	12～2月	5	募集中
	スマホ初級講座	館腰	10月	1	10月5日(水)
おとなの社会科見学	高館	10月28日(金)	1	募集中	
親子	のびのび親子教室	相互台	9～12月	4	募集中
	親子ミニ門松作り	那智が丘	12月17日(土)	1	10月3日(月)
子ども	わくわくチャレンジ	高館	11月23日(水)	1	10月3日(月)
地域・郷土	愛島地区地域ふれ愛講座	愛島	10～11月	2	募集中
	仙台伝承門松づくり	ゆりが丘	11～12月	2	募集中
	なとりの歴史2～歴史ウォーキング～	相互台	8～10月	3	募集中
	裂(さ)き織体験講座	相互台	10月	1	募集中
	土器づくり体験講座	相互台	11月	1	募集中
	門松づくり講座	相互台	12月	1	募集中
防災・安全	増田防災講座～いざというときのために～	増田	9～12月	4	募集中
	交通安全教室	増田西	11月	1	10月6日(木)

問 生涯学習課公民館係 ☎724-7174

市民活動フォーラム「好きな名取と生きていく」 ～NPO活動の可能性～

女性とこどもが直面している困難な現状を知り、支え、応援し解決に向かうための市民活動(NPO)の役割と地域社会みんなの力が発揮できるような関わりについての基調講演と、さまざまな人・団体・地域とつながりをもつパネリストによる「つながるチカラ」をテーマとしたパネルディスカッションを行います。社会課題、NPOの活動などを知る機会となりますので、ぜひご参加ください。

日時 10月16日(日)13:00～16:00

会場 市民活動支援センター 2階

※Zoomでの参加も可能です。

定員 会場50人 Zoom100人程度
(要予約、先着順)

参加費 無料(インターネット通信料は各自ご負担)

【基調講演 13:05～14:00】

『ひとりじゃないよ、つながろう!～ここで暮ら

すあなただからできること～』

講師 門馬 尚子 さん

(特定非営利活動法人mia forza 代表理事)

【パネルディスカッション 14:10～15:40】

テーマ 『つながる チカラ』

【申し込みについて】

申し込み方法

会場参加希望者:電話・メール・特設ページ

Zoom参加希望者:メールのみ

※メールの場合は①氏名 ②所属団体名 ③連絡先をお書きください。

✉npo@natori-npocenter.or.jp

申込期限 10月9日(日)まで

※定員になり次第締め切ります



特設ページ

申・問 市民活動支援センター ☎382-0829

私の想いを「カタチ」に! 女性起業応援イベント

ゼロから何かはじめたい人や準備中の人、起業仲間と交流したい人、応援者の人など、誰でも参加できる起業応援イベントです。

日時 10月20日(木)13:30～15:30(受付13:00～) **場所** 文化会館小ホール

対象 市内在住の女性、起業を応援する人など **定員** 30人(事前申込制)

内容

第1部 13:30～14:30

セミナー「あなたもできる!Canvaを使って集客につなげよう!」

講師:県よろず支援拠点 デザイン担当

コーディネーター 伊藤 幸子 氏

無料デザインツール“Canva”で、チラシや名刺、目を引くサムネイルなど、はじめてでも魅力的に作る方法を教えます!



第2部 14:40～15:30

「ゆるっと交流会～自分らしいはたらき方を見つけてみませんか?」

ファシリテーター:NPO法人 女性起業相談室 STEPなとり

代表理事 村上 寛子 氏

働き方が多様化している時代。好きなこと、得意なことからはたらき方を考えてみませんか。市内のマルシェ情報、ハンドメイド品販売スペース、活動場所など、だれでも自由に参加できる情報共有の場です。

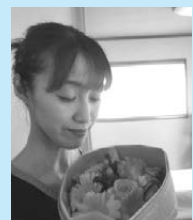

申・問 市民協働課男女共同・市民生活係 ☎724-7146



申込フォーム

会計年度任用職員募集

職種	募集人数	職務内容	応募資格
家庭児童相談員	2人	児童虐待の相談・対応および子育てに関する悩みを持つ家庭を支援するための相談業務など(面接・電話相談対応・訪問指導など)	次の(1)～(3)のすべてに該当する人 (1)次のいずれかの要件を満たす人 ア 学校教育法に基づく大学で児童福祉・社会福祉・児童学・心理学・教育学・社会学を専修する学科またはこれらに相当する課程を修めた人 イ 社会福祉士、精神保健福祉士、臨床心理士、公認心理師、看護師、保健師、保育士のいずれかの資格を有する人 (2)普通自動車免許を有する人 (3)パソコンの操作ができる人 (ワード・エクセルなど)
保育士	10人程度	保育所での保育業務	保育士の資格を有する人
児童厚生員	8人程度	児童センターでの児童厚生業務	保育士または教諭の資格を有する人
看護師	若干名	公立保育所での保健衛生に関する業務	看護師免許を有する人
給食調理員	12人程度	公立保育所での給食の調理	施設給食調理の経験がある人、または関心のある人
保育所事務補助員	3人程度	公立保育所での事務補助業務	保育に関わる業務全般およびパソコン(ワード・エクセルなど)の操作ができる人
児童厚生員補助員	3人程度	児童センターでの児童厚生補助業務	保育士登録または教諭の資格を有していないが、児童の健全育成に関心のある18歳以上の人
児童センター事務補助員	若干名	市内児童センターでの事務補助業務	児童の健全育成に関わる業務全般およびパソコン(ワード・エクセルなど)の操作ができる人

※応募資格は、令和5年3月31日までに資格取得見込の人を含みます。

※職種は希望に沿えない場合もあります。

勤務時間 週29時間(予定) **採用時期** 令和5年4月1日

受験案内および受験申込書 こども支援課で配布しています。市ホームページからもダウンロードできます。

申込期限 10月31日(月)まで。郵送の場合は10月31日(月)必着。

採用試験 11月20日(日)に面接試験を行います。



市ホームページ

問 こども支援課 ☎382-2111(内線191)

行政相談

日 21日(金)10:00~15:00
 場 市民相談室(1階)
 問 市民協働課 ☎724-7146

消費生活相談

日 毎週月~金曜日※祝日を除く
 9:00~16:00
 場 市民協働課(3階)
 問 市民協働課 ☎724-7165

人権相談

日 13日(木)10:00~14:30
 場 市民相談室(1階)
 問 市民協働課 ☎724-7146

法律相談

日 14日(金)・28日(金)
 10:00~15:00
 場 市民相談室(1階)
 問 電話予約制(相談日の前週月曜日
 から受付)定員8人
 市民協働課 ☎724-7146

司法書士無料相談

日 毎週月曜日※祝日を除く
 10:00~16:00
 場 市民相談室(1階)
 問 宮城県司法書士会 ☎263-6755

行政書士無料相談

日 19日(水)13:00~16:00
 場 市民相談室(1階)
 問 宮城県行政書士会 ☎261-6768

週末年金相談

日 8日(土)9:30~16:00
 場 仙台南年金事務所
 問 仙台南年金事務所(仙台市太白区
 長町南1-3-1)☎246-5111

市税の「休日納税相談」

日 2日(日)9:00~15:00
 (受付は14:30まで)
 場 税務課(1階)
 問 電話予約制 税務課 ☎724-7113

農家相談

日 11日(火)13:30~16:00
 場 農業委員会事務局(5階)
 問 農業委員会事務局 ☎724-7154

生活相談

日 毎週火曜日 10:00~15:00
 場 社会福祉協議会(増田)
 問 社会福祉協議会 ☎384-6669

身体障がい者相談

日 20日(木)9:30~12:00
 場 社会福祉課内相談室(1階)
 問 社会福祉課 ☎724-7107

知的障がい者相談

日 18日(火)9:30~12:00
 場 社会福祉課内相談室(1階)
 問 社会福祉課 ☎724-7107

定例青少年相談

日 12日(水)・26日(水)10:00~12:00
 場 仙台法務局名取出張所(3階)
 会議室3
 問 生涯学習課 ☎724-7173

ひとり親・寡婦家庭相談

日 毎週月~金曜日※祝日を除く
 10:00~15:00
 場 仙台保健福祉事務所 岩沼支所
 (岩沼市中央3-1-18)
 問 電話予約制
 相談希望日の1週間前の
 15:30まで(☎363-5507)
 こども支援課 ☎724-7119

家庭児童相談

日 毎週月~金曜日※祝日を除く
 9:00~16:00
 場 家庭児童相談室(1階)
 問 家庭児童相談室 ☎724-7120

就職相談

日 毎週月~金曜日※祝日を除く
 9:00~17:00
 場 地域職業相談室
 問 地域職業相談室(増田1-1-15)
 ☎381-4860

内職相談(情報提供)

日 毎週月~金曜日※祝日を除く
 8:30~17:15
 場 情報提供方法:HPもしくは電話
 問 県経済商工観光部産業人材対策
 課 ☎211-2763
 ①http://www.pref.miyagi.jp/
 soshiki/sanzin/itiranhyou.html

市民活動に関する相談

日 毎週月~土曜日※火曜日を除く
 9:30~21:00
 場 市民活動支援センター
 問 市民活動支援センター
 ☎382-0829

マタニティー相談 母子健康手帳交付

日 毎週月曜日※祝日を除く
 13:15~13:45(受付)
 場 保健センター
 問 保健センター ☎382-2456

メンタル相談

日 4日(火)、11日(火)、
 25日(火)13:00~17:00
 場 保健センター
 問 電話予約制
 保健センター ☎382-2456

ひきこもり・思春期ころの相談

日 18日(火)13:30~16:30
 場 塩釜保健所 岩沼支所
 問 事前予約制
 塩釜保健所 岩沼支所
 ☎0223-22-2189

①抗HIV抗体検査・②エイズ相談

日 ①11日(火)9:00~11:00
 ※一週間前までに申し込んでく
 ださい。
 ②毎週月~金曜日 9:00~17:00
 場 塩釜保健所 岩沼支所(匿名相談可)
 問 事前予約制
 塩釜保健所 岩沼支所
 ☎0223-22-2189

差別や誹謗中傷等でお困りの方の人権相談

日 毎週月~金曜日※祝日を除く
 9:30~16:30
 場 電話受付
 問 みやぎ新型コロナ人権相談ダイヤル
 ☎090-1552-1477



市税などの納期

納期限は10月31日(月)です。

- 市県民税 3期
- 国民健康保険税 6期
- 介護保険料 5期
- 後期高齢者医療保険料 4期

問

税務課収納管理係(☎724-7115)
介護長寿課介護管理係(☎724-7110)
保険年金課後期高齢者医療・年金係
(☎724-7105)

納付は、納期限内にお願いします。市税の納付に、便利で確実な「口座振替」をご利用ください。Webで手続き可能です。

消防署からのお知らせ

- 消防本部 ☎382-0242
- 消防署 ☎382-3019
- テレホンサービス(火災発生時の情報)
☎382-0119

HP <http://www.fdn119.jp/>

普通救命講習会および普通救命e-ラーニング講習会

- 普通救命講習会 10月8日(土)9:30~12:30
- 普通救命e-ラーニング講習会
10月16日(日)9:30~11:30

場 消防本部講堂

詳細は下記に問い合わせ、もしくは消防本部ホームページをご覧ください。

申・問 消防署救急救助係 ☎382-3019
(内線430・431)



水道修繕当番工事店

受付時間 8:30~17:00

業者連絡先

(株)吉川設備	☎382-2840
(株)相澤設備	☎382-3540
(株)大湧工業	☎384-5016
(株)渡辺技工名取支店	☎384-2676
河北アロー設備(株)	☎384-3022
鹿又工業(株)	☎395-5432
(有)青木設備工業所	☎384-1330
(株)いこい住設	☎382-2717
(有)小野設備工業	☎384-3086
(株)小泉建設工業	☎384-5820
(有)引地設備工業	☎385-0737
(協)ケンナン	☎384-5697

1	土	相澤設備
2	日	大湧工業
3	月	渡辺技工
4	火	河北アロー
5	水	鹿又工業
6	木	青木設備
7	金	いこい住設
8	土	小野設備工業
9	日	小泉建設工業
10	月	引地設備工業
11	火	ケンナン
12	水	吉川設備
13	木	相澤設備
14	金	大湧工業
15	土	渡辺技工
16	日	河北アロー
17	月	鹿又工業
18	火	青木設備
19	水	いこい住設
20	木	小野設備工業
21	金	小泉建設工業
22	土	引地設備工業
23	日	ケンナン
24	月	吉川設備
25	火	相澤設備
26	水	大湧工業
27	木	渡辺技工
28	金	河北アロー
29	土	鹿又工業
30	日	青木設備
31	月	いこい住設

★ まざらin

「仲間に入りましょう」の意味の名取弁と、「(活動などに)参加して…」の意味を持つ「IN」を合成した造語。

”小町の会”展示発表会

つり雛・干支細工、一閑張り、タペストリーほか幅広い手工芸作品を展示します。

①下増田公民館まつり

日 10月15日(土)、16日(日)
9:00~15:00(☎382-2335)

②愛島公民館まつり

日 12月10日(土)10:00~16:30
(予定)(☎382-2422)

体験教室いつでも参加可能、メンバー募集中です。

問 小町の会(佐藤) ☎386-5259

皆さんが実施するイベントや、サークルへの参加者募集の情報を掲載します(先着順、120字程度)。

- 営利や政治・宗教活動を目的とした催し物などは掲載できません。
- 記事の内容について、市は責任を負いません。掲載を希望する個人・団体などは、なとりの魅力創生課国際交流・広報係(3階・☎724-7143)にお問い合わせください。

キリバス共和国を知っていますか? ケンタロ・オノ氏講演会

初めて日本人からキリバス人となったケンタロ・オノさんが、キリバスの生活や文化、地球温暖化、海洋ゴミなどの問題について話します。

日 10月22日(土)10:00~12:00

※13:00~海岸清掃

場 名取トレイルセンター

申 ゆりりん愛護会(大橋)

☎090-7066-6014

✉nobuhiko-o@outlook.jp

旧関上小と中学校「校歌」復刻! ~みんなで歌って保存しよう~

昨年度中止となった旧関上小・中の校歌斉唱の保存収録を行います。

日 11月6日(日)13:00~16:00

場 関上小中学校体育館 料 無料

締 10月25日(火)

申 電話、FAX、メール、WEBサイト

※要事前申込、お1人参加可

申・問 (一財)オーバザレインボウ基金

☎070-4208-2495

FAX022-858-2831 ✉info@orf.jp

HP <https://orf.jp/yuriage.html>

BOOK 図書館

●開館日

火～金曜日 9:00～19:00 土・日曜日・祝日 9:00～18:00
※カフェ・新聞雑誌コーナーは7:30～

●休館日 3日(月)、11日(火)、17日(月)、24日(月)、
26日(水)、31日(月)

申・問 ☎382-5437 HP <http://lib.city.natori.miyagi.jp>



『いがらしみきお氏講演会 ～漫画を描きつづけること～』

宮城県出身で『ぼのぼの』でおなじみの漫画家いがらしみきおさんの講演会

日 10月15日(土) 13:30～15:30

場 増田公民館ホール

料 なんと会員 無料 一般500円 学生300円

対 中学生以上 定 100人

申 事前申込受付中 図書館に電話または直接



ナイトライブラリー「落語会～としょかん寄席～」

大いに笑って日頃のストレスを吹き飛ばしましょう！

日 10月28日(金) 19:30～20:30 場 カフェコーナー

ゲ 剋家清生氏(東北学院大学落語研究会OB会)

料 なんと会員 無料 非会員300円

対 一般 定 40人

申 10月1日(土)9:00～ 図書館に電話または直接

今月のピヨピヨおはなしタイム★

日 10月19日(水) 10:00～10:20

対 0歳児とその家族



ミニミニおはなしタイム★

日 10月6日、13日、20日、27日(いずれも木曜日)

10:30～10:50 対 1歳～3歳くらいまで

土曜日のおはなし会★

日 10月 8日(土) 14:00～14:30 キラキラの会

10月22日(土) 14:00～14:30 ねむの木

対 概ね3歳以上

★場所はいずれも「おはなしのへや」。申し込み不要

子ども映画会

日 10月2日(日) 14:00～ 場 増田公民館講義室

映 「宮西達也劇場 おまえうまそうだな」

定 40人 時 本編24分(途中退席可)

※事前申込受付中 図書館に電話または直接



シネマ倶楽部(一般向け)

日 10月16日(日) 14:00～ 場 増田公民館講義室

映 「影裏」 2020年/日本

定 40人 時 134分

申 10月1日(土)9:00～ 図書館に電話または直接

👤 歴史民俗資料館

●開館時間 9:00～17:00

●休館日 毎週月曜日(祝・休日の場合はその翌平日)

年末年始(12月29日から1月3日まで)

※上記によらず、開館・休館とする場合があります。

●申込方法 直接または電話で申し込みください。

●イベント申込の注意点

※先着順に受け付けし、定員になり次第締め切ります。

※参加者本人もしくはご家族のみ受け付けます。

※小学生以下が参加される場合、保護者の同伴が必要です。

※マスク着用、多少汚れてもよい服装でご参加ください。

申・問 ☎724-7935

HP <https://natori-shiryokan.jp>

資料館HPは
こちら⇒



第10回 企画展『名取の縄文ムラー森と縄文人の暮らし～』

内 ムラをつくり、豊かな森と生活していた縄文人の暮らしについて、名取市内外の代表的な縄文ムラとともに紹介します。

日 10月9日(日)～12月25日(日) 料 無料

令和4年度第3回 名取の歴史講座

内 「森と縄文人の暮らし」

日 10月16日(日) 13:30～15:00

料 無料 定 40人 場 体験学習室

申 10月1日(土)9:00～

展示解説案内

内 市歴史民俗資料館の常設展や企画展について解説します。

日 10月23日(日) ①10:00～11:00 ②13:30～14:30

料 無料 申 不要 集 考古の展示室 受付前

令和4年度 第3回 市内歴史スポットめぐり

内 「なとり」を代表する魅力的な歴史スポットを、資料館職員の解説を聞きながらバスでめぐります。今回は第10回企画展の関連イベントとして、縄文時代の名取ムラや貝塚をめぐるコースです(雨天決行)。

日 ①10月29日(土) ②10月30日(日)

両日とも9:00～15:00

料 無料

※昼食の注文を希望する場合、実費(700円)の負担をお願いします。

定 両日15人 申 10月8日(土)9:00～

持 必要に応じて雨具、水筒など

集・散 資料館 古墳ふれあいひろば

♪ 文化会館

下記内容は発行日現在のもので、主催者の都合により掲載していない催事もあります。
詳しくは各主催者までお問い合わせください。

- 休館日 4日(火)・18日(火)
- 保守点検日 11日(火)・25日(火)
- 施設予約抽選会 10月1日(土)

申・問 文化会館 ☎384-8900

HP <http://bunka.natori.or.jp/>



名取市文化会館開館25周年記念事業 「名取市文化会館25年の歩み展」

日 9月21日(水)～10月7日(金) 9:00～17:00

場 展示ギャラリー 料 入場無料

問 文化会館 ☎384-8900

名取市文化会館で語るふるさとの昔ばなし 第2回

日 9日(日) 14:00開演(13:30開場) 場 小ホール

料 入場無料 ※要整理券 問 文化会館 ☎384-8900

倭-YAMATO 日本ツアー2022 宮城公演 [天命-Destiny]

日 10日(月・祝) 15:00開演(14:15開場) 場 大ホール

料 全席指定 前売 大人3,000円/高校生以下2,000円
当日500円UP ※3歳以下入場不可

問 市民企画 びいなす ☎386-3307

名取市文化会館開館25周年記念 TAP INTO THE LIGHT in名取 熊谷和徳 TAP&TALK ～新たな時代の光へ 一歩踏み出す

日 10日(月・祝) 14:00開演(13:30開場) 場 小ホール

料 入場無料 ※要整理券 問 文化会館 ☎384-8900

講談ボタニカル

日 12日(水) 14:00開演(13:30開場) 場 中ホール

料 全席自由 前売2,000円 当日2,500円

問 講談ボタニカル ☎090-4716-7016(神田)

劇団四季ファミリーミュージカル 「人間になりたがった猫」

日 17日(月) 18:30開演(17:45開場) 場 大ホール

料 全席指定 大人S席5,500円/A席3,300円

小学生以下S席3,300円/A席2,200円

※3歳以上有料(膝上観覧不可) ※2歳以下の着席観覧有料

問 劇団四季 仙台オフィス

☎0570-008-110(9:30～18:00/日祝休)

宝塚歌劇花組全国ツアー宮城公演

日 28日(金)①13:30 ②18:00

29日(土)①12:00 ②16:30

30日(日)①11:00 ②15:30 ※開場は開演の30分前

場 大ホール 料 全席指定 一般S席8,300円/A席7,300円

※未就学児入場不可

問 仙台市市民文化事業団舞台芸術振興課 ☎301-7405

🏀 名取市スポーツ協会

- 申込方法 直接もしくは電話で申し込みください。先着順受付。定員になり次第、締切。
- 市民体育館の一般公開(無料開放日など) 行事予定・教室予定はホームページでご確認ください。

申・問 NPO法人名取市スポーツ協会(市民体育館) ☎384-3161 HP <http://natori-taikyou.or.jp>

行事予定は
こちら! ↓



教室予定は
こちら! ↓



第2期子どもカラダづくり教室参加者募集

対 市内に在住の5～6歳の幼児(平成28年4月～平成30年3月生まれの人) ※保護者同伴できる人に限る。

日 10月17・31日、11月7・14・21日(全5回) 16:00～17:00 場 市民体育館武道場 定 20人 ※過半数以下の場合中止

持 飲料水、タオル、室内用運動靴など ※運動できる服装で参加ください

料 1,000円

※参加料は開催初日に徴収します。

※開催初日以降のキャンセルによる未納や返金は受け付けません。

講 久保 奈央氏 申 10月3日(月)9:00～直接か、電話で申し込みください。(定員になり次第、締め切り)

らくらく健康ダンスステップⅡ参加者募集

対 市内に在住、在勤の人(性別・年齢は問いません) 日 10月28日、11月4・11・18・25日(全5回) 10:00～11:30

場 市民体育館 武道場 定 30人

持 タオル、室内用運動靴、飲料水、マットまたはバスタオル(無料貸出あり) ※運動できる服装で参加ください。

料 1,500円

※参加料は開催初日に徴収します。

※開催初日以降のキャンセルによる未納や返金は受け付けません。

講 佐々木 早苗氏(フィットネスサポーター)

申 10月14日(金)9:00～直接か電話で申し込みください。(定員になり次第、締め切り)

わが家のアイドル

3歳未満のお子さんを、応募順に掲載しています。写真のほか、お子さんの名前(ふりがな)、性別、生年月日、連絡先、写真の説明(50字以内)を書いて、封書またはメールで送ってください。メールの場合、480×640ピクセル・解像度200dpi以上のデータを受け付けます。

かのうと
菅野 侑采 ちゃん

令和4年1月

パパもママも侑采ちゃん
が大好きだよ♡大き
なったらたくさんいろ
んな所にお出かけし
ようね!



こうふうか
後藤 風花 ちゃん

令和3年12月

表情も豊かになってき
て日に日に成長を感
じるよ。たくさんおしゃべ
り出来る日を楽しみに
してるよ♡



【編集と発行】名取市企画部なとりの魅力創生課
〒981-1292 名取市増田字柳田80
TEL 022-384-2111(代) FAX 022-384-9030
①https://www.city.natori.miyagi.jp

印刷/（有）印刷センター 0384-1335

市長コラム

縦走



名取市長

山田 司郎

「名取駅を目的地に」

名取市では現在「名取駅東地区にぎわい再生計画」の策定を進めています。

都市計画マスタープランには「増田地区は行政・商業・経済・文化等の都市機能が集積した本市の中心的な役割を担う地域」であり、名取駅周辺は「にぎわい拠点」として位置づけられています。一方、高い生活利便性と至便な交通環境がありながら、名取駅東口の周辺エリアは図書館がある複合ビルを除けば、必ずしも「にぎわい拠点」にはなっていないのが現状です。

名取駅は仙台駅、あおば通駅に次いで県内3番目に乗車人数が多い駅でありながら、通勤通学の利用以外で名取駅を訪れる人はそう多くはないと言わざるを得ません。名取駅を通過駅ではなく、目的地にしたい！そんな思いがあります。

昨年、市民と増田地区の事業者を対象としたアンケート調査を実施して課題を整理しました。今年には策定委員会やワークショップを開催する中で「若者が集まる場所にしたい」との意見があり、尚絅学院大学と名取北高、仙台高専の学生さんに協力いただき、若者との懇談会も開催したところです。

その中で、図書館東側や防災公園周辺の市有地および増田公園(三角公園)の活用や、若者が来なくなるまちづくりについて意見交換することができました。計画策定後は、名取まちづくり株式会社などと連携しながら、事業化に向けた具体的な協議に移行する予定です。近い将来、名取駅東口の周辺エリアが、若者を含め多くの人が集まる魅力とにぎわいあふれるまちに進化することを願っています。



なとり防災メール

緊急時に災害・防災関連情報をメールで受け取ることができます。空メールを送信してください。

☑ bousai1-entry@natori.e-msg.jp



わが家のアイドル・ご意見あて先

〒981-1292[住所記入不要]

名取市役所なとりの魅力創生課国際交流・広報係

FAX384-9030

☑ voice@city.natori.miyagi.jp