

広報なとり

# NATORI

2

2023  
No.1091

## 名取市二十歳を祝う会



なとりの最新情報や  
魅力が満載!!



広報なとりバックナンバーは  
市ホームページで読むことが  
できます。

広報なとり 🔍 検索

—新たな人生の門出を祝う—

# 名取市二十歳を祝う会

快晴に恵まれた1月8日 日曜日、二十歳という人生の節目を迎える皆さんをお祝いする「名取市二十歳を祝う会」が開催されました。

名取市では、平成14年4月2日から平成15年4月1日までに生まれた777人が今年度二十歳となり、人生の新たな門出を迎えました。

会場では、友人や同級生と久々の再会を喜び写真を撮る二十歳の皆さん、大きく成長したわが子を感じ深げに見送る家族、かつての教え子の成長に目を細める学校の先生など、多くの人で賑わいました。それぞれ立場や視線は違えど、二十歳を迎える皆さんを心いっぱい祝福しました。



# 二十歳を祝う会 実行委員の想い

## 一生に一度の晴れ舞台を 盛り上げたい

二十歳を祝う会実行委員の委員長を務めているのは本郷真菜さん。名取第一中学校の卒業生です。

中学、高校とジュニアリーダーとして活動していました。本郷さんの先輩たちが成人式の代表挨拶などをしてきた様子を見て、「一生に一度の『二十歳を祝う会』を盛り上げたい」と思い、実行委員長に立候補したそうです。



本郷真菜さん

## 『成人式』から『 二十歳を祝う会』に

民法改正により、成人の定義が二十歳か

ら十八歳に変更されました。それに伴い今年度から従来の成人式という名称から「二十歳を祝う会」に変更。また、新たな試みとして、実行委員会形式での開催となりました。

第一部と第二部に分け、「思い出のストライドショー」「なとりふるさとクイズ」「二十歳おめでとう抽選会」など、アトラクションを企画。二十歳の皆さんの思い出に残る会になるよう、本郷さんを中心に実行委員の皆さんで趣向を凝らしました。

## 感謝の思い

本郷さんは、ジュニアリーダーの活動を通して、地域の子ども会や姉妹都市交流など、さまざまな出会いを経験し、多様な価値観を学んできました。「これまで関わった皆さんにありがとうと伝えたいです」と自分を成長させてくれた人達に感謝を示します。

そして、二十歳という人生の節目を迎え、「お父さん、お母さん、本郷にありがとう。楽しいことや辛いことを共有し、進路など真剣に向き合ってくれました。二人がいたから、二十歳の日を迎えることができました。これからもよろしくお願いします」と両親に感謝の思いを話しました。

## 人生の新しい舞台に向けて

今年、学校を卒業し、医療事務として新たな一歩を踏み出す本郷さん。「社会人であることの自覚を持ち、責任ある行動を取りたいです。自立した社会人として過ごせるようにしたいです」と今後の意気込みを話します。



# を祝う会

「名取市二十歳を祝う会」の様子を市公式Instagramで紹介しています。



NATORI\_MIRYOKU\_OFFICIAL



6



7



8



9



10



11

- 6 看板で記念撮影
- 7 記念品のカーネーションを持って記念撮影！
- 8 アトラクションでは賞品も用意されました
- 9 久しぶりに会った友人と話が弾みます
- 10 増田中学校卒業生の皆さん
- 11 名産のカーネーションが記念に渡されました
- 12 会場に向かう4人
- 13 受け付けをする出席者



12



13

親に「20年間お世話になりました。ありがとうございます。」と伝えたいです。

半澤 磨宙さん

助産師を目指して勉強しています。立派な医療従事者になれるよう頑張りたいです！

高橋 あいさん

4月から保育士になるので、良い先生になりたいです！

伊藤 舞雪さん

これまで育ててくれた両親に一言「ありがとう」と言いたいです。

後藤 元太さん

二十歳が描く  
未来の自分  
夢や目標、そして家族への思いを聞きました。



# 名取市二十歳



2



3



1



4



5

- 1 誓いの言葉を読み上げる庄子さんと赤坂さん
- 2・3 ふるさとクイズの様子
- 4 真剣な表情で壇上を見上げる二十歳の皆さん
- 5 記念のカーネーションを受け取る遠藤さんと菊地さん

## 将来への決意

式典では、実行委員の庄子海斗さんと赤坂奈留さんが二十歳を代表し、誓いの言葉を述べました。

「これから歩む道のりは決して平たんではなく、さまざまな困難が待ち構えていると思います。しかし、今後の人生をより素晴らしいものにするため、これまで培ってきた経験を活かして、しっかりとしたものの方、考え方を身に付けながら、自分の道を一步一步歩んで行きたいと思えます」。この言葉からは、まだ見ぬ未来を自分の力で切り開いていくという意志が感じられました。

人生の大きな舞台に立つ二十歳の皆さんが、誓いの言葉を胸に刻み、幸せな人生を歩んで行くことを信じています！

無病息災。健康に気を付けて仕事を頑張りたいです！

お客様とスムーズに話ができるように頑張ります！

今の仕事を頑張りたい！

パティシエ・バリスタの専門学校に通っています。将来は自分のお店を持ちたいです！

保育士になるので、子どもたちと一緒に楽しみながら、自分も成長できるように頑張っていきたいです！



日野 楓さん



加藤 樹世歌さん



板橋 美空さん



出丸 純靖さん



齋藤 佳乃さん



※このページ内の写真に写っていて、欲しいという人には写真を差し上げます。  
 などの魅力創生課国際交流・広報係(3階・☎724-7143)までご連絡ください。

## 「多文化トークタイム Christmas Season」 が開催されました

海外出身者との交流の場を提供し、自発的な交流を支援することを目的に多文化共生事業「多文化トークタイム Christmas Season」が12月17日に市文化会館で開催されました。

料理人タレントのタアちゃんによるタイ文化講演や、「クリスマス」をテーマとした参加者同士による交流会などが行われ、多文化共生への理解を深めました。



## 仙台空港の国際便が2年9カ月ぶりに 再開しました

12月26日、仙台空港の国際便が再開し、タイから乗客約240人を乗せたチャーター便が到着しました。

当日、仙台空港では名取市長をはじめ、宮城県、仙台市、岩沼市の関係者やカーナくんなどのゆるキャラ、観光PR集団「伊達武将隊」が乗客を出迎えました。



## 令和5年名取市消防出初式が開催されました

1月8日、市民体育館前広場にて令和5年名取市消防出初式が開催され、消防職員と消防団員は防災への決意を新たにしました。

これまで、新型コロナウイルスの影響で規模を縮小し、式典のみの開催でしたが、3年ぶりに観閲行進と一斉放水が行われるなど、消防職員、消防団員の勇壮な姿が見られました。



### 今月の表紙

成人の日の前日にあたる1月8日 日曜日。名取市で「二十歳を祝う会」が開催されました。会場となった市文化会館では、晴れ着に身を包んだ二十歳の皆さんの元気な姿が見られました。二十歳を祝う会では、これから輝かしい未来を歩んでいく皆さんの笑顔であふれていました。

### CONTENTS

- |   |               |
|---|---------------|
| 02 特集                                   | 11 子育て支援コーナー  |
| 06 シティアングル                              | 14 さわやか健康     |
| 07 名取人・Friendship with Canada           | 15 情報プラザ      |
| 08 マイナンバーカードの申請期限が<br>令和5年2月末までに延長されました | 28 そうだん室      |
| 10 名取市減塩お弁当コンテスト                        | 30 各施設のイベント案内 |



※掲載している情報については、新型コロナウイルス感染症の状況により中止や延期、内容を変更する場合があります。最新の情報は市ホームページなどをご確認ください。



一般社団法人笑い文字普及協会

初級講師 只野玲子さん

「笑い文字をきっかけに  
笑顔が広がってほしい」

「ありがとう——身近な言葉だが、面と向かって言うとは照れくさい。そんな言葉を大切にし、文字と笑顔で表現する人がいる。「文字の中に満面の笑顔が入っていることで、感謝の気持ちに笑顔添えて伝えることができる」。そう話すのは保育士として働きながら笑い文字普及協会で講師を務める只野玲子さん。

笑い文字普及協会では、「書いて半分、渡して完成」「感謝と喜びの循環」を目指している。大切な方を想いながら感謝の気持ちを込めて書き、渡して、笑い文字は完成する。笑い文字で最初に習うのは「ありがとう」の言葉。「多くの方に笑い文字をお伝えし、たくさんの方に書けるようになってほしい。そして書いて渡していくことで、幸せを巡らせてほしい」と想いを話す。

只野さんの初級講座に親子で受講した小学4年生の男の子が「お母さん、産んでくれてありがとう。おれ、頑張って生まれてきたんだよ」と感謝の想いを伝えあったそう。「ありがとう」を伝える方法として、笑い文字の可能性を実感した。

只野さんは「ありがとう」という言葉が飛び交う社会になってほしいと願い、感謝の気持ちを込めて筆を取る。

## Friendship with Canada



### カナダ国スーク市との交流

名取市とカナダ国スーク市は、中学生海外派遣事業など、20年以上も相互交流を行っています。

2022年のクリスマスには、スーク市からクリスマスと新年のお祝いの言葉が綴られたメッセージカードとキャンディを送っていただきました。

また、立命館大学永野ゼミが企画した「チューリップで繋ごうカナダと閑上の絆」で、カナダを代表する花の一つであるチューリップが市役所で育てられています。



問 などの魅力創生課国際交流・広報係 ☎724-7143

## マイナポイント第2弾の対象となる マイナンバーカードの申請期限が 令和5年2月末までに延長されました

Topics  
01

カード申請期限の  
延長は今回が最後です。  
早めの申請を！



### マイナポイントの内訳

①マイナンバーカードの  
新規取得などで最大  
**5,000円分** ※



②健康保険証としての  
利用申込で  
**7,500円分**



③公金受取口座の  
登録で  
**7,500円分**



●マイナポイント第2弾の対象はマイナンバーカードをはじめて申請した日が令和5年2月末までの人で、既に作成している人も対象です。

●マイナポイントの申請期限についても延長予定です。(令和4年12月末時点)

※選択したキャッシュレス決済サービスでチャージまたは買い物をする事で付与されます。

(マイナポイント第1弾で既に上限5,000円分を受け取った人は再度受け取ることはできません)

マイナポイントの詳しい手続き方法はこちらから確認ください。⇒



「よく分かる！マイナ  
ポイント取得ナビ」

### 名取市民の約7割がマイナンバーカードを申請しています！

名取市の人口に対するマイナンバーカードの申請率は

年月日	令和4年5月末	令和4年8月末	令和4年11月末
申請率	約53.2%	約58.2%	約68.4%

※総申請受付数より算出

と増加しています。マイナポイントが受け取れるこの機会にマイナンバーカードを取得しませんか？

なお、カード申請から交付までに約1カ月の期間を要します。カード申請期限間際には窓口混雑が予測されます。窓口緩和の観点から可能な限りお早めにカード申請をお願いします。

申請に当たっては、スマートフォンなどによるオンラインまたは郵送で簡単に申請することができます。

お問合せ先

マイナンバー総合フリーダイヤル (無料)

☎ 0120 - 95 - 0178

マイナンバーカード取  
得方法の詳細はこちら  
からご覧ください。↓

受付時間: 平日9:30~20:00 土日祝9:30~17:30

マイナンバーカードの取得について 市民課市民係 ☎ 724 - 7100

マイナポイントの制度について 政策企画課政策係 ☎ 383 - 6237

Topics  
02

## お買い物バス

市では、買い物が難しい地区や皆さんに対して、買い物手段の確保と高齢者などの外出促進を目的に、買い物支援を行う事業者に対して補助金を交付しており、今年度は㈱伊藤チェーンの事業を支援しています。

この事業の継続には皆さんのご利用が不可欠です。ぜひ、ご近所様お誘い合わせの上、お買い物を楽しみに出かけましょう！皆さんのご利用がお買い物バス継続の第一歩になります。

**実施内容** スーパーなどが遠い地区と㈱伊藤チェーンが運営するスーパーを結ぶお買い物バスを運行

**運賃** 無料

**留意事項** ①お買い物バス専用のバス停はありません。バスが来たら、手を挙げてください。

②満車の場合は通過します。

③小学生以下は保護者同伴でなければ乗車不可です。

④都合により、運休、運行時刻の変更などが生じる場合があります。

**お買い物バスの詳細** 9ページ「お買い物バス時刻表」をご覧ください。



詳細は市HPを  
ご覧ください



### お買い物バス時刻表

ゆりが丘→みどり台→那智が丘コース時刻表(月・水・金曜日運行)

乗降場所	第1便	第2便
	出発時刻	乗降時刻
<b>食品館イトー名取店 発</b>		<b>11:20発</b>
ゆりが丘1丁目北付近	9:50	11:35
ゆりが丘1丁目付近	9:51	11:36
ゆりが丘2丁目付近	9:52	11:37
ゆりが丘3丁目付近	9:53	11:38
尚綱学院大学前	9:55	11:40
ゆりが丘4丁目集会所付近	9:56	11:41
ゆりが丘5丁目西付近	9:57	11:42
ゆりが丘5丁目付近	9:58	11:43
ゆりが丘5丁目集会所付近	9:59	11:44
尚綱学院大学バス ロータリー向かい	10:00	11:45
ゆりが丘郵便局前	10:01	11:46
みどり台中学校前	10:02	11:47
みどり台	10:03	11:48
みどり台入口	10:04	11:49
那智が丘5丁目 中央公園前	10:05	11:50
那智が丘4丁目 那智が丘クリニック様付近	10:06	11:51
那智が丘4丁目 こんのほり灸院向かい	10:07	11:52
那智が丘2丁目 児童センター手前付近	10:08	11:53
那智が丘2丁目 シンドバッド商会様付近	10:09	11:54
那智が丘1丁目5-1付近	10:10	11:55
那智が丘1丁目 もみじ公園まえ	10:11	11:56
那智が丘入口	10:13	11:58
<b>食品館イトー名取店 到着</b>	<b>到着 10:28</b>	<b>到着 12:13</b>
<b>お買い物の時間</b>	<b>52分</b>	<b>1時間22分</b>

名取が丘コース時刻表(月・水・金曜日運行)

乗降場所	第1便	第2便
	出発時刻	乗降時刻
<b>食品館イトー名取店 発</b>		<b>10:30発</b>
愛の杜1丁目バス停付近		10:32
トップクリーニング様向かい	9:12	10:34
山居バス停向かい/交差点付近	9:13	10:35
名取が丘東集会所前	9:14	10:36
名取が丘保育所様 交差点の手前	9:15	10:37
名取が丘2丁目10-1 交差点付近	9:16	10:38
名取が丘2丁目15-5 T字路付近	9:17	10:39
名取が丘2丁目14-1 交差点付近	9:18	10:40
名取が丘4丁目 県営住宅前	9:19	10:41
旧仙台銀行支店様前	9:20	10:42
教員宿舎前	9:21	10:43
河北新報社南名取販売所様前	9:22	10:44
大友商店様付近	9:24	10:46
名取が丘公民館前バス停付近	9:25	10:47
名取が丘5丁目地内	9:26	10:48
名取が丘西口バス停向かい	9:27	10:49
愛の杜1丁目バス停付近	9:28	10:50
<b>食品館イトー名取店 到着</b>	<b>到着 9:32</b>	<b>到着 10:52</b>
<b>お買い物の時間</b>	<b>1時間</b>	<b>1時間23分</b>

館腰駅前発→飯野坂→植松コース時刻表(月・水・金曜日運行)

乗降場所	第1便
	出発時刻
<b>食品館イトー名取店 発</b>	
植松4丁目 館腰駅前(交番・駐輪場)付近	14:30
植松4丁目 館腰郵便局様向かい	14:31
植松4丁目 石井商店様前付近	14:32
植松3丁目 JA様向かい	14:33
植松3丁目 植松集会所前付近	14:34
植松1丁目 館腰小学校前	14:35
植松1丁目 うえまつ調剤薬局様前付近	14:36
植松1丁目 交差点・信号機の前付近	14:37
飯野坂7丁目 日の出寿司様付近	14:38
飯野坂7丁目 おおともふとん店様付近	14:39
小豆島島東 名取ゴルフガーデン様入口付近	14:40
小豆島生活センター様付近	14:41
<b>食品館イトー名取店 到着</b>	<b>到着 14:43</b>
<b>お買い物の時間</b>	<b>52分</b>

四郎丸→袋原→高柳コース時刻表(火・木・土曜日運行)

乗降場所	第1便	第2便
	出発時刻	乗降時刻
<b>ゆりあげ食品館 発 ～四郎丸・袋原経由</b>		<b>10:30発</b>
皇樽ヶ原バス停付近	9:30	10:56
山神バス停付近	9:31	10:57
下合畑バス停付近	9:32	10:58
<b>ゆりあげ食品館 到着</b>	<b>到着 9:38</b>	<b>到着 11:03</b>
<b>お買い物の時間</b>	<b>52分</b>	<b>1時間2分</b>

高柳→下余田→上余田→大曲→牛野コース時刻表  
(火・木・土曜日運行)

乗降場所	第1便
	出発時刻
<b>ゆりあげ食品館 発</b>	
高柳バス停付近	9:45
大曲布田バス停付近	9:46
多賀治神社前バス停付近	9:47
円満寺前バス停(木戸)付近	9:48
下余田バス停(鹿島)付近	9:49
中荷前バス停(鹿島)付近	9:51
(株)飛田組工事事務所様前付近	9:52
中荷北バス停(中荷)付近	9:53
大徳バス停付近	9:54
大内自動車様前付近	9:55
JA増田青果物集出荷センター様前付近	9:56
白山姫神社前付近	9:57
円満寺前バス停(飯塚)付近	9:58
大曲バス停(藤木)付近	9:59
一本杉バス停付近	10:00
内海バス停付近	10:03
伊藤バス停付近	10:04
下北原バス停(高柳辻)付近	10:04
高柳バス停の先、(株)仙南工業様付近	10:05
<b>ゆりあげ食品館 到着</b>	<b>到着 10:10</b>
<b>お買い物の時間</b>	<b>1時間8分</b>

※お買い物バスの詳細については、(株)伊藤チェーン(☎0224-58-7171)に問い合せください。

**問** 政策企画課政策係 ☎ 724-7144(直通)

Topics  
03

## 名取市減塩お弁当コンテスト

昨年開催した、「名取市減塩お弁当コンテスト」でグランプリを受賞した名取北高等学校の皆さんを紹介いたします。



(左から高橋心羽さん、橋浦公歩さん)

### 🍴 コンテスト応募の理由と参加した感想

**高橋さん** 多くの皆さんに減塩について知ってほしいと思い応募しました。実際にお弁当を作ると普段の料理に使われている塩分量がとても多いことに気がつきました。

**橋浦さん** 名取市の方が健康について考えるきっかけになればいいなと思い応募しました。コンテスト後には、一食におけるカロリーや塩分量など、いつもより意識して食べるようになりました。

**茂野先生** 栄養価計算は大変でしたが、家庭科専門科目「フードデザイン」履修者に必要なスキルですので、よい学習になりました。「フードデザイン」では、地域で実践されている食育の推進活動状況を知る学習がありますので、コンテストに限らず今後も何らかの形で関わりたいです。

### 🍴 お弁当を考案する上で、難しかったことや工夫した点はどのようなところですか？

**高橋さん** カロリー計算が難しかったです。最初は1000kcal超えになっていて、どのようにしてカロリーを減らすかたくさん考えました。

**橋浦さん** 始めはカロリーが思ったよりも多く、苦戦しましたが材料で減らせるものを減らしながら改善しました。お弁当は、彩りよく、野菜を多く食べられるように工夫しました。

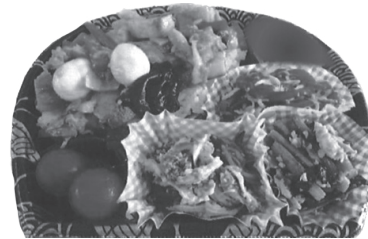

グランプリ  
『いろどり中華弁当』

イトーチェーン  
ゆりあげ食彩館で  
昨年11月に販売  
されました！



名取市『減塩お弁当コンテスト』の詳細は、市ホームページからご覧ください！

([https://www.city.natori.miyagi.jp/soshiki/kenkou/hokenc/node\\_63084/node\\_92790](https://www.city.natori.miyagi.jp/soshiki/kenkou/hokenc/node_63084/node_92790))



問 保健センター ☎382-2456

Topics  
04

## 「なとりde協働のまちづくり」Twitter

協働によるまちづくりを推進し、まちづくり活動に触れる機会を増やすことを目的に市民協働課の公式Twitterをはじめます。

名取市協働提案事業やなとりこどもファンド事業等に関する情報や採択事業に関する活動状況・事例などを発信します。

フォロー、リツイート、いいね♥お願いします！！

#なとりde協働のまちづくり #名取市協働提案事業 #なとりこどもファンド



問 市民協働課 ☎724-7183



## 子育て支援センター・子育てひろば

0歳から就学前までの子育て中の親子が、ゆったり楽しく遊べる子育てサロン・子育てひろば、子育て相談などを日々、行っています。イベントなどで時間や場所に変更がある場合があります。初めて利用する際は、電話でご確認ください。

## ① 高館あおぞら保育園

☎381-2031 (10:00~16:00)

## 子育てサロン「りんご組」

☎ 平日の10:00~12:00、14:30~16:00

## 離乳食広場

実際に離乳食を見たり、管理栄養士に離乳食期の食事について話が聞けます!

☎ 2月21日(火)10:00~11:00 場 りんご組

☎ 2月7日(火)10:00~ 定 6組

## ひなまつり会

歌や製作でひなまつりの雰囲気を楽しみましょう♡

☎ 3月3日(金)10:00~11:30 場 りんご組

☎ 2月17日(金)10:00~ 定 6組

## ③ 本郷小規模保育所

☎080-9637-8084 (9:00~17:00)

## 子育てひろば「きららルーム」

☎ 月~土曜日 9:00~12:00、14:30~17:00

「ニコニコピクチャー」テーマ:「節分」

☎ 2月9日(木)10:00~11:00

遊びの広場「きららタイム」『おひなさま製作』

☎ 2月16日(木)10:00~11:00

☎ 2月6日(月)~10日(金) 定 5組

「2月お誕生会」 ☎ 2月22日(水)10:00~11:00

☎ 2月13日(月)~17日(金) 定 5組

ポップコーンタイム ☎ 2月24日(金)10:00~11:00

☎ 2月13日(月)~17日(金) 定 5組

離乳食クエストタイム ☎ 2月28日(火)11:20~12:00

## ⑤ 那智が丘児童センター

☎090-2849-2051 (9:00~17:00)

## 子育てひろば「ぴよぴよハウスinなちがおか」

☎ 平日の9:00~17:00

## ぴよぴよDAY「みんなで鬼退治!」

☎ 2月3日(金)10:30~11:15 場 遊戯室

☎ 1月20日(金)10:00~ 定 8組

## なんでも相談会

保健師、栄養士、保育士が相談に応じます。

☎ 2月7日(火)10:00~11:30

場 那智が丘児童センター

☎ 1月24日(火)10:00~ 定 各4組程度

## ② 下増田児童センター

☎724-7978 (9:00~17:00)

## 子育てひろば「ぴよぴよハウスinしもますだ」

木のぬくもりが感じられる、親子でゆったり過ごせるところです。

☎ 平日の9:00~17:00

## オマチマンコンサート

オマチマンがやってきて親子コンサートを行います!

☎ 2月15日(水)10:30~11:30 場 ホール

☎ 未就学児親子

☎ 当日10:10~ ※先着15組限定

## ④ 増田児童センター

☎381-1305 (9:00~17:00)

## 子育てひろば「ぴよぴよハウス」

☎ 平日の9:00~17:00

~子育てにわらべうたと絵本を~

「とみこ先生のわらべうたあそび」

2つのグループに分けて開催します。

☎ 3月2日(木)①10:30~11:00 ②11:05~11:35

☎ 未就学児親子 場 集会室

☎ 2月13日(月)10:00~28日(火)17:00

☎ 各7組程度 ①・②同じ内容

## ⑥ 名取市子育て支援拠点施設 cocol'll

☎281-8172 (10:00~17:00)

☎ 水曜日、祝日の翌日(土・日・祝日は開館)

☎ イオンモール名取3階

## 助産師サロン「ぼかぼか」

☎ 2月3日(金)10:30~11:30 ☎ 申込受付中 ☎ 定 5組

☎ 2~5か月までの親子 場 あかちゃんひろば ☎ 料 無料

## 「welcome baby! プレパパ・ママ講座」

夫婦円満で子育てするコツ、一緒に考えてみませんか?

☎ 2月12日(日)10:30~12:00 ☎ 1月22日(日)~

☎ 尚絅学院大学地域連携交流プラザ(cocol'll隣)

☎ 第1子妊娠中のプレパパ・ママ ☎ 定 6組 ☎ 料 無料

☎ 講 東北福祉大学教授 助産師 塩野悦子先生

\*感染症の状況により、日程が変更または中止になる場合があります。また、37.5度以上の発熱がある場合、利用はご遠慮ください。

☎ …日時 ☎ …受付 ☎ …内容 ☎ …場所 ☎ …申し込み ☎ …料金 ☎ …対象 ☎ …定員 ☎ …講師 ☎ …休 …休館日 ☎ …問い合わせ

## 子育て相談

各施設では子育て相談を行っています。

☎ ① 平日 10:00~15:00 ②③④⑤ 平日 9:00~17:00 ⑥ 開館日 10:00~17:00

## 児童センターの長期休業 (春休み)利用受け入れ

春休み期間中、就労などで保護者が家庭にいない小学生を対象に児童センターで児童の受け入れを行います。

4月1日以降は新一年生も利用できます。利用には申し込みが必要です。

**利用時間** 8:00～18:00

**利用料** 各500円(学年末・学年始め)

**必要書類** 申請書・就労証明書・利用状況届

**書類配布・申し込み** 2月1日(水)～28日(火)

**問い合わせ** (配布/申込先)

増田児童センター ☎382-4567

名取が丘児童センター ☎382-1256

館腰児童センター ☎383-9170

相互台児童センター ☎386-5023

ゆりが丘児童センター ☎386-5298

那智が丘児童センター ☎386-2051

下増田児童センター ☎382-1345

愛島児童センター ☎382-1213

閑上児童センター ☎385-2707

増田西児童センター ☎384-6791

高館放課後児童クラブ ☎382-1010

※高館放課後児童クラブのみ14:00～17:30受付

**問** こども支援課子育て支援係 ☎724-7118

## 児童センター土曜日利用

土曜日の預かり事業を実施しています。4月から利用を希望する場合は事前に申請が必要です。

**対象児童**

①土曜登録(通年利用)

保護者の就労などにより、土曜日に留守家庭となる児童

②一時利用(単発利用)

保護者の傷病・出産・看護などで一時的に留守家庭となる児童

※一時利用は定員の空き状況により受け入れとなります。

**必要書類**

①土曜日登録申請書・就労証明書・利用届

②一時利用申請書

**申込方法**

①前月の10日までに利用施設へ必要書類を提出してください。事前に予約受け付けし、お子さん同伴で申し込んでください。

②前月11日～利用日5日前までに空き状況を確認のうえ、利用施設へ必要書類を提出してください。

**利用時間** 8:00～17:00まで

**利用料** 日額500円

**実施施設** (問い合わせ/配布/申込先)

増田児童センター(定員:40人) ☎382-4567

那智が丘児童センター(定員:30人) ☎386-2051

増田西児童センター(定員:30人) ☎384-6791

**問** こども支援課子育て支援係 ☎724-7118

## 令和5年度保育所一時預かり事業 定期的利用児童募集

**募集保育所**

保育所名	対象児童	定員	電話番号
名取が丘保育所	市内在住の満6カ月以上で就学前の集団での保育が可能な児童(幼稚園、保育所に入っていないこと)	各10人程度	384-2061
高館あおぞら保育園			381-2011

※定員は、曜日、年齢により異なります。

※市内認可保育所入所申し込み、待機をしながらの定期的利用はできません。

**利用基準** 市内在住で、保護者が週3日以内の仕事に従事しているため、家庭での保育ができない場合

**申込方法** 希望する保育所に直接電話してください。

**受付期間** 2月15日(水)～ ※定員になり次第締め切ります。

**受付時間** 平日の10:00～16:00(土・日曜日・祝日は除く)

**問** こども支援課保育係 ☎724-7181または各実施保育所・保育園

## ひとり親家庭の皆さんへ

ひとり親家庭の人を対象に以下の事業を行っています。下記の利用を希望する場合はいずれも事前の相談が必要です。

### 【ひとり親家庭日常生活支援事業】

ひとり親家庭の人が病気や看護、冠婚葬祭、出張などで日常生活に困ったとき、自宅に家庭生活支援員を派遣します。

### 【就労支援事業】

対象は、ひとり親家庭の親のうち、児童扶養手当の支給を受けている人などです。

#### ①高等学校卒業程度認定試験合格支援事業

高等学校を卒業していない(中退を含む)ひとり親家庭の親および児童が、高等学校卒業程度認定試験合格のための講座(通信教育を含む)を

受講開始・修了した場合や合格した場合に受講料の一部を支給します。

#### ②高等職業訓練促進給付金等支給事業

生活安定のため、就職に有利な特定の資格を取得する対象です。修業期間中や修業期間終了後に給付金を支給します。

#### ③自立支援教育訓練給付金支給事業

能力開発の取り組みを支援し、自立に向けた教育訓練などの受講料の一部を支給します。対象となる講座は、インターネットで検索できます。

教育訓練給付制度検索システム **検索**

詳しくは市ホームページで確認するか、問い合わせください。

**問** こども支援課家庭児童係 ☎724-7119

## 出産・子育て応援事業

安心して出産・育児ができるよう相談支援と経済支援を開始します。

妊婦や子育て家庭に寄り添い、面談などを通じて必要な支援につなぐ伴走型相談支援の充実と、子育てにかかる費用の負担軽減を図るため、出産・子育て応援給付金を支給し、経済的支援を行います。

### 伴走型支援

- ①妊娠届時：面談・アンケート → 出産までの見通しを立てる
- ②妊娠8カ月頃：アンケート、希望者に面談 → 産前・産後の支援、手続きについて確認
- ③出生後：面談・アンケート → 産後のサービス紹介、相談窓口の紹介など

**支給対象者** 令和4年4月以降に妊娠・出産した人

※対象者には順次案内します。

### 支給金額

- 妊娠届後 5万円
  - 出生後 5万円(新生児一人当たり)
- ※アンケートの回答・面談終了後、申請書の提出が必要です。  
 ※対象者で令和4年12月31日までに出産した人は10万円を一括支給します。  
 ※令和4年4月以降に妊娠届を提出した人で、まだ出産していない人には5万円を支給します。

### 支給方法

- 対象者には1月中旬にアンケートと申請書を郵送しました。また、1月中旬以降妊娠届を提出した人は面談時に、令和5年1月以降に出産した人は赤ちゃん訪問時に申請書をお渡しします。
- 給付金は、口座振り込みで支給します。

### 問

- 相談について……… 保健センター ☎382-2456
- 申請・支給について…こども支援課 ☎724-7119

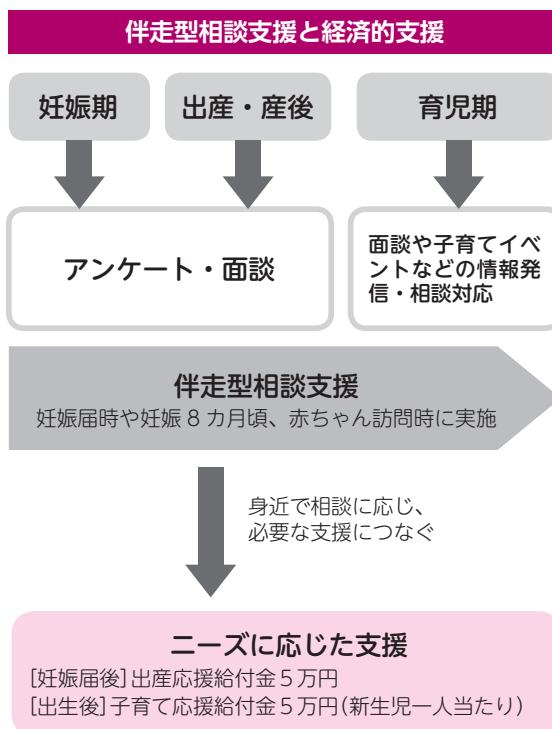



## お子さんの健康診査など

**問** 保健センター ☎382-2456 **場** 保健センター ※駐車場は市民体育館1レーン(砂利側)をご利用ください。

- お子さんやご家族に風邪症状などがある場合は受診を控えていただき、次の日程をご案内しますので、ご連絡ください。
- お子さんやご家族の所属団体(保育所、幼稚園、学校、職場など)で感染症が流行し、学級閉鎖や臨時休園などの措置がとられている場合は、お子さんに症状がなくても受診をご遠慮ください。
- 保護者の同伴は1名にさせていただきます。ごきょうだいの同行は可能な限りお控えください。



↑子育てアプリ  
なとりっこ

### 3カ月児健康診査★

**対** R4年10月生  
**日** 2月14日(火)・16日(木)

### 2歳6カ月児歯科健康診査★

**対** R2年8月生  
**日** 2月15日(水)・22日(水)

### 7カ月児相談

**対** R4年7月生  
**日** 2月21日(火)  
● 13:00~13:15  
増田、増田西、  
名取が丘、関上  
● 14:15~14:30  
下増田、館腰、愛島、高館  
相互台、那智が丘、みどり台  
ゆりが丘

**対** R4年8月生  
**日** 3月15日(水)  
● 13:00~13:15  
増田、増田西、  
名取が丘、関上  
● 14:15~14:30  
下増田、館腰、愛島、高館  
相互台、那智が丘、みどり台  
ゆりが丘

### 1歳8カ月児健康診査★

**対** R3年6月生  
**日** 2月2日(木)・9日(木)

### 3歳6カ月児健康診査★

**対** R1年8月生  
**日** 2月1日(水)・8日(水)

★詳細は個別通知します。

### BCG(結核)予防接種を受けましょう

**対** 生後3~11か月の乳児 **日** 2月22日(水)9:30~10:30  
**持** 母子健康手帳、予防票

**持** 母子健康手帳、バスタオル ※個別通知はしません。



## 土曜日の小児科診療について

12月から来年の3月までの期間、従来の診療に加え、土曜日の18:00から21:00まで小児科診療を実施します。

**問** 休日夜間急患センター ☎384-0001



## 休日歯科当番医

5日(日) 上中デンタルクリニック(岩沼市) ☎0223-35-7557  
11日(土・祝) 清水歯科医院 ☎384-6338  
12日(日) たかとく歯科医院 ☎384-8841  
19日(日) 荘司歯科医院 ☎384-0101  
23日(木・祝) 大友歯科医院(岩沼市) ☎0223-24-3151  
26日(日) 名取中央クリニック(歯科) ☎382-6231

**問** 保健センター ☎382-2456



## 献血にご協力を(2月実施分)

**日** 11日(土・祝)、18日(土)、23日(木・祝)  
10:00~11:45、13:00~16:30

**場** イオンモール名取 **問** 保健センター ☎382-2456

## 成人風しん・成人男性風しん

### 【成人風しん予防接種(任意接種)費用助成】

妊婦(特に妊娠初期)が風しんにかかると、赤ちゃんに白内障や先天性の心臓病、難聴など(先天性風しん症候群)が起こる可能性があります。

3月31日での助成事業は終了します。

**対象者** 風しん抗体検査の結果「抗体がない」または「抗体価が低い」人で、①または②の条件を満たす人(これまでに助成を受けた人は対象外です)

①妊娠を希望する女性

②風しんの「抗体がない」または「抗体価が低い」妊婦の同居家族

**助成期間** 3月31日まで

**実施場所** 市内指定医療機関

※予防接種予防票は市内指定医療機関にあります。  
(※県で抗体検査の助成事業を実施しています。詳しくは県ホームページなどをご覧ください)

### 【成人男性風しん抗体検査・予防接種】

40から50代の男性は風しん抗体保有率が低く、風しんの患者数が増加しています。今後の風しんの発生や、まん延を予防するために、抗体検査・予防接種を令和7年3月までの時限措置として実施しています。

#### 抗体検査対象者

昭和37年4月2日から昭和54年4月1日生まれの男性(クーポン券を使って抗体検査を受けた人は除く)

#### 予防接種対象者

風しん抗体検査の結果、十分な量の抗体がない人  
※対象者には2月末日までに無料クーポン券を送付します。詳細は通知をご覧ください。

**問** 保健センター ☎382-2456

## 情報プラザ

問…問い合わせ  
申…申し込み  
✉…メール  
🏠…ホームページ

市役所の代表番号は ☎384-2111

## 暮らし・制度

## Jアラート訓練

地震・津波や武力攻撃などの発生時に備え、全国瞬時警報システム(Jアラート)を用いた訓練を行います。当日は、防災行政無線、防災ラジオ、なとり防災メールなどから情報が伝達されます。

**日時** 2月15日(水)午前11時頃

## 問 防災安全課防災係

☎724-7166

## 防災行政無線

## 一時停止を伴う修繕

災害時に避難情報などを発信する防災行政無線の無停電電源装置を修繕します。

作業中、装置の一部を一時停止します。災害などが発生

した場合は、防災行政無線以外から情報収集してください。(災害などが発生した場合には数分で装置を復旧します)

**日時** 2月14日(火)

午前9時～午後4時頃まで

## 問 防災安全課防災係

☎724-7166

## 市県民税申告相談

市県民税の申告相談は市役所6階第1、2会議室で2月10日(金)から3月15日(水)(土・日曜日、祝日は除く)までです。時間は午前9～11時、午後1～4時までです。

仙台南税務署の確定申告書作成会場(アズテックミュージアム)は2月1日(水)から3月15日(水)まで開設しています。(土・日曜日、祝日は除く。2月19日(日)・26日(日)は開設。)時間は午前9時～午

後4時までです。

申告内容により、アズテックミュージアムでの申告をお願いする場合があります。詳しくは広報なとり1月号または市ホームページをご覧ください。

## 問

●確定申告に関する問い合わせ  
仙台南税務署

☎306-8001

●市県民税申告に関するお問い合わせ  
税務課市民税係

☎724-7114

## 4月からごみの出し方が変わります

4月から、今まで焼却ごみで収集していたプラスチック製品をプラスチック製容器包装類と一緒に収集します。

詳細は広報なとり3月号でお知らせします。

## 問 クリーン対策課

## クリーン対策係

☎724-7161

## 就学援助制度

経済的な理由で、お子さんに義務教育を受けさせることにお困りの保護者に対し、学用品費・給食費などを援助する制度があります。申請は各学校で随時受け付けています。小学校へ入学するお子さんの申請は入学先の学校で4月から開始します。

## 問 学校教育課学務係

☎724-7172

## 手倉田くじら保育園の整備

「手倉田くじら保育園」について、運営法人と協議し建替整備をすることになりました。

新しい施設は、同保育園の園庭に整備する予定で、現在の保育事業を継続し、整備を行います。

定員は現在と同じ100人で、令和6年4月の開所を目指して事業者と協議を進めていきます。

## 問 こども支援課子育て支援係

☎724-7118

## インボイス制度説明会

会場 仙台南税務署(太白区  
柳生2-28-12)

日程 2月8日(水)、22日(水)

3月8日(水)、22日(水)

時間 ・午前10時から正午

・午後2時から午後4時

その他 事前予約が必要です

問 仙台南税務署

法人課税第一部門

☎30618005

## 低所得の子育て世帯に 対する子育て世帯 生活支援特別給付金

対象 新型コロナウイルス感染症の影響を受けて家計が急変し、ひとり親で収入が児童扶養手当を受給している人と同じ水準となっている人、ひとり親以外で非課税世帯と同じ水準になっている人、高校生以上の児童のみを養育している非課税世帯の人

給付額 児童一人当たり5万円

締め切り 2月28日(火)必着

その他

●令和4年6月以降にすでに

この給付金の支給を受けている人は除きます。

●申請が必要です。

●詳しくは市ホームページを確認するか、問い合わせください。

問 ことも支援課家庭児童係

☎72417119



## 農村婦人の家

### 令和5年度使用予約受付

空き日程について再募集しています。既に予約済みの団体も追加申請できます。

予約方法 農林水産課窓口で

空き日程を確認し、申し込みください。

※先着順で受け付け。空き日程がなくなり次第終了。

問 農林水産課園芸林業係

☎72417186

## 傷病手当金の支給対象 期間を3月31日まで延長

対象者 国民健康保険被保険者・後期高齢者医療被保険者のうち、給与の支払いを受けている被用者で、新型コロナウイルス感染症に感染または発熱などの症状があるため働くことができず、その期間が3日間を超える人

申請方法 郵送で申請ください。※詳細は市ホームページをご覧ください。お問い合わせください。

※労務に服することができなかった日ごとに、その翌日から2年が経過すると時効により支給ができなくなります。

問 保険年金課国民健康保険係

☎72417104

保険年金課後期高齢者医療・年金係

☎72417105

宮城県後期高齢者医療広域連合

☎26611021

## 軟弱野菜生産者 資材購入費一部補助

対象者 市内の農業者および農業法人

補助対象 令和4年4月1日から令和5年2月28日までに購入したほうれん草、小松菜、ゆき菜、ちんげん菜、春菊、つばみ菜の出荷用FG袋の購入費用

補助額

FG袋購入枚数×0.20円

※100円未満の端数切り捨て

申請受付期限 3月6日(月)

申請方法 申請書および添付書類と一緒に農林水産課窓口

に提出してください。

※JA名取岩沼から購入した分は、申請不要です。

申請書様式 市HPに掲載しています。

添付書類

●対象期間内に購入したことが確認できる書類の写し

●請求書

●補助金の振込先が確認できる通帳の写し

問 農林水産課園芸林業係

☎72417186



## 定期予防接種 再接種費用助成

**対象者** 次のいずれにも該当する人

●再接種を受ける日において市内に住所を有する人

●骨髄移植などにより、過去に接種した定期予防接種の効果が期待できないと医師に判断され、再接種した人

**助成金額** 定期予防接種の再接種にかかった費用(上限あり)

※定期予防接種とは、法に基づき市町村が実施している予防接種(麻しん・風しん等)

**申請期限** 再接種した日から1年以内

**申請場所** 保健センター

**受付時間** 平日午前8時30分～午後5時

### 必要書類

①名取市定期予防接種再接種費用助成金交付申請書

※保健センターおよび市ホームページにあります。

②再接種が必要と医師が判断したことを証明する書類

③骨髄移植などを受ける以前の定期予防接種歴が確認でき

るもの(母子健康手帳の写しなど)

④再接種歴が確認できる書類(領収書と医療費明細書の写し)

⑤助成金振込先口座の通帳

保健センター  
☎38212456



## 医療用ウィッグ(かつら) 購入費助成

**対象者**

●名取市に住所を有し、過去に助成を受けたことがない人

●がんの治療を受けている人

**助成金額** 3万円(助成上限額)

**申請期限** 医療用ウィッグ購入日から1年以内

**申請場所** 保健センター

**受付時間** 平日午前8時30分～午後5時

### 必要書類

①名取市医療用ウィッグ購入

費助成金交付申請書

※保健センターおよび市ホームページにあります。

②がん治療を受けていることを証明する書類(入院診療計画書・治療受診証明書・治療方針計画書・診療明細書など)

③医療用ウィッグ本体の購入価格がわかる領収書

④助成金振込先口座の通帳

保健センター

☎38212456

## 名取市犯罪被害者等 支援条例 制定

犯罪被害者やその家族・遺族は、ある日突然犯罪に巻き込まれ、生命を奪われたり、怪我を負うだけでなく、精神的・経済的にも厳しい状況に置かれるなど、日常生活を送ることが困難になる場合が少なくありません。

市では、犯罪被害者などの支援に関し、市民の皆さんに最も身近な行政機関として総合的な支援を行うため、犯罪被害者等支援条例を制定し、2月1日から施行します。

●条例の基本理念

①犯罪被害者などの支援は、その立場に立つて、十分な理解の下に推進されなければならない。

②犯罪被害者などの支援は、その名誉または生活の平穏を害されることなく、共に暮らしることができるよう推進されなければならない。

●犯罪被害者等の支援のための主な施策

①相談および情報の提供など

②一時支援金の支給

③啓発活動

※詳細は市ホームページをご覧ください。

**問** 防災安全課交通防犯係

☎72417164

## お詫びと訂正

広報なとり1月号「民生委員・児童委員 改選」就任者名簿」で掲載した氏名に誤りがありました。お詫びし、訂正いたします。

誤：柴崎 洋一さん

正：柴崎 陽一さん

## まちづくりディスカッション

市民の声を政策に反映し、市民参加による協働のまちづくりを進めるため、名取市では初めての取り組みとなる「まちづくりディスカッション」を開催します。

いくつかのグループに分かれ、「自転車を活用したまちづくり」をテーマに話し合います。集約した意見は、「名取市自転車活用推進計画」の参考にします。

**予定日時** 3月19日(日)10:00～15:30

※途中お昼休憩の時間を設けます。

**場所** 市役所議会棟(3階) 第1～4委員会室

**対象** 無作為に抽出した18歳以上の市民1000人に参加依頼書を1月下旬に送付しています。参加希望者の中から50人を選考します。

**その他** 開催の様子は市の広報媒体などで公表する場合があります。



**問** 政策企画課政策係 ☎724-7144

消費生活  
トピックス

### 慌てないで！ トイレの高額請求

トイレが詰まり、電話帳で見つけた業者に来てもらった。急いでいたので料金などは確認せず、修理をしてもらったが、新しい便器に交換することになった。作業終了時に「20万円」と言われ、仕方なく支払ったが、高額だと思う。

- トイレ修理、水漏れ修理、鍵の修理、害虫の駆除など、日常生活でのトラブルに業者が対処する、いわゆる「暮らしのレスキューサービス」は消費者が困った時の手助けとなる一方、料金や作業内容でトラブルになることもあります。
- 複数社から見積もりを取り、作業内容や料金をよく確認しましょう。事前に出張や見積もりにかかる料金の有無を確認することも大切です。
- 急なトラブルに備え、安心して依頼できる事業者の情報を集めておきましょう。

おかしいな？ 困ったな！ と思ったら、ひとりで悩まず、ご相談ください。

● 消費者ホットライン ☎188 ● 消費生活相談窓口 ☎724-7165



日ごろから  
備えよう



消費者教育推進大使  
名取市マスコット  
カーナくん

## 道路上に張り出している樹木の剪定・伐採をお願いします

私有地から道路や歩道上へ樹木が張り出していると、歩行者や自動車の通行に支障をきたすほか、道路標識やカーブミラーなどが見えにくくなり、大変危険です。

張り出した樹木は土地所有者に所有権があり、市で剪定または伐採をすることができません。これらが原因で事故などが発生した場合は所有者が責任を問われることがあります。

次のような状態の樹木などの所有者は、適切な管理をお願いします。

- 道路、歩道に樹木が張り出している。

- 樹木が枯れ、倒木する恐れがある。
- 降雨・降雪時に道路などに垂れ下がる状態になっている。

※作業時の注意事項

- 電線がある場所での作業は事前に東北電力やNTTに相談してください。
- 通行車両、自転車および歩行者の安全確保をお願いします。
- 作業中、はしごからの転落などに十分注意してください。

**問** 土木課土木総務係 ☎724-7126

## 特別児童扶養手当制度

**特別児童扶養手当とは** 精神または身体に一定の障がいを持つ20歳未満の児童を監護する人に手当を支給します。

### 障がいの程度

- ①身体障害者手帳1級から4級(一部)程度
- ②療育手帳AからB(一部)程度および同程度の精神障がい(精神発達遅滞、自閉症、ダウン症など)
- ③血液疾患などの内部疾患(白血病、悪性リンパ腫、神経芽細胞腫など)で日常生活が著しい制限を受ける

※各種手帳が交付されていない人でも障がい(症状)程度が一定以上と認められる場合は支給の対象です。

障がいの認定は県の判定医が行い、県知事が認定します。

**手当額**(2月現在) 障がい程度で1級(重度)と2級(中度)により区分されます。

1級 月額52,400円 2級 月額34,900円

※請求者および扶養義務者の所得が一定以上を超える場合や児童が児童福祉施設などに入所している場合には手当を受けることができません。

### 請求手続きに必要なもの

- 認定請求書、所定の診断書
- 請求者および児童の戸籍謄本
- その他各種手帳、通帳の写しなど

※請求はこども支援課で受け付けますが、診断書など必要な書類がありますので、事前に問い合わせてください。

**問** こども支援課家庭児童係 ☎724-7119

## 国民年金保険料 前納割引制度

国民年金保険料には、まとめて前払いすると保険料が割り引きされる「前納割引制度」があります。前納するためには申し込みが必要です。詳しくは仙台南年金事務所へお問い合わせください。特に口座振替による前納は割引額も高くお得です。

前納種類	前納期間	納付期限(口座振替日)	申込期限
6カ月	4月分から9月分まで	4月末日	2月末日
	10月分から翌年3月分まで	10月末日	8月末日
1年	4月分から翌年3月分まで	4月末日	2月末日
2年	4月分から翌々年3月分まで	4月末日	2月末日

**問** 仙台南年金事務所 ☎246-5111・保険年金課後期高齢者医療・年金係 ☎724-7105

## 移住支援金

東京23区に在住、または東京圏在住で23区内に通勤(大学等への通学期間含む)する人が名取市に移住し、対象求人へ就業するなど一定の要件を満たす場合に、支援金が受け取れます。

**支援額** 世帯移住の場合:100万円

単身移住の場合: 60万円

### 一定の要件

**移住元** 東京23区在住者、または東京圏から東京23区への通勤者(住民票を異動していないと該当しません。)

### 移住先

①「みやぎ移住ガイド」に掲載されている対象求

人に就業した人

②「みやぎUIターン起業支援補助金」の交付決定者

③自身の意思で名取市に移住し、移住元での業務を引き続きテレワークで行う人

④専門人材事業を活用して就業した人

⑤名取市が参加する移住相談会などに個別相談したことがある人

※要件に該当するかどうか不明な場合はなとりの魅力創生課に相談してください。

**移住後** 支援金申請後、5年以上継続して居住する意思がある人

**問** なとりの魅力創生課魅力創生係 ☎724-7182

シリーズ

**名取市の防災教育!!**

～いざという時のために～

**第35回 関上小中学校**

関上小中学校では、10月に愛知県の岡崎市立城南小学校と防災交流学习を行いました。この交流は、城南小学校から「東日本大震災当時の様子や思いなどを当時の先生から聞き、防災についてより身近に捉えさせたい」と申し出があり、実現しました。

交流は、オンライン形式で、両校の4年生が参加しました。震災当時のことや防災への取組について、関上小中学校の校長先生から講話がありました。

子どもたちは「最近自然災害が増えてきて、少し不安もありましたが、話を聞いて、1人でいるときは自分でできることは自分でやろうと思いました」「震災にあった人たちは、どんなにつらかったのか考えるだけでつらくなります。これからは、復興ボランティアなどにもかかわっていきたいです」と感想を話しました。

**問** 学校教育課 ☎724-7172



シリーズ

**名取市地域学校協働活動**

～学校を核とした地域づくりを目指して～

みどり台中学校区では、認知症サポーター養成講座が行われました。包括支援センターの人から認知症の症状と原因、接し方について教えてもらいました。最後に相手を傷つけないためには相手を知ることが、どんな人と関わる際にも大切だということを学びました。

関上小中学校区では、総合的な学習の時間に地域の人から船の模型を見せてもらいながら昔の関上の様子を聴きました。その後、みんなでねじり鉢巻きをして、赤貝の養殖や漁の仕方を教えてもらいました。子どもたちは目を輝かせて話を聞いたり、赤貝をさわったりしていました。

第一中学校区では、地域に住む職業人から話を聴くキャリアセミナーが行われました。講師からは誰にでも無限の可能性のあることや、コミュニケーション能力が大切だということを教わり、将来について考えるきっかけになりました。



【みどり台中学校区】  
認知症サポーター養成講座



【関上小中学校区】  
総合的な学習の時間



【第一中学校区】  
キャリアセミナー

**問** 生涯学習課 ☎724-7173

## 名取市協働提案採択事業

令和2年度に名取市協働提案事業に「行政提案型」が新設されました。行政提案型は、市があらかじめ設定したテーマに基づき、市民活動団体等が提案する事業です。市民活動団体などの持つ特性を生かして協働で取り組むことにより、市が単独で取り組むよりも効果が高い事業として採択を受けた下記の2事業を令和3年度に実施しました。

### 事業名：市民ライター養成による「なとり魅力発掘隊」事業 特定非営利活動法人地星社 × なとりの魅力創生課

「なとりの魅力を発掘・発信したい」というテーマに対し、市民自身がなとりの魅力に気づき、情報発信できるようスキルを学ぶ市民ライター講座を開催する提案があり採択された事業です。市民ライター講座には、12人の応募があり、プロから取材の仕方やライティング、写真撮影について学びました。講座を通して、新たななとりの魅力発見へ繋がり、愛着が深まったようです。

### 事業名：増田川ハイキングマップ作成事業

#### 特定非営利活動法人みちのくトレイルクラブ × クリーン対策課

名取市の身近な自然や地域の魅力に触れる機会を創出することを目的に、増田川河口の広浦から樽水上流までの増田川ハイキングマップを作成しました。

団体のもつノウハウを駆使し、ルートの標高図やルート上の橋の名称、橋と橋の間の距離やモデルコースを盛り込むなど、ハイカーの役に立つマップになりました。マップは、クリーン対策課または公民館で配布を行っています。

問 市民協働課市民協働推進係 ☎724-7183



## 未来のまちへチャレンジ！2022なとりこどもファンド

採択団体紹介！ ～こどもたちのアイデアが実現しています～

### 名取北高校 吹奏楽部

【活動テーマ】

「コロナに負けるな！

～名取市つながるプロジェクト～」

吹奏楽部員27人が、コロナ禍により外出が難しくなった高齢者や幅広い年齢層に向けて、音楽を楽しみながら名取の魅力を改めて知ってもらうための動画を作成しました。市YouTubeにアップしますので、ぜひご覧ください。また、市内の高齢者施設にDVDを配布します。



### 名取北高校 奉仕活動部

【活動テーマ】

「名取フラワーアート ～笑顔の花とともに～」

市の名産であるカーネーションをもっと知ってもらいたいという思いから、カーナくんのフラワーアートを制作し、12月に仙台国際空港2階イベントスペースに展示しました。

アートで使用したカーネーションはアレンジして市の施設などに飾り、皆さんの目を楽しませてくれました。



なとりこども  
ファンドに  
ついてはこちら！



問 市民協働課市民協働推進係 ☎724-7183

# 令和4年度 地域支え合い報告会

12月8日(木)文化会館中ホール 主管:社会福祉法人 名取市社会福祉協議会

高齢化が進む中、市では、生活支援体制整備事業として、誰もが住み慣れた地域で自分らしく暮らしていけるまちづくりを推進しています。医療や介護のサービスだけではなく、地域の住民同士のつながりや、支え合いの活動が重要です。

報告会では、住民の皆さんの知恵と工夫が詰まった支え合い活動「お宝」についての共有と、活動のさらなる活性化を目的に、支え合い活動の意義についての講話、取り組み事例の発表を行いました。

講話

テーマ 『支え合いの重要性～ご近所付き合いはたからもの～』

講師 東北子ども福祉専門学院 副学院長 大坂 純 氏



- 感染症の流行により、自然な支え合いがなくなる、日常の活動性が下がるなど、暮らしへの影響があります。社会とのつながりを失うことは、フレイル(虚弱)への入り口となります。
- 社会とのつながりがあると、願い(健康長寿)がかなえられ、住民のありたい姿を実現することができます。「人生の最後まで楽しい名取市」の実現は、社会とのつながり・支え合いの推進によって達成されます。
- コロナ禍でも活動を継続している団体のように、感染症に振り回されることなく、「正しく恐れて自分らしく暮らす」ことがとても大切です。

第1層生活支援コーディネーターが進行役となり、市内で活動している団体の代表者と担当の第2層生活支援コーディネーターが、活動内容やきっかけ、想いについて発表しました。楽器の演奏やダンス、体操の実演があり、会場内が手拍子で盛り上がる場面もありました。

講師の大坂 純 氏と山田市長がコメンテーターを務めました。

ゆりが丘地区:ひまわり会 本郷 力夫 氏、関田 清美 氏

名取西地域包括支援センター 第2層生活支援コーディネーター 宮崎 博規 氏

- 家の外に出て誰かと話すことが元気の秘訣であると思い、お散歩見守り活動「AKB運動(※1)」、「わんわん見守り隊(※2)」を始めました。住民同士が挨拶を交わすことでつながりの輪が広がっています。
- ※1 A(歩こう・挨拶しよう・遊びと安全)・K(声掛けしよう・危険情報の共有・絆を見直そう)・B(婆ちゃんに手を貸そう・ばっちり守り守られる地域を目指そう)を意識して行っています。
- ※2 特製のバッチを身につけ、飼い犬の散歩をしながら地域の見守り活動を行っています。



写真:本郷氏と関田氏

【コメンテーターより】

- 試行錯誤をしながら、地域にあるものを使うという発想が素晴らしいです。
- 住民同士が挨拶を交わすことで、悪い人が寄ってこない元気で強い地域になります。

館腰地区:飯野坂21 佐々木 由美子 氏、山口 よし江 氏

名取南地域包括支援センター 第2層生活支援コーディネーター 毛利 千恵 氏

- 飯野坂のアイドルを目指して頑張っています。なとりん体操を始め、ごぼう先生の健康体操やお米ダンス、名取市民歌や童謡を手話で表現するなど、みんなで考えを出し合い、明るく元気に健康維持活動をしています。
- 普段から農作業をしていますが、意識しながら体を動かすことをしないと、体が痛くなってきます。参加者はみんなシャンシャンと歩くことができ、活動を続けていけば、ずっと健康でいられます。やってみたいと思った人はぜひ実践してほしいです。



写真:飯野坂21のみなさん

【コメンテーターより】

- 参加者が互いに協力しながら目標を持ち取り組むことで、長く活動できているのだと思います。
- 健康長寿のための活動紹介を住民から聞くことができたのは本当に素晴らしいことです。

地域支え合い活動発表

問 介護長寿課長寿健康係 ☎724-7111

## 募集・催し



### 離乳食セミナー

**日時** 3月17日(金)

①午前9時10分～10時5分

②午前10時～10時55分

③午前10時50分～11時45分

※各回、受け付けは開始10分前から

**場所** 保健センター

**対象** 生後10カ月前後のお子さんとその保護者(令和4年5・6月生まれ)

### 内容

●身長・体重測定

●講話

●個別相談

**応募方法** 2月1日(水)から2月24日(金)まで電話で申し込みください。

※定員になり次第締め切りします。

**持ち物** 母子健康手帳、バスタオル、抱っこひも(参加費無料)

**申・問** 保健センター

☎3382-2456

### 盲ろう者向け生活訓練

耳と目の両方に障がいを持つ「盲ろう者」の交流の機会や、盲ろう者の暮らしを知る機会とするため、研修会を開催します。

**日時** 2月4日(土)

午後1時～3時

**会場** 県聴覚障害者情報センター(青葉区本町3丁目1-6)

**内容** 熊本県立黒石原支援学校 教諭 橋本紗貴氏の講演

講師は、中学2年生のとき病により弱視難聴となった盲ろう者です。生活で工夫していること、教員になるまでや教員となつての今など「特別支援学校の教諭となつて」と題して熊本県南関町からオンラインで講演します。

**申込方法** 電話、FAXで申し込みください。

※通訳、介助、情報保障が必要な人は事前にご連絡ください。

**申・問** 県聴覚障害者情報センター(みみサボみやぎ)

☎3933-5501

FAX 3933-5502

**名取ゆりあげ温泉**  
**「輪りんの宿」季節風呂**

2月は「大根湯」を実施します。大根湯に使用するのは葉の部分。大根の葉は緑黄色野菜で、ビタミンA、B1、C、Eやベータカロテン、ミネラルが豊富で、古くから冷え性や婦人病に良いとされてきました。辛み成分には炎症を抑える、咳を止める、殺菌などに効果があります。

**開催期間** 2月10日(金)～12日(日)

**問** サイクルススポーツセンター

☎3851-8027

**市内就労系事業所**  
**自主製品の合同販売会**

市内就労系事業所が一同に集まり、菓子類や野菜、手工芸品など自主製品の販売会を開催しています。障がいをお持ちの人が手づくりした物が皆さまの手へ届きますように。

**①てて・マルシェ**

**日時** 2月24日(金)

毎月第4金曜日に開催

午前11時30分～午後1時30分

**場所** 市役所1階市民ホール

**②あおぞらてて・マルシェ**

**日時** 2月18日(土)

毎月第3土曜日に開催

午前10時～午後4時

**場所** イトーチェーン ゆりあげ食彩館 入口前

※天候により変更になる場合があります。

**問** 社会福祉課

障がい者支援係

☎724-7185

**シルバー人材センター**  
**入会説明会**

**日時** 2月9日(木)

2月22日(水)

午後1時30分～1時間程度

**場所** シルバー人材センター

2階会議室

**対象** 市内在住で60歳以上の人

※予約が必要です。

**問** 名取市シルバー人材センター

☎3831-8016

シルバー人材センター  
(愛称 生き生きセンター)



## いろいろなとり 産直マーケット

市内で生産された農産物や水産加工品をもっと知って、食べて地産地消のきっかけづくりにする市役所内販売会を毎月第3水曜日に開催しています。

**日時** 2月15日(水)

午前10時～午後1時30分

**会場** 市役所1階市民ホール

## いろいろなとり

### 産直マーケット「特別販売会

産直マーケットの拡大版として、「いろいろなとり産直マーケット」の特別販売会を開催します。参加事業者が農産物と水産物の自慢の品を揃えて売り出します。ぜひお越しください。

**日時** 2月18日(土)午前10時～午後2時

**会場** 市役所市民広場

**問** 農林水産課園芸林業係

☎72417186

水産業振興係

☎72417151

## わがまちの消防団

### 増田分団第3部

管轄は田高地区で10人の団員で活動しています。

活動内容は管内の巡回、消防訓練、水防訓練などです。

今年度は3年ぶりに操法指導会が開催され、各分団の代表チームが安全・確実・迅速に放水操作ができるように訓練を重ねて披露しました。

**問** 消防本部総務課総務係

☎38213019

(内線110)



## 令和5年度生ごみ堆肥化 容器登録販売店 募集

**登録要件** 市内に、販売を行う本社または営業所があること(ほかにも要件があります。詳細は問い合わせください)

**申請期間** 2月1日(水)～28日(火)

※登録を希望する事業者は、問い合わせください。要件を備えているか確認し、必要な書類をお渡します。

**問** クリーン対策課

クリーン対策係

☎72417161

## 空き家バンク登録物件 随時募集

市内の空き家流通促進と建物継続利用による空き家の発生予防を図るため、市では空き家バンクを運営しています。

**問** なんとりの魅力創生課

魅力創生係

☎72417182



## コミュニティFM 受信支援機器設置制度

### 制度概要

自己負担2000円をお支払いいただき、受信支援装置を設置する制度です。

### 対象者

- エフエムなとり(周波数80.1MHz)が受信できない理由から、防災ラジオの有償配布を受けられなかった世帯・事業者

- 新規で防災ラジオの有償配布を申し込んだ世帯・事業者のうち、エフエムなとりが受信できない理由により引き渡しを受けられない人

- 既に防災ラジオの有償配布を受けた世帯および事業者のうち、エフエムなとりまたは災害時緊急放送の受信時に雑音が入り、音声を聞き取ることができない人

**申・問** なんとりの魅力創生課

国際交流・広報係

☎72417143



## 会計年度任用職員 募集

職種・募集人数・職務内容・応募資格・担当課

職種	募集人数	業務内容および勤務時間(予定)	応募資格	報酬	担当課
調理師	1人	保育所での給食調理業務 平日・土曜 8:30~17:15の間の 変則勤務 週35時間	調理師免許を 有する人	月給 143,827円~ 157,968円	こども支援課

採用時期 4月1日(土)

受験案内および受験申込書の配布 こども支援課で配布しています。市ホームページからもダウンロードできます。

申込期限 2月24日(金)まで。郵送の場合は2月24日(金)必着。採用試験 3月4日(土)面接試験  
問 こども支援課 ☎724-7118

## なとりん号見直しに関する住民説明会

市では、現在運行している乗合バス「なとりん号」の運行について、令和5年度からの実証実験に向け、見直し作業を行っています。市民の皆さんへ具体的な見直し内容や方針について説明し、意見などをいただくため住民説明会を開催します。

開催日時・会場 ※すべての日程で同じ内容を説明します。都合の良い日時・会場でご参加ください。

日時	会場	定員	日時	会場	定員
2月6日(月)18:30~	愛島公民館	50人	2月 9日(木)18:30~	閑上公民館	50人
2月7日(火)14:00~	那智が丘公民館	50人	2月13日(月)14:00~	名取が丘公民館	50人
2月7日(火)18:30~	ゆりが丘公民館	50人	2月13日(月)18:30~	館腰公民館	50人
2月8日(水)14:00~	高館公民館	50人	2月14日(火)18:30~	下増田公民館	50人
2月8日(水)18:30~	増田公民館	100人	2月17日(金)10:00~	相互台公民館	50人
2月9日(木)14:00~	増田西公民館	100人			

問 防災安全課交通防犯係 ☎724-7164

## 自衛官など 募集

募集種目		受付期間	試験日等
自衛官候補生(陸・海・空)	男・女	2月22日(水)まで	Web筆記試験 2月25日(土)~28日(火) ※(上記期間内にWeb上で受験可能) 口述試験・身体検査 3月4日(土)
予備自衛官補	一般	4月6日(木)まで	4月8日(土)~23日(日) ※(いずれか1日)
	技能		

※詳細は、下記連絡先まで問い合わせください。

問 自衛隊宮城地方協力本部名取地域事務所(増田四丁目3-15) ☎383-8752(担当:菊地)

✉ natori-miyagi@rct.gsdf.mod.go.jp

## 市墓地公園 芝生墓地使用許可申請受付

芝生墓地の追加整備区画(G区画)が2月末完成予定のため、使用許可申請の受け付けを行います。

**日時** 2月15日(水)から 市役所開庁日の8:30~17:00(市内在住者)

※市外在住者は5月8日(月)から受付開始

**場所** 市役所5階クリーン対策課

### 申請方法

希望者は、クリーン対策課、墓地公園管理棟または市HPから募集要項を取得し、事前に墓地の種別、区画番号を決めたうえで申請書を提出してください。随時募集するため、希望区画が重複した場合、先着順となります。

### 使用料・管理料

区分	種別(間口×奥行)	募集区画数	使用料(市内)	使用料(市外)	管理料
芝生墓地 (カポート付)	D 1.0㎡(1.0m×1.0m)	2区画	20万円	24万円	年間8,000円
	G カポート(0.60m×0.81m)	518区画			

**対象** 原則、1年以上市内に住所を有している人

※市内在住1年未満の人や市外の人でも対象となりますが、今後の申請状況により、変更となる場合があります。

**問** クリーン対策課環境衛生係 ☎724-7160

## スマホ体験会 「スマホの基本とLINE 体験」

スマホの基礎講座に加えてLINE(※)体験ができます。スマホを持っていない人でも体験可能です。  
(※)スマホやパソコンなどで利用できる機能。LINE利用者同士でのメッセージやり取り、音声通話、ビデオ通話ができます。

**対象** スマートフォンを持っていない人、利用している人、誰でも参加可能。

※当日は市で用意したスマートフォンを使用します。

**参加費** 無料

**定員** 各公民館15人(先着順)

※最少催行人数5人(申込期間内に人数に達しない場合は、中止とします)

**申込方法** 電話・窓口・FAX(申込用紙は、市ホームページからダウンロードできるほか、DX推進室でも配布しています)

**申込期間** 2月1日~開催日の2日前(土・日曜日、祝日を除く)必着

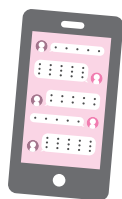

会場	日時(各回120分)
増田西公民館	3月1日(水)10:30~
	3月9日(木)13:30~
高館公民館	3月2日(木)10:30~
ゆりが丘公民館	3月3日(金)10:30~
愛島公民館	3月7日(火)10:30~
増田公民館	3月7日(火)13:30~
	3月14日(火)10:30~
名取が丘公民館	3月8日(水)10:30~
	3月14日(火)13:30~
館腰公民館	3月8日(水)13:30~
下増田公民館	3月15日(水)10:30~
閑上公民館	3月16日(木)10:30~
相互台公民館	3月22日(水)10:30~
那智が丘公民館	3月22日(水)13:30~

**申・問** DX推進室 ☎748-6816 FAX384-9030

## 高齢者ふれあいサロン「あがらいん」 高齢者生きがいがづくり支援事業 助成団体募集

### 団体の要件

前年度に活動実績がある非営利の団体で、その地域で現に活動しており、規約、毎年度の収支予算・決算、事業計画を有し、役員が明確になっていること。

### 高齢者ふれあいサロン「あがらいん」

**要件** サロンとして占用可能な場所で、月間4日以上開館すること。サロンの実施に支障がなければ、集会所などの利用も可能。サロンを開設する建物は実施団体が確保し、開館時は常に責任者を配置し、日誌・来館者名簿などで記録すること。

### 助成

- (1) 施設借上料・使用料(月額)…  
実費 (限度額60,000円)

- (2) 光熱水費(月額)…実費 (限度額10,000円)  
(3) 準備金(初年度のみ)…  
実費 (限度額500,000円)  
(4) 運営費(1回あたり)…  
2,000円(限度額/月額10,000円)

### 高齢者生きがいがづくり事業

- **要件** 生きがいがづくり事業を年間6回以上開催すること。
- **助成** 1回あたり5,000円(限度額60,000円/年)  
内訳 (1) 事務費 2,000円(定額)  
(2) 会場使用料・講師謝礼…  
実費(限度額3,000円)

※詳細は事前に協議を行います。

**申・問** 介護長寿課長寿健康係 ☎724-7111

## なとりまなびフェスティバル'22 後編 開催

**日時** 3月18日(土)12:00~16:30(開場12:00)

**場所** 文化会館 大ホール、ホワイエ **入場料** 無料(大ホールへの入場は整理券が必要)

※整理券は2月1日(水)より市内各公民館、図書館、生涯学習課にて配布します。

※定員になり次第、配布を終了します。

### 大ホール(時間:12:15~16:15)

- 開会行事**(12:15~12:25)  
**市内活動団体舞台発表**(12:25~13:55)  
「太鼓演奏」閑上太鼓保存会  
「手話ソングサークル「さくら」」増田西公民館  
「リズム体操&ダンス」マナビィ市民講師:高橋もゆる  
「オカリナ演奏」マナビィ市民講師:オカリナ詩音  
「アロハクラブ(フラダンス)」下増田公民館  
「コール名取が丘(コーラス)」名取が丘公民館

**まなびマイスター表彰式**(14:10~14:20)

まなびパスポート事業

**講演**(14:20~16:10)

「子どもたちのために  
~10年先の健康と今日からの運動~」

講師:佐藤 弘道 氏  
(ひろみちお兄さん)

**閉会行事**(16:10~16:15)



### ホワイエ(時間:12:00~16:30) ホワイエへの入場は整理券不要です。

#### 遊べる・体験コーナー

- ・たまごの学校 マナビィ市民講師:菊地克三
- ・笑い文字「ありがとうを贈ろう」  
マナビィ市民講師:只野玲子
- ・昔遊びコーナー  
名取が丘地区老人クラブ連合会「若くなる会」
- ・マジックショー  
マナビィ市民講師:マジックサークルふしぎ

#### 活動紹介コーナー

・閑上小中学校区地域学校協働本部による活動紹介  
**情報提供コーナー**

・こども支援課より「なとりの子育て支援サービス(出前講座)」について紹介

#### 物品販売コーナー

- ・「ラ・フレーズ」による苺、お菓子の販売
- ・「テラグラスサ」による野菜、手芸品の販売

詳細は市ホームページまで★



**問** 生涯学習課生涯学習・青少年係 ☎724-7173

**行政相談**

日 17日(金)10:00~15:00  
 場 市民相談室(1階)  
 問 市民協働課 ☎724-7146

**消費生活相談**

日 毎週月~金曜日※祝日を除く  
 9:00~16:00  
 場 市民協働課(3階)  
 問 市民協働課 ☎724-7165

**人権相談**

日 9日(木)10:00~15:00  
 場 市民相談室(1階)  
 問 市民協働課 ☎724-7146

**法律相談**

日 10日(金)・24日(金)  
 10:00~15:00  
 場 市民相談室(1階)  
 問 電話予約制(相談日の前週月曜日  
 から受付)定員8人  
 市民協働課 ☎724-7146

**司法書士無料相談**

日 毎週月曜日※祝日を除く  
 10:00~16:00  
 場 市民相談室(1階)  
 問 宮城県司法書士会 ☎263-6755

**行政書士無料相談**

日 15日(水)13:00~16:00  
 場 市民相談室(1階)  
 問 宮城県行政書士会 ☎261-6768

**週末年金相談**

日 11日(土)9:30~16:00  
 場 仙台南年金事務所  
 問 仙台南年金事務所(仙台市太白区  
 長町南1-3-1)☎246-5111

**市税の「休日納税相談」**

日 5日(日)9:00~15:00  
 (受付は14:30まで)  
 場 税務課(1階)  
 問 電話予約制 税務課 ☎724-7113

**農家相談**

日 10日(金)13:30~16:00  
 場 農業委員会事務局(5階)  
 問 農業委員会事務局 ☎724-7154

**生活相談**

日 毎週火曜日 10:00~15:00  
 場 社会福祉協議会(増田)  
 問 社会福祉協議会 ☎384-6669

**身体障がい者相談**

日 16日(木)9:30~12:00  
 場 社会福祉課内相談室(1階)  
 問 社会福祉課 ☎724-7107

**知的障がい者相談**

日 21日(火)9:30~12:00  
 場 社会福祉課内相談室(1階)  
 問 社会福祉課 ☎724-7107

**定例青少年相談**

日 8日(水)・22日(水)10:00~12:00  
 場 仙台法務局名取出張所(3階)  
 会議室3  
 問 生涯学習課 ☎724-7173

**ひとり親・寡婦家庭相談**

日 毎週月~金曜日※祝日を除く  
 10:00~15:00  
 場 仙台保健福祉事務所 岩沼支所  
 (岩沼市中央3-1-18)  
 問 電話予約制  
 相談希望日の1週間前の  
 15:30まで(☎363-5507)  
 こども支援課 ☎724-7119

**家庭児童相談**

日 毎週月~金曜日※祝日を除く  
 9:00~16:00  
 場 家庭児童相談室(1階)  
 問 家庭児童相談室 ☎724-7120

**就職相談**

日 毎週月~金曜日※祝日を除く  
 9:00~17:00  
 場 地域職業相談室  
 問 地域職業相談室(増田1-1-15)  
 ☎381-4860

**内職相談(情報提供)**

日 毎週月~金曜日※祝日を除く  
 8:30~17:15  
 場 情報提供方法:HPもしくは電話  
 問 県経済商工観光部産業人材対策  
 課 ☎211-2763  
 ①http://www.pref.miyagi.jp/  
 soshiki/sanzin/itiranhyou.html

**市民活動に関する相談**

日 毎週月~土曜日※火曜日を除く  
 9:30~21:00  
 場 市民活動支援センター  
 問 市民活動支援センター  
 ☎382-0829

**マタニティー相談 母子健康手帳交付**

日 毎週月曜日※祝日を除く  
 13:15~13:45(受付)  
 場 保健センター  
 問 保健センター ☎382-2456

**メンタル相談**

日 7日(火)、14日(火)、21日(火)  
 28日(火)13:00~17:00  
 場 保健センター  
 問 電話予約制  
 保健センター ☎382-2456

**ひきこもり・思春期ころの相談**

日 21日(火)13:30~16:30  
 場 塩釜保健所 岩沼支所  
 問 事前予約制  
 塩釜保健所 岩沼支所  
 ☎0223-22-2189

**①抗HIV抗体検査・②エイズ相談**

日 ①14日(火)9:00~11:00  
 ※一週間前までに申し込んでく  
 ださい。  
 ②毎週月~金曜日 9:00~17:00  
 場 塩釜保健所 岩沼支所(匿名相談可)  
 問 事前予約制  
 塩釜保健所 岩沼支所  
 ☎0223-22-2189

**差別や誹謗中傷等でお困りの方の人権相談**

日 毎週月~金曜日※祝日を除く  
 9:30~16:30  
 場 電話受付  
 問 みやぎ新型コロナ人権相談ダイヤル  
 ☎090-1552-1477



## 市税などの納期

納期限は**2月28日(火)**です。

- 国民健康保険税 10期
- 介護保険料 9期
- 後期高齢者医療保険料 8期
- 下水道事業受益者負担金 4期

問 税務課収納管理係(☎724-7115)  
介護長寿課介護管理係(☎724-7110)  
保険年金課後期高齢者医療・年金係  
(☎724-7105)  
下水道課下水道総務係(☎724-7131)

納付は、納期限内にお願いします。市税の納付に、便利で確実な「口座振替」をご利用ください。Webで手続き可能です。(下水道事業受益者負担金は除く)

## 消防署からのお知らせ

- 消防本部 ☎382-0242
- 消防署 ☎382-3019
- テレホンサービス(火災発生時の情報) ☎382-0119

HP <http://www.fdn119.jp/>

### 普通救命講習会および普通救命e-ラーニング講習会

- 普通救命講習 I (成人対応)  
2月11日(土)9:30~12:30
- 普通救命e-ラーニング講習会  
2月19日(日)9:30~11:30

場 消防本部講堂

詳細は下記に問い合わせ、もしくは消防本部ホームページをご覧ください。

申・問 消防署救急救助係 ☎382-3019(内線430-431)

## ★ まざらin掲載募集

皆さんが実施するイベントや、サークルへの参加者募集の情報を掲載します(先着順、120字程度)。

- 営利や政治・宗教活動を目的とした催し物などは掲載できません。
- 記事の内容について、市は責任を負いません。掲載を希望する個人・団体などは、なとりの魅力創生課国際交流・広報係(3階・☎724-7143)にお問い合わせください。

### SING&DANCEミュージカルワークショップ

みんなで楽しく歌って、踊りましょう!

講 小野知春 日 2月5日(日)14:00~16:00

場 増田公民館

持 動きやすい服装・上靴、飲み物、タオル

対 小学生~中学生 料 500円

主 名取こどもミュージカル実行委員会

申 ☎090-2368-2611(熊谷)

✉ [natori.kodomo.musical@gmail.com](mailto:natori.kodomo.musical@gmail.com)



## 水道修繕当番工事店

受付時間 8:30~17:00

### 業者連絡先

- (株)吉川設備 ☎382-2840
- (株)相澤設備 ☎382-3540
- (株)大湧工業 ☎384-5016
- (株)渡辺技工名取支店 ☎384-2676
- 河北アロー設備(株) ☎384-3022
- 鹿又工業(株) ☎395-5432
- (有)青木設備工業所 ☎384-1330
- (株)いこい住設 ☎382-2717
- (有)小野設備工業 ☎384-3086
- (株)小泉建設工業 ☎384-5820
- (有)引地設備工業 ☎385-0737
- (協)ケンナン ☎384-5697

1	水	河北アロー
2	木	鹿又工業
3	金	青木設備
4	土	いこい住設
5	日	小野設備工業
6	月	小泉建設工業
7	火	引地設備工業
8	水	ケンナン
9	木	吉川設備
10	金	相澤設備
11	土	大湧工業
12	日	渡辺技工
13	月	河北アロー
14	火	鹿又工業
15	水	青木設備
16	木	いこい住設
17	金	小野設備工業
18	土	小泉建設工業
19	日	引地設備工業
20	月	ケンナン
21	火	吉川設備
22	水	相澤設備
23	木	大湧工業
24	金	渡辺技工
25	土	河北アロー
26	日	鹿又工業
27	月	青木設備
28	火	いこい住設



## 市民のうごき (令和4年12月31日現在)

対前月比

- 人口
  - 男 39,167人 +14
  - 女 40,463人 +6
  - 計 79,630人 +20
  - うち外国人 461人 -7
- 世帯 32,883世帯 +22



## 使用済み天ぷら油

### 公民館の回収日程 2月

● ゆりが丘・那智が丘 6日(月)

(福)みのり会で回収された廃食油は、(株)オイルプラントナトリにてBDFへ精製後、環境保全活動に取り組んでいる企業等で再利用されています。また、市内スーパーマーケットでも回収を行っています。

● 館腰・愛島 20日(月)

※回収時間 10:20~11:00  
公民館で3カ月に一度回収します。

問 クリーン対策課環境保全係 ☎724-7159



**BOOK 図書館**

- 開館日 火～金曜日 9:00～19:00 土・日曜日・祝日 9:00～18:00  
※カフェ・新聞雑誌コーナーは7:30～
- 休館日 6日(月)、13日(月)、20日(月)、22日(水)、27日(月)
- 申・問 ☎382-5437 HP <http://lib.city.natori.miyagi.jp>



**名取市子ども読書活動推進事業**

**「川端誠 絵本ライブ&講演会 絵本とともに旅をして」**

「落語絵本シリーズ」などでおなじみの絵本作家・川端誠さんが名取にやってきます！

- 日 2月11日(土 建国記念の日)  
絵本ライブ 10:30～11:30 講演会 13:30～15:00
- 場 増田公民館ホール 料 入場無料
- 対 絵本ライブ 小さなお子さん～大人 講演会 小学生～大人
- 定 絵本ライブ 100人 講演会 100人
- 申 事前申込受付中 図書館に電話または直接

**ナイトライブラリー「名取の昔ばなし～語りの世界～」**

- 日 2月24日(金) 19:30～20:30 場 カフェコーナー
- ゲ 名取昔ばなし語りの会 料 なんとと会員 無料 非会員 300円
- 対 一般 定 40人
- 申 2月1日(水)9:00～ 図書館に電話または直接

**今月のピヨピヨおはなしタイム★**

- 日 2月15日(水) 10:00～10:20 対 0歳児とその家族

**ミニミニおはなしタイム★**

- 日 2月2日、9日、16日、23日(いずれも木曜日)  
10:30～10:50 対 1歳～3歳くらいまで

**土曜日のおはなし会★**

- 日 2月18日(土) 14:00～14:30 ねむの木  
2月25日(土) 14:00～14:30 スマイル

対 概ね3歳以上

★場所はいずれも「おはなしのへや」。申し込み不要

**子ども映画会**

- 日 2月5日(日) 14:00～ 場 増田公民館講義室
- 映 サンリオ世界名作映画館「ハローキティのおやぶひめ」  
「けろけろけろっぴの大冒険 ふしぎな豆の木」
- 定 40人 時 約60分(途中退席可)
- ※事前申込受付中 図書館に電話または直接



**シネマ倶楽部(一般向け)**

- 日 2月19日(日) 14:00～ 場 増田公民館講義室
- 映 「ライジング若冲 天才はかく覚醒せり」
- 定 40人 時 本編74分
- 申 2月1日(水)9:00～ 図書館に電話または直接

**歴史民俗資料館**

- 開館時間 9:00～17:00
- 休館日 毎週月曜日(祝・休日の場合はその翌平日)  
年末年始(12月29日から1月3日まで)  
※上記によらず、開館・休館とする場合があります。
- 申込方法 直接または電話で申し込みください。

**●イベント申込の注意点**

- ※先着順に受け付けし、定員になり次第締め切ります。
- ※参加者本人もしくはご家族のみ受け付けます。
- ※小学生以下が参加される場合、保護者の同伴が必要です。
- ※マスク着用、多少汚れてもよい服装でご参加ください。

- 申・問 ☎724-7935
- HP <https://natori-shiryokan.jp>

資料館HPは  
こちら⇒



**体験イベント**

**繭(まゆ)の糸繰り体験**

- 内 以前は名取でも行われていた養蚕(ようさん)。蚕(かいこ)が作った繭から生糸を取り出し、糸枠や棒などに巻き付ける糸づくり体験です。
- 日 2月12日(日) 10:00～11:30
- 場 体験学習室
- 料 200円(材料費)
- 定 10組
- 申 1月28日(土) 9:00～  
直接または電話で申し込み

**体験イベント 墨書土器づくり体験**

- 内 昔の役所などに関わる市内の遺跡からは、土器の側面や内側、底などに墨で文字などが書かれた「墨書土器」が出土しています。当館で準備した小皿状の土器に、墨で好きな文字などを書き、オリジナルの墨書土器をつくる体験です。
- 日 2月19日(日) 10:00～11:30
- 場 体験学習室
- 料 100円(材料費)
- 定 10人
- 申 2月4日(土) 9:00～  
直接または電話で申し込み



**令和4年度**

**第4回 名取の歴史講座**

- 内 当館職員が、第11回企画展の概要や企画展では語り尽くせない内容など、わかりやすく話します。
- 日 2月26日(日) 13:30～15:00
- 場 体験学習室
- 料 無料
- 定 40人
- 申 2月11日(土) 9:00～  
直接または電話で申し込み

## ♪ 文化会館

下記内容は発行日現在のものです、主催者の都合により掲載していない催事もあります。  
詳しくは各主催者までお問い合わせください。

1月4日(水)～2月28日(火)、大規模修繕に伴い臨時休館します。

- 休館期間中も窓口業務および電話対応は行います。(第1・第3火曜日を除く9:00～18:00)
- 多目的ホール「希望の家」は通常開館します。(第1・第3火曜日を除く9:00～20:00)
- 窓口業務および電話対応休止日 7日(火)・21日(火) ● 施設予約抽選会 2月1日(水)
- 新型コロナウイルス感染拡大防止対応および災害の被害などにより、内容の変更や中止あるいは延期となる場合がございます

申・問 文化会館 ☎384-8900

HP <http://bunka.natori.or.jp/>



### 新・名取寄席part10@文化会館 名取ノ老女…再び!～新・名取寄席10周年記念公演～

日 3月4日(土) 14:00(13:30開場) 場 小ホール

料 全席自由 シーパイン友の会3,000円 一般3,500円 学生(大学生以下)1,500円(学生席は会館窓口のみ。※要・学生証)  
※未就学児入場不可

演 柳亭小燕枝(落語) / 田辺銀冶(講談) / 秋吉沙羅(笛) 問 文化会館 ☎384-8900

### 名取市文化会館開館25周年記念 宝くじまちの音楽会 岩崎宏美with宗次郎～心のふるさとを求めて～

日 3月16日(木) 18:00(17:30開場) 場 大ホール

料 全席指定 一般 前売2,000円 当日2,500円(宝くじ助成による特別料金)

※未就学児入場不可 ※一人4枚まで ※チケットの販売・観覧は宮城県内在住者限定

問 文化会館 ☎384-8900

### 声優朗読劇 フォアレゼン～晚餐～ フランソワ・クーブランのポルトレとともに

日 3月19日(日) 15:00(14:15開場) 場 中ホール

料 全席指定 シーパイン友の会3,500円 一般4,000円

※未就学児入場不可 ※一人4枚まで

演 三宅健太 / 神尾晋一郎 / 新田杏樹 / 中野振一郎(チェンバロ) 問 文化会館 ☎384-8900



## 🌀 名取市スポーツ協会

- 申込方法 直接もしくは電話で申し込みください。先着順受付。定員になり次第、締切。
- 市民体育館の一般公開(無料開放日など) 行事予定・教室予定はホームページでご確認ください。

申・問 NPO法人名取市スポーツ協会(市民体育館) ☎384-3161 HP <http://natori-taikyou.or.jp>

行事予定は  
こちら! ↓



教室予定は  
こちら! ↓



### 令和5年度有料体育施設 貸切使用申請 受付

令和5年度の有料体育施設の貸切使用申請を2月28日(火)8:30から受け付けます。ただし、市外の人および市外の機関・団体は3月7日(火)8:30から受け付けます。

#### 対象の有料体育施設

- ① 市民体育館(アリーナ、武道場、会議室)
- ② 十三塚公園有料公園施設(球場、陸上競技場)

申請受付場所 市民体育館 事務室

受付時間 8:30～17:00(年末年始以外)

#### 申請受付期間

	市民および市内機関・団体	市外利用者および市外機関・団体
市民体育館 (アリーナ・武道場・会議室)	利用日の6カ月前から 利用する月の前月10日まで	利用日の3カ月前から 利用する月の前月10日まで
十三塚公園優良公園施設 (球場・陸上競技場)	利用日の6カ月前から 利用日の3日前まで	利用日の3カ月前から 利用日の3日前まで

◎令和5年度の施設の空き状況は、「名取市スポーツ協会ホームページ」に掲載しています。

わが家のアイドル

3歳未満のお子さんを、応募順に掲載しています。写真のほか、お子さんの名前(ふりがな)、性別、生年月日、連絡先、写真の説明(50字以内)を書いて、メールで送ってください。480×640ピクセル・解像度200dpi以上のデータを受け付けます。✉voice@city.natori.miyagi.jp

かしましゅうと  
鹿島 栞杜 くん  
令和3年10月

なんでもぱくぱく食べて、ムキムキな栞杜くん♥  
パパとママとたくさん笑って大きくなろうねっ!



うすい れお  
臼井 玲於 くん  
令和4年7月

大人になったら阪神の選手かな!?(笑)  
早く首座るといいね☺  
これからも沢山写真撮って思い出作っていこうね!



市長コラム

縦走

「2つの組織目標」



名取市長

山田 司郎



新型コロナウイルス感染症、ウクライナ情勢、円安と物価高、頻発する自然災害などに加え、少子化への対応やDXの推進、脱炭素社会の実現など、「これまで誰も経験していない変化の時代」は今年も続くと思われれます。

こうした時代の変化を的確にとらえ、しっかりと対応し、愛されるふるさとの実現に向けて精進してまいります。

職員にはこれまでも、機会を捉えて、「目指すべき職員像」を伝えてきました。「変化をチャンスに変える姿勢」や、それを支える「明るさ」「しなやかさ」「想像力」などについてです。

- ①迅速・丁寧・柔軟な対応
- 【迅速】迅速に現場へ駆けつけ、また24時間、72時間、1週間など、目標時間を決めて対応すること
- 【丁寧】やつつけ仕事をしないのは当たり前で、相手の期待を超える対応や痒いところに手が届く対応を心がけること
- 【柔軟】ルールを守ることを原則としなが

ら、視点を変え、別の形で対応できないかなど、何を求められているのか、市民目線(相手の立場)で考えること

②明るく働きやすい市役所

明るい挨拶や良好な人間関係、目標やルールが明確、ワークライフバランスがとれているなど様々な形が想定されます。幹部職員には、何が「明るく働きやすい市役所」につながるのか、考えて組織運営するよう伝え、また、一般職員にも、「上司が変えてくれない」という待ちの姿勢ではなく、職場環境は自分たちで良くしていくという気概を持って若いアイデアをどんどん提案して欲しいと訓示しました。

今年の漢字は「笑」としました。

市民の皆様の笑顔あふれる一年になるようお願いしつつ、職員一同、精励(せいれい)恪勤(こくきん)してまいります。



只野玲子さんが書いた笑い文字 (P7「名取人」参照)

【編集と発行】名取市企画部なとりの魅力創生課  
〒981-1292 名取市増田字柳田80  
TEL 022-384-2111(代) FAX 022-384-9030  
①https://www.city.natori.miyagi.jp

印刷／(有)印刷センター 0384-1335



なとり防災メール  
緊急時に災害・防災関連情報をメールで受け取ることができます。空メールを送信してください。  
✉bousai1-entry@natori.e-msg.jp



読者アンケート  
「広報なとり」に関する幅広い意見を募集するため、読者アンケートを実施します。アンケートの結果は、今後の原稿作成や編集の資料として活用します。