

広報なとり

NATORI

4

2023
No.1093

尚綱学院大学
SIPS



特集

Beyond Borders
Beyond The Future

尚綱学院大学 SIPS



なとりの
最新情報や
魅力が満載!!



広報なとりバックナンバーは
市ホームページで読むことが
できます。

広報なとり 🔍 検索

Beyond Borders Beyond The Future 尚綱学院大学SIPS



世界を知り、自分を知る

インターネットや交通網の発達により、世界が身近になった現代社会。日本で生活する海外出身者や、海を渡り世界に飛び出す日本人も増えました。

名取市でも481人（令和5年1月末現在）の海外出身者が暮らしており、毎年増加傾向です。通勤や通学などで名取市に通う人も合わせると多くの人が市で生活しています。

海外が身近になった現代では、グローバルな人材が求められています。

尚綱学院大学にはSIPS (Staff & Student Initiative for Promoting Study Abroadの略) という留学を促進するチームがあります。学生が主体となり、留学経験者や海外出身留学生、教職員を巻き込んで国際交流活動に取り組んでいます。

世界に飛び出す

留学は、これまで慣れ親しんだ日本を飛び出し、海外という異なる風土文化を持つ環境で生活することになります。

その中で苦勞をしたり、困難を乗り越える経験をするこ
とで、大きく成長することが
できます。

強い意志や自分のテーマを
持って留学し、チャレンジや
失敗をした経験は今後の人生
において、一歩踏み出す勇氣
を与えてくれます。



尚綱学院大学で年2回開催している「国際交流フェア」。世界に協定校があり、交流が行われています。

留学で 更なる成長を

日本の大学生の海外留学者
数は年々右肩上がりです。留学者
数が最も多かった2018
年度は115,146人が留
学を経験しました。しかし、
新型コロナウイルスの影響を
受けた2019年度から減
少。2020年度は1,487
7人にとどまりました。

留学を経験することで、社
会で求められる「何事にも挑
戦するチャレンジ精神」「対
人コミュニケーション能力」
などを伸ばすことができる
と考えられています。

さらに、キャリア観も変化
します。留学を経験すること
で、就職先の選定時に「将来
日本の成長に貢献すること」
や、「海外と関わること」など、
やりがい重視する人が増え
るそうです。逆に「年収」や「企
業の知名度」などを重視する
人は減少すること。これ
は、留学によって価値観が変
化したものと考えられていま
す。

尚綱学院大学 SIPS

SIPSとは、学生が主体
となって留学を促進する取り
組みです。2021年、文部
科学省 官民協働留学創出プ
ロジェクト「トビタテ！留学
JAPAN」の一環として、
大学間の相互交流や情報交換
を通じて留学促進を行うこと
を目的に各大学に学生主体の
チームが作られました。

尚綱学院大学でも留学経験
がある学生を中心に活動を開
始し、留学促進などの国際交
流活動に力を入れています。

今回は、SIPSのメン
バーとして活動している佐藤
ことこのさん(4年生)、鈴木七
海さん(3年生)、齊藤綾花さ
ん(3年生)、野田果暖さん
(2年生)の4人。そして、後
期交換留学生として中国の浙
江越秀外国語学院から留学し
ているリュウ セイコウさん
(3年生)に話を伺いました。

※学年などは令和5年1月時点

大学生の留学数の推移

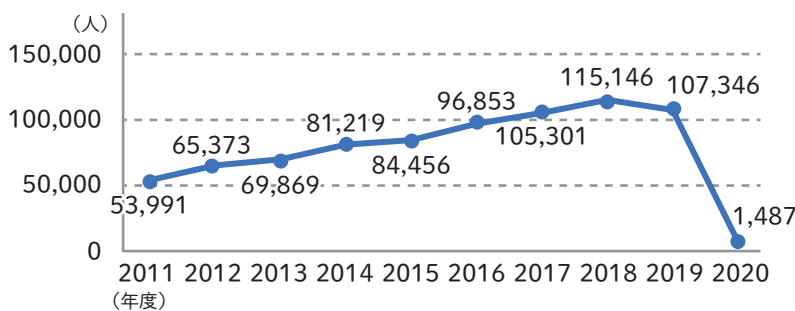

留学経験によるキャリア観の変化

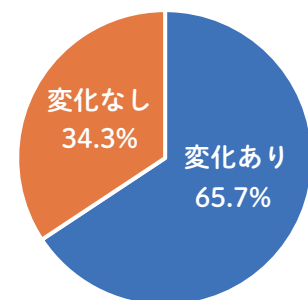

参考:文部科学省「トビタテ！留学JAPAN」(<https://tobitate.mext.go.jp/>)



市で開催した「第一回市長と語ろう会」に参加した齊藤綾花さん。海外出身者との意見交換をしました。

さらなる国際交流の機会を求めて

学生主体の留学促進などの活動に取り組んでいるSIPS。学年は異なりますが、メンバーそれぞれ海外や国際交流に強い興味関心を持っています。

3年生の齊藤綾花さんは韓国が好きで、「1年生のときから国際交流に興味を持っていました。3年生になり、より国際交流活動に取り組みたいと思います、SIPSの代表になりました」と話します。SIPS活動以外にも韓国語の勉強に力を入れ、2月から1年間、韓国の協定校に留学をしています。

国境を越えた交流

SIPSでは、海外の協定校とオンライン交流会も実施。中国、台湾、ベトナムなどのさまざまな国・地域の学生とジェスチャーを交えたゲームやそれぞれの文化紹介などを企画から行いました。

「協定校と交流をすることができて、自分の考えを発信したり、外国の文化を知ることができました」。そう話すのは3年生の鈴木七海さん。オンライン交流会を通して台湾の学生と交流を深め、個人的に連絡を取り合っているそうです。「いつか台湾に行つて、会ってみたい」と夢を話します。



鈴木七海さん。「K-POPから学ぶ韓国語勉強会」を齊藤さんと一緒に企画するなど、積極的に活動しています。



アメリカに留学していた佐藤ことこのさん。「海外と日本をつなげるような仕事をしたい」と話します。

アメリカへの留学を経験「行ってみればなんとかなる」

4年生の佐藤ことこのさんは昨年3月から12月までアメリカの協定校への留学を経験。

高校時代から英語に興味があったそうで、さまざまな国の人が集まるアメリカへの留学を経験し、価値観を広げることができたそうです。

留学前の英語力は簡単な日常会話程度だったそう。それでも「行ってみればなんとかなる」と考えてアメリカに旅立ちました。留学先では海外出身者と積極的にコミュニケーションを取り、ネイティブスピーカーとも問題なく会話をすることができるようになりました。



佐藤さんが留学していたアメリカ・ワシントン州オリンピックカレッジ。大学授業を履修する高校生からシニアまで幅広い年齢層の教育を担っている。

留学中はホームステイしていた佐藤さん。ハウスメイトと言語の壁を感じ、はじめは苦労したそうですが、英語に囲まれた生活を送り、次第にコミュニケーションに悩まなくなっていくたそうです。

留学先のオリンピックカレッジでは、国際交流イベントも多く開催されていて、Language Cafe というイベントで現地の学生に日本語を教えたそうです。「これは日本語でどう言うのか」「この発音難しい！」など盛り上がり、良い思い出になったとのこと。

留学生のチューターとして活躍

2年生の野田果暖さんは、交換留学で中国から来ているリュウさんのチューターとして活動しています。チューターとは、留学生が生活や学習・研究をスムーズに行えるようサポートする制度。

もともと中国語に心があつた野田さんに、大学の職員が声をかけてチューターになったとのこと。チューターとして活動をしながら、中国語の勉強を続けています。

リュウさんと一緒に多文化交流会などに参加し、リュウさんの日本での活動をサポートするとともに、自身も国際交流の経験を重ねます。

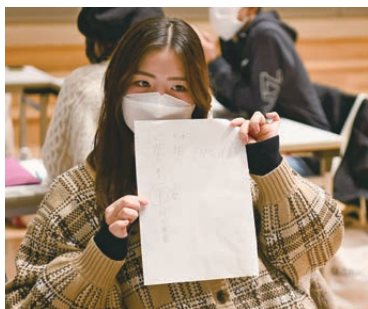

市で開催した多文化交流イベントに参加した野田果暖さん。リュウさんの中国の話をお他の出席者に紹介しています。

中国から日本へ

令和4年9月から交換留学生として尚絅学院大学に通うリュウさん。チューターの野田さんがSIPSメンバーのため、活動に参加するようになったそうです。

日本に来たばかりのときは日本語でコミュニケーションを取ることに苦労したそうです。チューターである野田さんの支援もあり、現在は大学生活を楽しんでいるとのこと。

リュウさんが日本に来て感じたのは、「日本人は皆優しく、ルールやマナーを大切にしている」ということ。アルバイトなどしながら、日本の文化を学んでいます。



中国から留学しているリュウセイコウさん。「来日して、人生で初めて海を見て感動した」と話します。

グローバルに活躍する人材に

今回話を伺ったSIPSメンバーの皆さんは「日本国内だけでなく色々な国の人と関わる仕事をしたい」と口を揃えます。

リュウさんの将来の夢は中国で日本語教師になること。日本に来て学んだことを将来に役立ててたいと話します。

SIPSメンバーの皆さんは外国語の習得や自分の世界を広げるために大きな一歩を踏み出しています。「国際交流に少しでも興味があつたら、迷わずSIPS活動に参加してほしい」。アメリカへ留学をした佐藤さんはそう話します。

さまざまなツールで、海外を知ることができるようになりましたが、現地での経験は何よりも代えがたい財産になります。世界が身近になった現代社会で、国際感覚豊かな皆さんが、グローバルな人材として社会で活躍していくことを信じています。

今月の表紙

アメリカや中国、台湾などさまざまな国・地域の協定校と交流している尚絅学院大学SIPS。国内での国際交流活動や協定校への留学など、世界の国や地域と関わります。留学を経験した学生は、自身の成長を感じるだけでなく、かけがえのない思い出でいっぱいです。



CONTENTS

02	特集	16	なとり春まつり
06	名取市 Friendship with Canada	17	福祉バス乗車券、福祉タクシー利用券など 交付
07	シティアングル	18	令和5年度 犬の登録と狂犬病予防集合同期注射
08	名取市の更なる発展に向けたまちづくりに取り組みます	20	市マナビィ講師派遣事業 出前講座
10	令和5年度 名取市の主要施策	24	子育て支援コーナー
12	10月から乗合バス「なとりん号」が大きく変わります	25	さわやか健康
14	なとりん号の 定期券・回数券の販売	26	情報プラザ
15	令和5年度市役所組織の変更	24	そうだん室
		44	各施設のイベント案内

※掲載している情報については、新型コロナウイルス感染症の状況により中止や延期、内容を変更する場合があります。最新の情報は市ホームページなどでご確認ください。



ボーイスカウト名取第1団

カブスカウト隊

隊長 布田宗久さん

「ボーイスカウトを通して、
子どもたちを感動させたい」

「子どもたちの興味や可能性はさまざま。多くのことを経験させてあげたい。そう話すのは、ボーイスカウト名取第1団でカブスカウト隊長を務める布田宗久さん。小学3年生から5年生のスカウトたちを指導している。

ボーイスカウトの理念は「よりよい社会をつくること」。その活動はハイキングやキャンプ、育樹、国際交流など多岐に渡り、習い事や学校では学ぶことができない経験もすることができる。

布田さんは「活動を通して社会とのつながりを作ってほしい」と考えてボーイスカウトに関わる。国際交流を経験したスカウトが、「将来は海外と関わる仕事をしたい」と世界とのつながりを実感し、人生観に大きな影響を受けたことも。

「自然の美しさに触れたり、仲間と協力して物事を成し遂げたり、ボーイスカウトの活動を通して、感動する一場面を作ってあげたい。感動が喜びにかわり、子どもたちが人生を前向きに生きる糧にしてほしい。」
そう話す布田さんは、ボーイスカウトの活動が子どもたちの人生にとって、かけがえのない思い出になることを願ってカブ隊を指導する。

ボーイスカウトについて詳しくはこちら
(ボーイスカウト名取第1団公式HP)



Friendship with Canada



カナダ国スークのボーイスカウトとオンライン交流！

2月25日(土)愛島公民館で、ボーイスカウト名取第1団の子どもたちが、カナダ国スーク市で活動しているボーイスカウト、スーク第1団とオンラインで交流を行いました。

お互いの国や住んでいる地域の紹介、制服の紹介、クイズなどで盛り上がりました。

オンライン終了後も、ネッカチーフとワッペン交換などを行う予定で、交流は今後も続けていくそうです。



問 などの魅力創生課国際交流・広報係 ☎724-7143



※このページ内の写真に写っていて、欲しいという人には写真を差し上げます。
 なとりの魅力創生課国際交流・広報係(3階・☎724-7143)までご連絡ください。

フレスコ株式会社から寄付金をいただきました

2月8日、フレスコ株式会社から生活環境づくりのための寄付金20万円をいただきました。寄付金は、フレスコ名取増田店で回収した資源ごみの収益分に会社からの拠出分を合わせたものです。

いただいた寄付金は、道路維持管理ボランティア団体への補助などに充てられます。



仙台高等専門学校からカーナくん アクリルスタンドを寄贈いただきました

2月13日、仙台高等専門学校から市マスコットキャラクター「カーナくん」のアクリルスタンドを寄贈いただきました。

包括連携協定を締結する仙台高専と市のコラボレーションにより企画・制作したもので、寄贈いただいたアクリルスタンドは市の広報活動など、さまざまな場面で活躍する予定です。

愛島台で操業10年 地域定着企業を表彰

市は、愛島西部工業団地で操業開始から10年を迎えた企業3社を、地域定着企業として表彰しました。

表彰を受けたのは、自動車部品製造の株式会社ウチダ、コンクリート二次製品製造の篠崎コンクリート株式会社、通信用受配電盤製造の株式会社中央製作所です。

2月16日、市役所で開催された表彰式において、市の産業振興に貢献いただいている3社に表彰の楯を贈呈しました。



JAL周遊フライト&ふるさと教育企画が開催されました

2月25日、仙台空港で「JAL周遊フライト&ふるさと教育企画」が開催されました。

市と日本航空が共同で企画したふるさと納税「思いやり型返礼品」の企画で、空港のバックヤードツアーや周遊フライトが行われました。

参加した49人の小学生は初めて飛行機に乗る人も多く、ふるさと名取を窓から感慨深く見つめていました。

一般会計 333億1,400万円 の内訳について

歳入

基金の繰り入れを除く一般財源では前年度比2.2%増の190億5,948万円となりました。前年度に引き続き財源不足が生じていて、不足を解消するために財政調整基金から14億4,035万円繰り入れます。

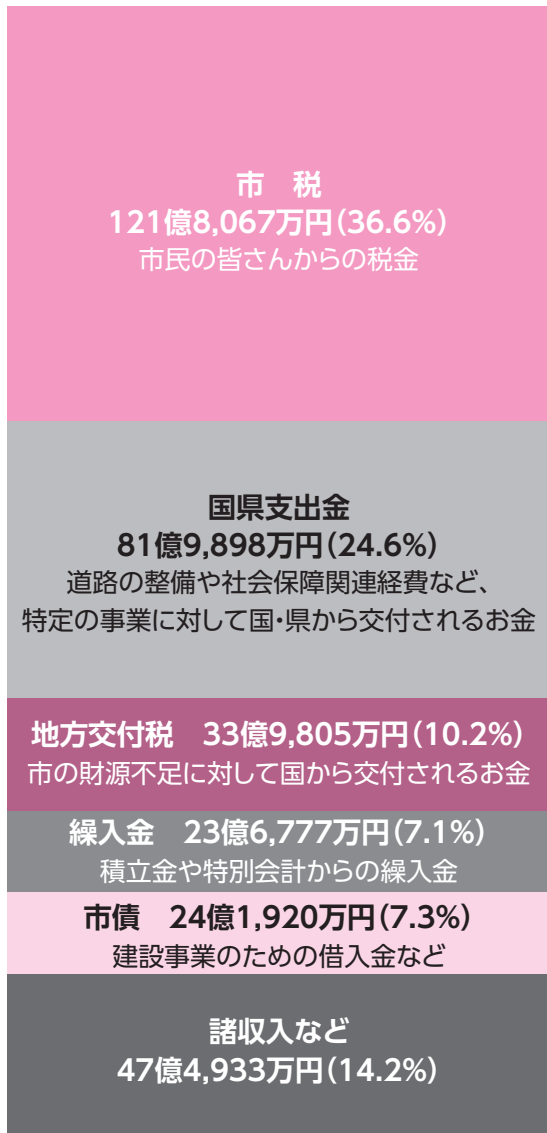

歳出

社会保障費の増大などに伴い、人件費や扶助費、公債費などの義務的経費が前年度比1.7%の増となる172億284万円となりました。普通建設事業費などの投資的経費については、前年度比5.7%の増となる32億6,471万円となりました。

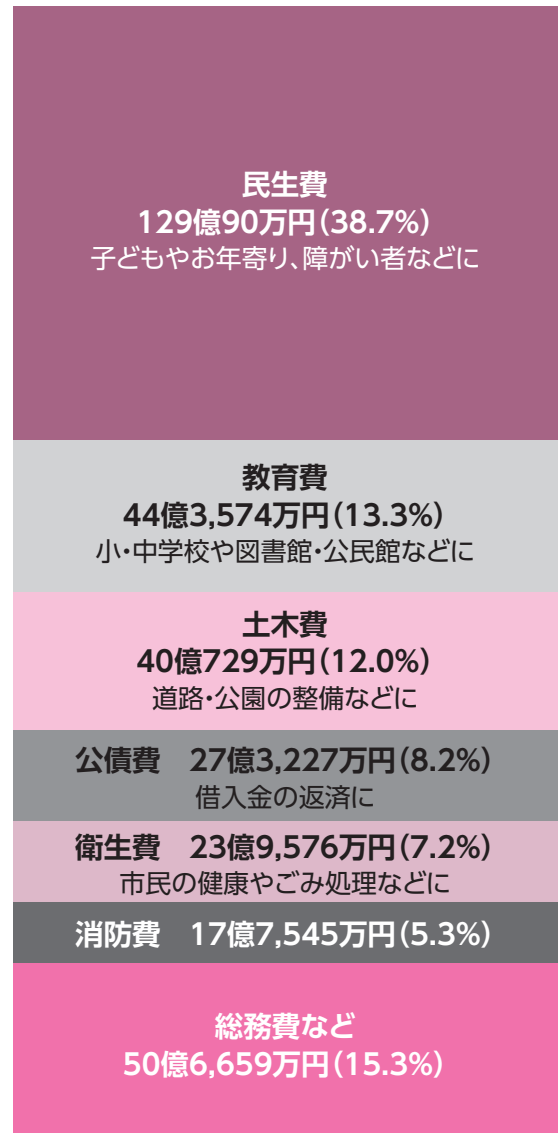

用語の解説

一般財源:市税など、使途が限定されないお金

特定財源:国庫支出金など、特定の目的のために歳入されるお金

義務的経費:社会保障など、支出が義務付けられている経費

投資的経費:施設の建設など、効果が将来に残る経費

※()内の数値は構成率

問 財政課財政係 ☎724-7155

Topics
01

名取市の更なる発展に向けたまちづくりに 取り組みます

会計別予算総括表

会計名		予算額	対前年度比(%)
一般会計		333億1,400万円	101.6
特別会計	国民健康保険	71億4,923万円	110.9
	土地取得	9,190万円	13.1
	休日夜間急患センター	1億8,304万円	97.9
	介護保険	58億5,367万円	102.6
	後期高齢者医療	8億9,401万円	104.5
	復興区画整理	19万円	89.4
	宅地造成	7億1,371万円	149.5
企業会計	水道事業	33億4,901万円	106.5
	下水道事業等	51億1,767万円	110.6
合計		566億6,643万円	103.1

※万円未満は、端数処理しています。
※対前年度比は、小数第二位を四捨五入しています。

令和5年度予算総額

566億6,643万円

ウィズコロナ社会への転換期である中、原油価格および物価高騰に見舞われながらも、財源の確保に努めることで、「愛されるふるさと なとり」の実現へ向けて、できる限りの施策を盛り込んだ予算を編成しました。

これまで取り組んできた施策を引き続き行うとともに、事業の拡充や新たな事業を展開していくことで、市民の利便性向上や行政事務の効率化を図ります。

用語の解説

一般会計

税などにより運営する市町村の基本的な会計。

特別会計

保険料などにより運営する、一般会計から独立した会計。

企業会計

特別会計のうち、水道事業など公営企業にかかるもの。

一般会計当初予算と市税の推移

単位:億円

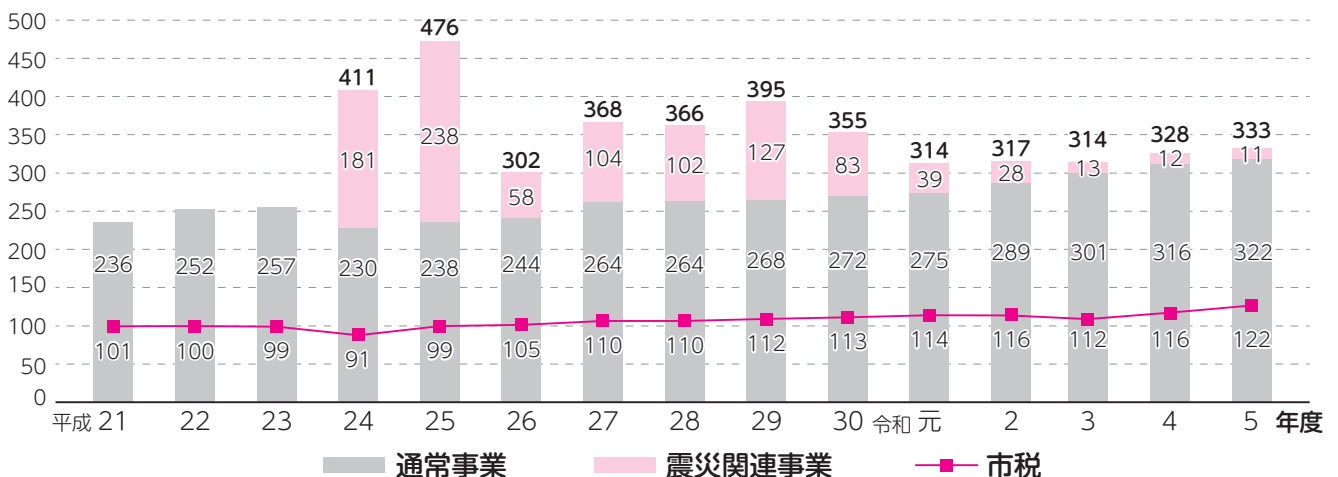

教育・文化・スポーツ分野

●校務支援システム導入検討事業
740万円

名簿管理や成績管理などができる校務支援システムについて、導入による効果の検証を行います。システムを導入することで、業務の効率化による学校職員の負担軽減を図ります。

●不二が丘小学校校舎改修事業
2億8,000万円

老朽化がみられる不二が丘小学校の校舎を改修することで、教育環境の整備を図ります。工事は令和6年度までの2カ年を予定しており、屋根・外壁の改修や照明LED化、トイレの洋式化などを行います。

●学校給食費の徴収業務事業
472万円

令和6年度から市で給食費徴収業務を行うため、システムの導入や口座登録、保護者への周知などを行います。

●熊野三社勸請900年記念事業
462万円

熊野三社の勸請900年を記念して、名取市文化会館で記念祭およびミュージカル公演を行います。

●下増田公民館移転改築事業
9,970万円

臨空地域の人口急増により狭あいとなっている下増田公民館について、児童センターとの複合化による施設の移転改築工事を行います。令和5年10月の開館を目指し、施設の外構工事および現施設の解体工事を行います。

●デジタルデバイド解消事業
264万円

デマンド交通などの利用促進を図るため、使い方に関するスマホ教室や、高齢者向けeスポーツ体験会を開催し、DX施策の推進に向けて、情報格差の解消に努めます。

生活環境・都市基盤分野

●飯野坂東部地区交通基盤整備事業
1,200万円

飯野坂東部土地区画整理事業の進捗に合わせ、当該事業区域に接続している道路の整備を行います。

●自転車活用推進計画策定事業
500万円

自転車の活用による環境負荷の低減、市民の健康増進など自転車を活かしたまちづくりを推進するための自転車活用推進計画を新たに策定します。

●緊急自然災害防止対策事業
4億7,370万円

道路表層部にクラックが多数発生している5路線について、舗装の修繕を行います。

●デマンド交通システム運用事業
6,495万円

これまで運行してきた乗合バス「なとりん号」の生活路線を廃止し、事前予約制によるデマンド交通システムを導入します。令和5年10月から半年間の実証実験運行を行います。

●斎場外壁等改修事業 1,250万円

供用開始から27年が経過している斎場の長寿命化を図るため、改修や設備更新の設計を行います。

●スマートストア運用事業
2,000万円

買い物や移動が困難な人への支援策として、スマートストアの導入に向けた検討を行います。

●館腰駅東口・西口駅前広場環境整備事業
1,000万円

館腰駅東口・西口駅前広場のトイレ改修工事および屋根防水改修工事を行います。

●名取団地跡地公園整備事業
2,913万円

市営住宅名取団地の跡地に公園広場の新規整備を行います。

地域経営・行財政運営分野

●ホームページリニューアル事業
2,000万円

市ホームページを管理しているシステムの更新に合わせて、抜本的なリニューアルを行い、行政情報へのアクセスや行政サービスの利便性向上を図ります。

●市民満足度調査事業 400万円

令和6年度に第六次長期総合計画の見直しを実施するにあたり、現在の市民満足度を把握するためのアンケート調査を行います。

●なとりマイホーム応援補助金
2,000万円

市内にマイホームを購入した世帯に補助金の支給を行い、若い世代の定住促進を図ります。

●なとり若者定着奨学金返還支援事業
180万円

奨学金の返還に対し補助金を支給することで、若い世代の移住・定住促進を図ります。



令和5年度 名取市の主要施策

安全・安心分野

●防災行政無線整備事業

1億2,600万円

防災行政無線の更新を図るとともに、より聞こえやすい放送となるよう、屋外子局スピーカーの機能強化を行います。

●消防団設備等整備事業

6,054万円

消防団用ホースや小型動力ポンプ付積載車の更新を行います。愛島分団第1部車庫の移転改築、および高館地区に耐震性防火貯水槽を設置します。

●消防署手倉田出張所移転事業

5億2,005万円

老朽化が進んでいる消防署手倉田出張所の移転改築を行います。建築工事と通信指令設備の移設を行います。

保健・福祉・医療分野

●新生児聴覚検査事業 378万円

生後間もない時期での聴覚検査の機会拡大と、聴覚障害の早期発見に繋げるために、検査費用を助成します。

●関上児童センター増築事業

5,369万円

利用者の増加により狭あいとなっている関上児童センターの増築工事を行います。

●子ども医療対策事業

4億6,295万円

子ども医療費の一部負担金を引き続き助成し、子どもたちの適正な医療機会の確保と子育て家庭における経済的負担の軽減を図ります。

●私立認可保育所施設整備費助成事業 1億7,473万円

手倉田くじら保育園が行う改築事業に対し、補助金を支給します。

●友愛作業所改修事業

2,770万円

開設から30年が経過する友愛作業所について、屋根防水工事や外壁の再塗装を行い、施設の長寿命化を図ります。

●学校給食費の無償化

1億5,432万円

中学3年生を対象としていた学校給食費の無償化について、中学1年生から3年生までに拡充します。

●高齢者福祉計画および介護保険事業計画策定事業 440万円

アンケート調査や給付状況などの結果分析を行い、高齢者福祉計画および第9期介護保険事業計画の策定に取り組みます。

●出産・子育て応援交付金事業

6,047万円

妊娠から出産・子育てまで一貫して身近で相談に応じ、ニーズに即した支援につなぐ伴走型の相談支援、および経済的支援を一体として実施します。

●下増田児童センター移転改築事業

5,856万円

児童の受け入れ数に対して狭あいとなっている下増田児童センターについて、公民館との複合化による施設の移転改築工事を行います。令和5年10月の開館を目指し、施設の外構工事および現施設の解体工事を行います。

●障害者相談支援事業 5,560万円

これまで行ってきた事業に加え、相談支援の充実を図るため、地域における相談支援の中核となる「基幹相談支援センター」を設置します。

産業振興・就労分野

●有害鳥獣対策事業 200万円

イノシシなどの有害鳥獣による農作物被害対策のため、個人だけでなく地域団体への侵入防止柵などを設置する費用を助成します。

●農業経営生産総合整備事業

1,100万円

農業用の機械など都市近郊園芸産地の育成に必要な経費について、農業経営基盤強化支援事業補助金などを支給します。

●地域通貨システム基盤構築・運用事業 1,111万円

市内で利用できるデジタル地域通貨のシステム基盤構築に着手し、キャッシュレス化による利便性の向上と地域内の経済活性化を図ります。

●危険木等伐採事業 200万円

森林環境譲与税を活用し、市有地にある危険木などの伐採を実施し、景観の改善や自然災害による道路やインフラ施設などへの被害防止を図ります。

●サイクルツーリズム推進事業

265万円

熊野三社勧請900年を記念したサイクリングライドイベントを行います。

●名取・仙台沿岸部周遊キャンペーン事業 270万円

「名取・仙台沿岸部周遊キャンペーン事業」を継続することで、市内への誘客を図ります。



が大きく変わります

凡例

- 主なバス停・指定乗降場所
- 運行ルート
- ⋯ 日中時間の運行ルート

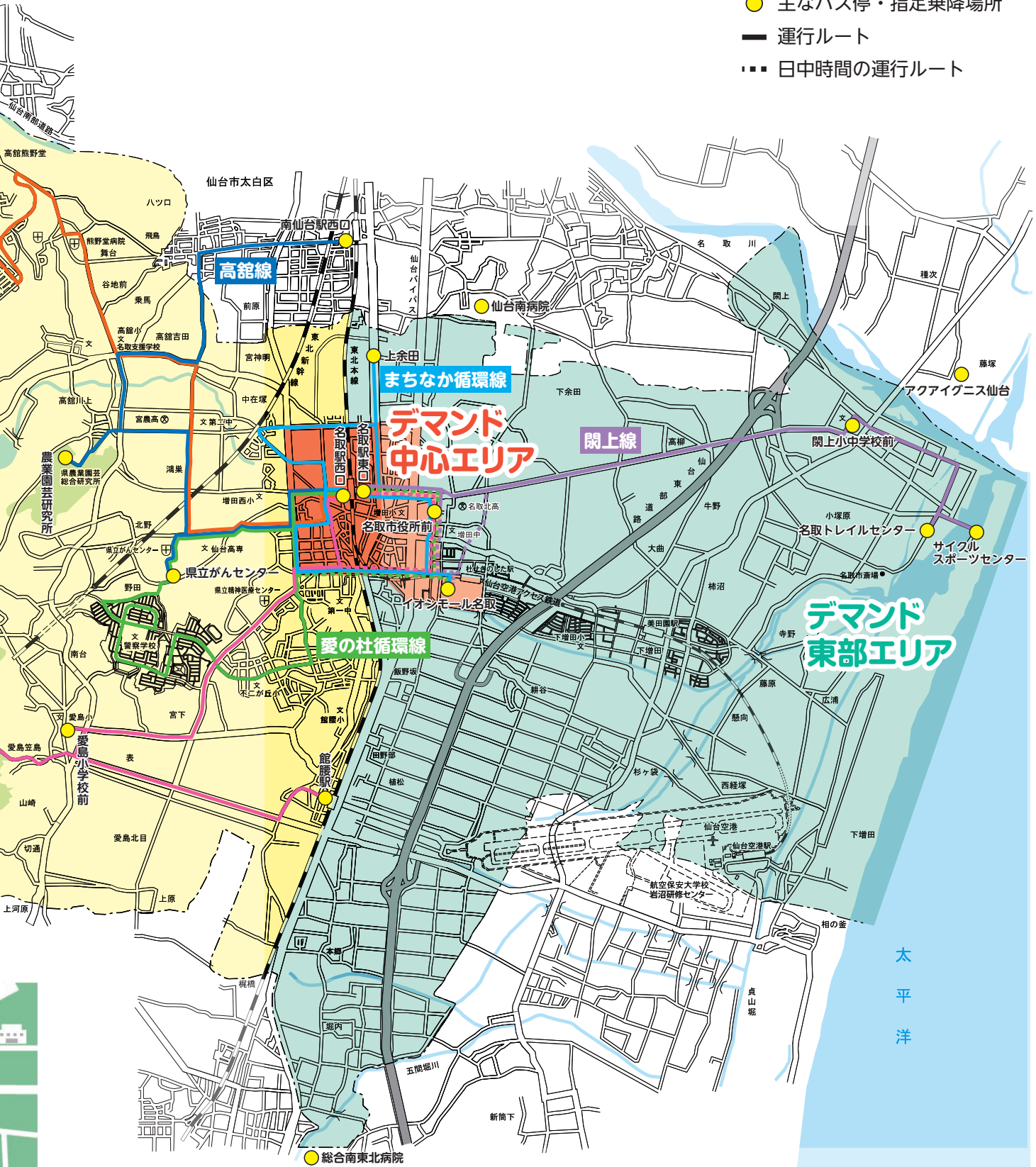

問 防災安全課交通防犯係 ☎724-7164

Topics 03 10月から乗合バス「なとりん号」

運行方式やルート、ダイヤなどを大きく見直して実証実験運行を開始します。

主に通勤通学で利用される幹線路線は、ルートや鉄道との接続を考慮したダイヤ編成に見直します。右の図面に運行ルートと主なバス停を記載しています。

日中の通院や買い物などに利用される生活路線は廃止され、より便利な利用が可能となる「デマンド交通」に変わります。実証実験運行を踏まえ、令和6年度より本格運行に切り替わります。詳細は、広報なとりや市ホームページで随時お知らせします。



詳しくはこちら

「デマンド交通」ってナニ？

デマンド交通とは、利用者の予約に応じて運行経路やスケジュールを合わせて運行する乗合交通です。

自宅から、病院やスーパーなど利用したい施設(指定乗降場所)まで直接行くことができますが、バスと同じように他の人と乗り合いで利用します。今回導入するデマンド交通は、AI(人工知能)が最適なルートを検索・判断することで、リアルタイムの予約も可能となります。



使用する車両のイメージ
出典：三重トヨタ自動車株式会社、三重県明和町

「デマンド交通」はどうすれば利用できるの？

デマンド交通を利用する際には、事前予約が必要です。スマートフォンや電話で予約を行うと、指定の時間に迎えに来ます。具体的な予約方法は、詳細が決まり次第改めてお知らせします。

運賃は一律400円ですが、移動方法に制限があります。

- 例(○は移動可、×は移動不可)
- 中心エリアから東または西エリアとの間の移動
- 東または西エリア内での移動
- ×東西エリア間の直接移動
- ×中心エリア内の移動

また、一部の病院などを除き、市外への移動はできません。



乗客はスマートフォンや電話から乗車予約



AIによる決定



出典：国土交通省 HP

Topics
04

なとりん号の定期券・回数券の販売

10月から、現行の乗合バス「なとりん号」の運行方式が変わるため、定期券や回数券の販売期間や使用期限が変わります。

定期券 有効期限が10月1日以降となるものの販売を一時中止します。

回数券 販売期間、使用期限を設けます。

①販売期間：9月16日まで ②使用期限：9月30日まで

問 防災安全課交通防犯係 ☎724-7164

Topics
05

デマンド交通 愛称募集

現行の乗合バス「なとりん号」の「生活路線」に代わる公共交通機関としてデマンド交通(P12・13参照)を導入します。多くの皆さんに利用していただける、わかりやすく親しみやすい公共交通機関となるよう、愛称を募集します。

募集期間 4月10日(月)～5月19日(金)

応募資格 市内在住、在勤、在学のいずれかの人

応募方法 応募webフォームから応募するか、応募用紙へ必要事項を記載のうえ市役所防災安全課窓口、市内公共施設に設置の応募箱へ投函ください。

その他 応募要領や応募用紙は、市ホームページでダウンロードできるほか、防災安全課窓口、市内公共施設などで配布しています。



詳しくは
こちら



Web
フォーム

問 防災安全課交通防犯係 ☎724-7164

Topics
06

東北・みやぎ復興マラソン2023

TOHOKU-MIYAGI REVIVE MARATHON

大会を通じて復興に寄与することを目的に2017年から始まった東北・みやぎ復興マラソン。

1万人を超えるランナーが全国から集まる東北地方最大級のマラソン大会です。

フルマラソンは東部復興道路やかわまちてらす、日和山など沿岸被災エリアを駆け抜け、移り変わる街の様子や復興の軌跡を体感することができるコースです。

ランナーとして参加いただくのもよし、コース沿道で全国のランナーに声援を送るのもよしです。

皆様のご参加をお待ちしています！

日程 11月5日(日)

競技

●フルマラソン

コース スタート / 弘進ゴムアスリートパーク仙台前～ ゴール / 名取市文化会館前

登録・一般 定員 12,000人 制限時間 6時間30分 料金 14,000円

●2km競技

コース 弘進ゴムアスリートパーク仙台周辺特設コース

2kmキッズラン 定員 600人 制限時間 20分 料金 2,000円

2km親子ペアラン 定員 750組1,500人 制限時間 20分 料金 3,000円

エントリー受付中(先着順)。詳しくは、大会公式ホームページでご確認ください。



詳しくはこちら
(大会公式ホームページ)

問 東北・みやぎ復興マラソン事務局 ☎796-4818

Topics 07 **令和5年度市役所組織の変更**

■今後のまちづくりを推進し具現化を図るため、都市開発課を新設します。

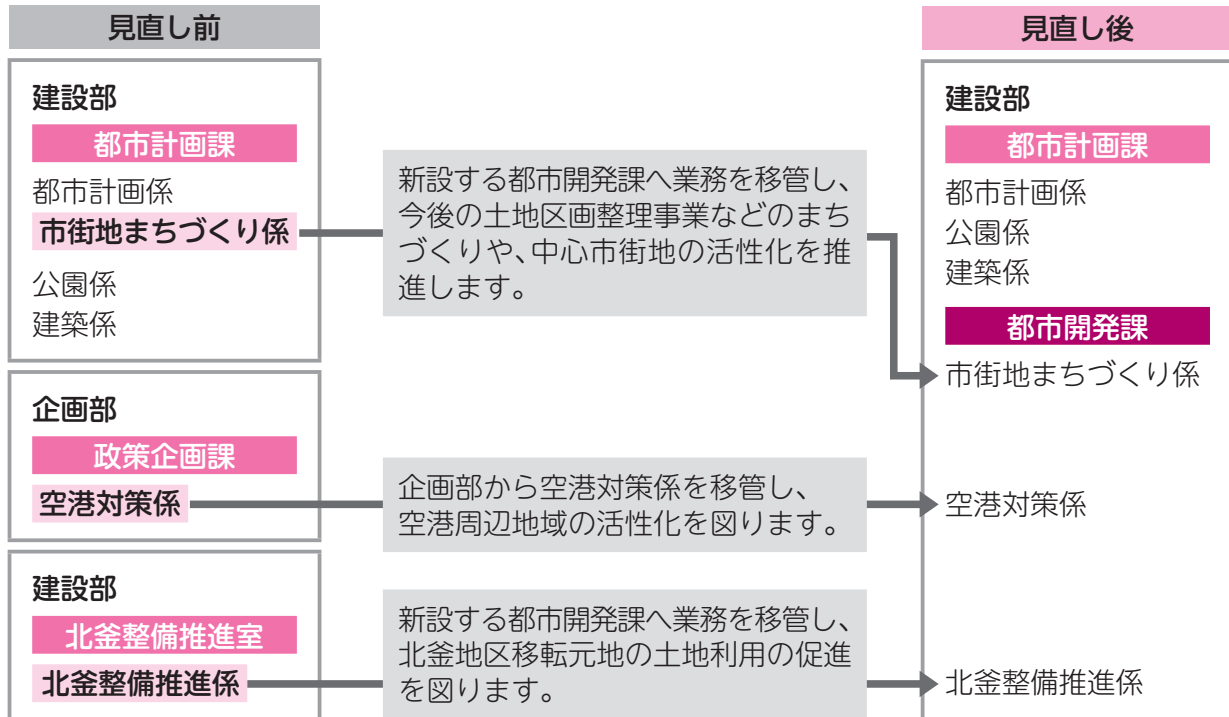

※都市開発課の事務室は、市役所2階です。

■政策的事項において、迅速に対応できる組織体制を構築し、連携強化を図るため、秘書係を政策企画課へ移管し、新たに政策調整係を新設します。

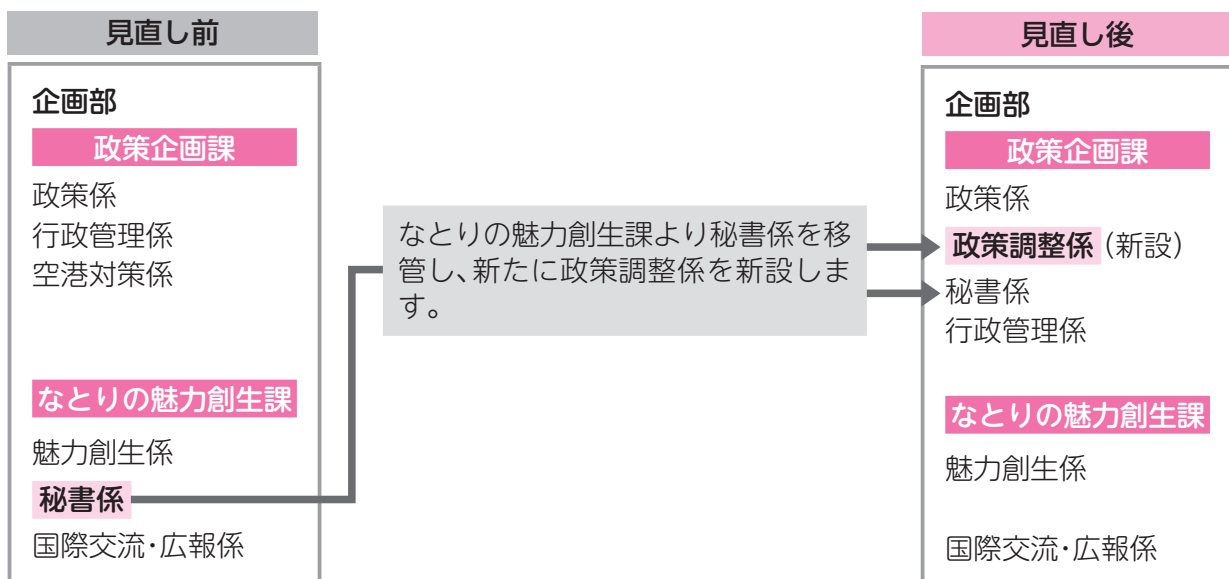

Topics
08

なとり春まつり

華やかなステージ演舞のほか、ゆりあげ港朝市の移動出店や露店、フリーマーケットなどを設けます。

日時 4月8日(土)9:30~14:00(雨天中止)

場所 市役所前広場

入場料 無料

問 なとり春まつり実行委員会事務局
(名取市商工会) ☎382-3236

Topics
09

マイナポイント第2弾 申込期限延長

2月末までにカード申請した人が適切にポイント申し込みなどをできるよう、新型コロナウイルスの感染状況やカードの申請・交付状況なども踏まえ、**令和5年5月末までに延長**されました。

マイナポイントの内訳

①マイナンバーカードの
新規取得などで最大
5,000円分 ※1



②健康保険証としての
利用申込で
7,500円分



③公金受取口座の
登録で
7,500円分



※1 選択したキャッシュレス決済サービスでチャージまたは買い物をする事で付与されます。

(マイナポイント第1弾で既に上限5,000円分を受け取った人は再度受け取ることは出来ません。)

※一部の決済サービスにおいては、5月末以前の異なる期限を設定していることがあるため、ご注意ください。

※**マイナポイントの対象はマイナンバーカードをはじめて申請した日が2月末までの人です。**

なお、2月末までに申請ができず、3月1日に申請した人も対象になる場合があります。

マイナポイント申込手続き支援特設窓口を設置しています 受付時間:平日8:30~16:30まで

市役所1階で、マイナポイントの申し込みやマイナンバーカードの健康保険証利用登録、公金受取口座の登録をサポートします。マイナポイント申込手続きには以下のものが必要です。お出かけ前にご確認ください。

- ①マイナンバーカード
- ②マイナンバーカード取得時に設定した4ケタの暗証番号
- ③ポイント付与を希望するキャッシュレスカードなど
- ④決済サービス会社が指定する「決済サービスID」「セキュリティコード」
- ⑤登録したい口座の情報がわかるもの(通帳など) ※公金受取口座の登録を行う場合

マイナポイントの
詳しい手続き方法は
こちらから
ご覧ください↓



「よく分かる!マイナ
ポイント取得ナビ」

お問合せ先

マイナンバー総合フリーダイヤル(無料) ☎0120-95-0178

受付時間:平日9:30~20:00 土日祝9:30~17:30

マイナンバーカードの取得について 市民課市民係 ☎724-7100

マイナポイントの制度について 政策企画課政策係 ☎383-6237



Topics 10 福祉バス乗車券、福祉タクシー利用券など 交付

4月3日(月)から介護長寿課・社会福祉課の窓口で交付します(土・日、祝日を除く)。また、各公民館でも交付します(表1参照)。表2の「対象」に該当する人は「必要なもの」を持参し、申請のうえ交付を受けてください。代理人による受け取りも可能です。

「イクスカ」にチャージ(入金)できるのは宮城交通㈱の指定の窓口のみです。詳細はチャージ券交付の際に案内します。

乗合バス「なとりん号」の見直しに伴い、なとりん号回数乗車券は、9月30日までの使用となります。

(関連ページ P14)

公民館での交付日程(表1)

月 日	9:30~11:00	13:30~15:00
4/10(月)	下増田公民館	関上公民館
4/11(火)	高館公民館	相互台公民館
4/12(水)	館腰公民館 (植松地区の人)	館腰公民館 (飯野坂・本郷・堀内地区の人)
4/13(木)	増田西公民館 (田高・大手町地区の人)	増田西公民館 (手倉田・小山地区、 箱塚第1行政区の人)
4/14(金)	ゆりが丘公民館 (ゆりが丘1、2丁目の人)	ゆりが丘公民館 (ゆりが丘3~5丁目、 みどり台地区の人)
4/17(月)	名取が丘公民館 (名取が丘1~3丁目の人)	名取が丘公民館 (名取が丘4~6丁目、 箱塚第2行政区の人)
4/18(火)	愛島公民館	那智が丘公民館

交付対象(表2)

種 別	対 象	必要なもの	交付窓口
①福祉バス乗車券など ※なとりん号回数乗車券、イクスカチャージ(入金)券(各3,000円分)およびタクシー利用券(助成限度額600円×5枚)から1種類を選択	●昭和24年4月1日以前に生まれた人 ●身体障害者手帳を持っている人(②、③に該当する人は除く) ●療育手帳Bを持っている人 ●精神障害者保健福祉手帳2級または3級を持っている人	●健康保険証 ●身体障害者手帳 ●療育手帳 ●精神障害者保健福祉手帳	介護長寿課 長寿健康係
②福祉タクシー利用券など ※タクシー利用券(助成限度額600円×月4枚)および自動車燃料費助成券(助成限度額600円×月2枚)から1種類を選択	●身体障害者手帳を持っている人で1級から2級の人(2級の上肢不自由と上肢機能は除く)および3級のじん臓機能障がいと呼吸器機能障がいがある人 ●療育手帳Aを持っている人 ●精神障害者保健福祉手帳1級を持っている人	●身体障害者手帳 ●療育手帳 ●精神障害者保健福祉手帳 ※自動車燃料費助成券を希望する人は上記のほかに自動車検査証が必要です(自動車税の減免対象車)。 ※「障害者医療費助成」の所得制限を超える人は対象となりません。①の福祉バス乗車券などの対象となります。 ※福祉バス乗車券などの重複交付は受けられません。	社会福祉課 障がい者 手帳係
③福祉タクシー利用券など(拡充分) ※タクシー利用券(助成限度額600円×月2枚)および自動車燃料費助成券(助成限度額600円×月1枚)から1種類を選択	●身体障害者手帳を持っている人で、②に該当しない1級または2級の人 ～対象者の例～ ◇上肢不自由2級、下肢不自由3級で合わせて1級の人 ◇上肢不自由3級、下肢不自由4級で合わせて2級の人 など		

※じん臓機能障がいがある人で人工透析加療が必要な人は、交付枚数が2倍になります。

※②、③の対象者の、福祉タクシー利用券などは、12カ月分を一括交付します。ただし、年度の途中に「身体障害者手帳」「療育手帳」または「精神障害者保健福祉手帳」の新規取得、障害の程度変更、転入などにより②、③の対象となった人については月割りの枚数を交付します。

※「身体障害者手帳」「療育手帳」および「精神障害者保健福祉手帳」のいずれかの交付を受けていて市内に住所がある人は、これらの手帳を「なとりん号」のバス乗務員に提示することで、運賃が無料になるため、①で選択できるのは、「イクスカ」チャージ(入金)券かタクシー利用券となります。

※代筆が必要な場合のみ印鑑が必要です。

問 介護長寿課長寿健康係 ☎724-7111 社会福祉課障がい者手帳係 ☎724-7107

6. 飼い犬の登録・死亡・変更の届出について

①新しく犬を飼った場合

- 犬の所有者は、生後91日になりましたら、30日以内に登録をしなければなりません。
- 集合注射会場または指定動物病院で登録および注射を受けてください。
- 集合注射会場で受ける人は、【犬の登録申請書】に予め必要事項を記入し、注射会場で提出してください。
- 料金は6,150円です。(登録料金3,000円・注射料金3,150円)

②飼っていた犬が死亡した場合

- 犬の所有者は、犬が死亡したときは30日以内に届け出なければなりません。
- 【犬の死亡届】を集合注射会場またはクリーン対策課に提出してください。クリーン対策課への提出は郵送でも可能です。申請用紙は注射会場でも用意しています(犬の登録鑑札をお持ちください)。

③犬の登録内容(所有者、所在地など)に変更があった場合

- 【犬の登録事項の変更届】を集合注射会場またはクリーン対策課に提出してください。申請用紙は注射会場でも用意しています(犬の登録鑑札をお持ちください)。
- 他市町村へ転出した場合は、「名取市犬の登録鑑札」を持参し、転出先の市町村に届け出てください。名取市への届出は不要です。

※各種申請用紙は市ホームページからもダウンロードが可能です。



7. 集合注射会場で注射が受けられない場合

「狂犬病予防注射申請書」を持参して、下表の指定動物病院に電話予約し注射を受けてください(別途診察料などの料金がかかります)。

狂犬病予防指定動物病院

動物病院名	住 所	電話番号
ほりごめ獣医科病院	愛島小豆島字島東304-4	384-1745
渡辺動物病院	増田四丁目4-10	384-4379
桑嶋動物病院	飯野坂一丁目7-48	383-5877
那智が丘アン・ペットクリニック	那智が丘二丁目18-10	381-2311
かんの動物病院	植松二丁目2-8	384-0201
杜の熊動物病院	杜せきのした一丁目8-28	796-4063
みたぞの動物病院	美田園七丁目1-24	302-6988
カサハラアニマルメディカルセンター	岩沼市中央四丁目9-2	0223-24-2426
じゅん動物病院	岩沼市桜五丁目11-7	0223-24-0912
あおぞら動物医院	岩沼市たけくま一丁目18-9	0223-24-0672
仙台南動物病院	亘理町逢隈牛袋字谷地添48-3	0223-33-1311
箱崎動物病院	白石市旭町四丁目2-8	0224-26-1777

8. 指定動物病院以外で注射をした場合

動物病院発行の【狂犬病予防注射済証】と、狂犬病予防注射済票交付手数料550円を持参し、クリーン対策課で【狂犬病予防注射済票】の交付を受けてください。

9. 高齢、病気などで予防接種が受けられない場合

動物病院発行の【狂犬病予防注射猶予証明書】をクリーン対策課に持参するか、郵送してください。
 なお、猶予証明書の有効期間は最長で1年間です。予防接種を受けられない場合は毎年提出する必要があります。

問 クリーン対策課環境衛生係 ☎724-7160 FAX384-3102

Topics
11

令和5年度 犬の登録と狂犬病予防集合注射

4月13日(木)～16日(日)、次の会場で実施します。希望の会場で受けてください。

犬の登録は生涯に一度ですが、予防注射は毎年受けなければいけません。(未登録、未注射の飼い主には罰則が適用される場合があります。)

1. 狂犬病予防集合注射日程(雨天実施)

実施月日	注射会場	会場所在地	時間
4月13日(木)	増田体育館	増田五丁目15	9:00～ 9:30
	けやき公園(那智が丘)	那智が丘四丁目21	10:10～10:40
	相互台公民館	相互台一丁目10-3	11:10～11:50
4月14日(金)	田高南公園	田高南565	9:00～ 9:30
	愛島公民館	愛島笠島字上平27	10:00～10:50
	愛島台南公園	愛島台二丁目14-7	11:20～11:50
4月15日(土)	閑上地区中央公園(閑上公民館南)	閑上中央一丁目35	9:10～ 9:45
	JA名取岩沼美田園支店	美田園六丁目15-6	10:10～11:00
	JA名取岩沼館腰支店(館腰公民館向い)	植松三丁目4-5	11:30～12:10
	名取が丘公民館	名取が丘三丁目5-3	14:10～14:50
4月16日(日)	ゆりが丘公民館	ゆりが丘二丁目1-1	9:10～10:30
	高館公民館	高館吉田字東真坂38	11:00～11:30
	増田西公民館	手倉田字堰根265-1	13:15～14:05
	名取市役所	増田字柳田80	14:35～15:35

2. 当日の持ち物

登録犬	未登録犬
①狂犬病予防注射申請書(はがき) 問診票と署名はあらかじめ記入してください。 (申請書は4月上旬に郵送) ②注射料金 3,150円	①犬の登録申請書(必要事項を記入し、お持ちください。) ②登録手数料 3,000円 注射料金 3,150円 合計 6,150円

3. 注意事項

- 確実に犬を抑えられる人が連れてきてください。
- 首輪は抜けないようしっかり締めてください。指2本分入る程度が目安です。
(胴輪・チョークカラーの着用は不可)
- 首輪金具、引き綱に破損が無い点検してください。
- 小さい子どもは危険です。会場にはお連れにならないでください。
- 妊娠している犬、病気療養中の犬、健康状態の悪い犬は、注射会場を避けて指定動物病院にご相談ください。
- 会場にお越しの際には、飼い犬のふんの後始末の準備をするなど、会場を清潔にご利用ください。
- 咬傷事故は飼い主の責任です。事故の防止に万全を期してください。

4. 当日の流れ ※未登録犬は登録の手続きからです。

①問診 → ②注射 → ③会計 → ④注射済票受領(終了)

5. 「狂犬病予防注射申請書」が届かない場合

市に犬の登録をしている飼い主の皆さんには「狂犬病予防注射申請書」(はがき)を4月上旬に郵送します。予防注射日程間近になっても届かない場合はお問い合わせください。

Topics
12

市マナビ講師派遣事業 出前講座



市民に開かれた市役所を目指し、市職員を講師として派遣します。

対象 市内に在住・通勤・在学している人で構成する概ね10人以上の団体(町内会、老人クラブ、子ども会、PTAなど)

時間 10:00から17:00までの2時間以内
※これ以外の時間帯を希望する場合はご相談ください。

場所 申込団体で会場の確保をしてください。

費用 講師料や交通費は不要です。
※材料費などの実費負担が生じる場合があります。

申込方法 ホームページに掲載の申込書に必要な事項を記入し、一か月前までに生涯学習課または公民館に申し込むか(郵送、ファックス可)、オンラインで申し込みください。

申込書の入手は
こちらから→



次の場合は、講座の出前はできません

■担当課の業務により、希望に添えない場合があります。

■出前講座は、市の仕事を皆さまにお知らせする講座です。個別の相談や行政への苦情を目的とした利用、そのほか当講座の目的に反する利用はできません。

■政治、宗教活動または営利を目的とした催しなどの場合は、講座の開催をお断わりします。



令和5年度名取市出前講座一覧表

※新規追加講座は**NEW**と表記しています

1 市政のしくみ				
No.	講座名	内容	時間	講座担当部署
1	個人番号カード(マイナンバーカード)ってどんなカード?	「個人番号カード(マイナンバーカード)」の安全性や利用方法などについて ※要望により申請受付も可能。	30~120分	市民課
2	市税のしくみ	①固定資産税の決まる仕組みについて ②個人住民税の決まる仕組みについて ※①もしくは②どちらかを選択	30分	税務課
3	情報公開制度のしくみについて	「開かれた市政」を進めるために市が実施している情報公開の取り組みや、市の情報を取得するためのルール・手続きについて	30分	総務課
4	個人情報保護制度のしくみについて	個人情報の保護制度の考え方や、個人情報を取得するためのルール・手続きについて	30分	
5	第六次長期総合計画	令和12年度を目標とした市のまちづくりについて	45分	政策企画課
6	第六次行財政改革大綱	行財政改革の方針として策定している「第六次行財政改革大綱」について	45分	
7	地方創生総合戦略	将来の人口減少に歯止めをかけ、将来にわたって活力ある地域社会を維持していくために必要な取り組みについて	45分	
8	NEW! 地域公共交通計画	誰もが自由に移動することができる持続可能な公共交通体系の実現に向けた取り組みについて	45分	財政課
9	名取市の財政	市の予算・決算や財政状況について ※実施時期は4~11月に限定	60分	
10	議会のしくみ	議会の仕組みや役割について	30分	議会事務局
11	名取市の企業誘致	市の企業誘致の現状について	20分	商工観光課
12	なとりの水道	市の水道、水源、施設紹介や事業量など概要について	30分	水道事業所
13	よくわかる水道(給水装置)	水道本管以降の取り出し管(給水装置)設置の際の注意点や管理のポイントなどについて	30分	
14	下水道の役割	下水道の仕組み、役割、施設などの概要について	30分	下水道課
15	やさしい選挙の知識	・選挙権・被選挙権や選挙の種類、投票方法など基本的な選挙制度、選挙時の選挙運動について ・選挙が公明、かつ適正に行われることを目的とする明るい選挙の推進について	30分	選挙管理委員会事務局

No.	講座名	内容	時間	講座担当部署
16	監査委員制度について	監査委員の役割と監査などの種類について	20分	監査委員事務局
17	なとりの特産・農産物	名取で生産されている特産野菜の概要について	30分	農林水産課
18	「広報なとり」ができるまで	市民の皆さんへ毎月お届けしている「広報なとり」ができるまでの流れや紙面作りのポイントについて	45分	なとりの 魅力創生課
19	名取市の姉妹都市	姉妹都市の盟約を締結している上山市、新宮市、グアララパス市の締結に至る経緯や各都市の特色などについて	45分	
20	行政サービスのデジタル化	デジタル技術を活用した行政サービス(みやぎ電子申請サービス、マイナンバーカードの活用事例、コンビニ交付、コンビニ収納、電子決済など)について	30分	AIシステム 推進課
21	NEW! なとりの目指すDX (デジタル・トランスフォー メーション)	デジタル技術を活用し、私たちの生活をあらゆる面でより良い方向に変化させるDXの考え方と市が目指すDXについて	30~45分	DX推進室
22	道路ができるまで	生活道路を整備する時の流れについて	30分	土木課
23	農業委員会のしくみ	・農業委員会の構成(農業委員、農地利用最適化推進委員)、農業委員の活動、役割について ・農地に関する許可申請の流れについて	30分	農業委員会
24	会計課ってどんな仕事をしているの?	公金の収入・支出の流れと資金管理の方法について ※実施時期は7~2月に限定。	30分	会計課

2 健康と福祉

No.	講座名	内容	時間	講座担当部署
25	★知ろう、学ぼう、食育!	各世代(乳幼児期から高齢期まで)に応じた食育について ※実施日、時間について調整が必要。	30~60分	保健センター
26	★健康づくり、 ワン・ツー・スリー	・健康づくりの大事なポイントについて ・健診結果・食事・運動・睡眠・メンタル・歯科に関することなどについて ※実施日、時間について調整が必要。	30~60分	
27	★なとりのこころ 見守り隊	自死のリスクにつながるような悩みに気づき、声をかけ、話しを聴き、必要な支援につなげ見守る「ゲートキーパー」の役割のほか、メンタルヘルスや睡眠について	30分	
28	児童虐待防止のために	児童虐待の現状、予防と通報、対応の仕方などについて	30分	こども支援課
29	子育て世帯ための各 種手当等について	児童手当や子ども医療費助成など、各制度の受給要件や手続き方法について	30分	
30	なとりの子育て支援サービス	保育所の入所の手続きをはじめ、一時的な預かり先やファミリーサポートセンターなど市で利用できる子育て支援情報について	30分	
31	ともに支えあう障がい者福祉	障がい者福祉制度や障がいがある人を理解するためのガイドなどについて	30~60分 (要相談)	社会福祉課
32	避難行動要支援者避難支援計画について~地域で備える災害避難準備~	・災害時の避難に支援を必要とする人を地域でサポートする仕組み「名取市避難行動要支援者避難支援計画」について ・地域でできる助け合いについて	30~60分 (要相談)	
33	NEW! 避難行動要支援者に対する地域での支援体制づくりについて	自主避難が困難な人(避難行動要支援者)に対する地域(町内会など)の取り組みや「自助」と「共助」を基本とした避難支援体制づくりについて	30~60分 (要相談)	
34	知って安心、介護保険	介護保険制度の概要について(市民の方のご要望に沿った内容の説明)	20~45分	
35	NEW! 名取市国民健康保険(国民年金)資格の得喪はどんなとき?	市国民健康保険(国民年金)資格の取得および喪失について	30分	保険年金課

3 まちづくり・市民活動・暮らし

No.	講座名	内容	時間	講座担当部署
36	なとりのまちづくり ~名取の都市計画~	まちづくりの基礎となる都市計画(土地区画整理事業・市街化区域と市街化調整区域・宅地開発とその手続きや条件など)について	60分	都市計画課
37	教えます! 名取の「推し」コンテンツ!	名取のうまいもん、観光スポットについて	30分	商工観光課

★は、直接、保健センター(☎382-2456)へ申し込み。

No.	講座名	内容	時間	講座担当部署
38	かしこい消費者になるために	消費者被害を未然に防ぐための基礎知識などについて	30～90分	市民協働課
39	NEW! 笑って学ぶ! 方言版『かしこい消費者になるために』	・消費者被害を未然に防ぐための基礎知識について ・市内の市民活動団体「方言を語り残そう会」と市消費生活相談員が協働した、名取の民話と特殊詐欺手口の紹介を合わせた内容の朗読劇 ・対象:18歳～高齢者 ・報酬:団体に対して、交通費程度 ・開催できる日時:要相談	60～90分	市民協働課
40	市民活動ってなあに	市民活動やNPOについて理解を深めるとともに、市民活動支援センターの機能について	30分	
41	男女共同参画について(多様な性(LGBTQ+)・デートDV・ワークライフバランス)について	男女共同参画のキーワードである多様な性(LGBTQ+)、ワークライフバランス・デートDVなどについて	30～60分	
42	「なとりこどもファンド」ってなあに!	小・中・高校生が主体となる「まちづくり活動」について(こどもファンドの概要と応募の仕方)	30～60分	
43	「協働提案事業」ってなあに!	市民(団体)が主体となる「まちづくり活動」について(協働提案事業の仕組みと申請の仕方)	30～60分	
4 消防・防災				
No.	講座名	内容	時間	講座担当部署
44	災害から身を守るために!	自然災害から身を守るために、災害への備えや情報の収集方法、災害に応じた防災対策などについて	30～60分	防災安全課
45	地震防災対策事業について	木造住宅耐震診断助成事業・木造住宅耐震改修工事助成事業・危険ブロック塀等除却事業・耐震改修促進計画・耐震防災マップなどについて	30分	都市計画課
46	●防火・防災講話	住宅防火および住宅用火災警報器設置や点検方法、初期消火時の消火器などの使用方法、災害発生時への備えおよび災害発生時の取るべき行動について	30～90分	消防本部 予防課
47	●自主防災組織の訓練	防火・防災に関する知識の習得、災害発生時の行動などについて(情報収集・伝達・避難誘導・初期消火・煙体験・応急手当・救助方法・傷病者搬送法・119番通報・給食給水など)	30～120分	
48	◎救命入門コース (90分コース・45分コース)	普通救命講習Ⅰ・Ⅲコースへのステップアップを兼ね、受講後は各コースのカリキュラムおよび受講時間を習得したことになる。その後おおむね12カ月以内に残りの時間を受講することで修了証を交付	90分・45分	消防署
49	◎普通救命講習Ⅰ	救急車が到着するまでの、主に成人に対応する心肺蘇生、AED使用法、さまざまな応急手当について ※講習修了者に修了証を交付	180分 (3時間)	
50	◎普通救命講習Ⅱ	・心肺停止の人に接する可能性が高い職業者へ、普通救命講習Ⅰに加え想定される応急手当について ・筆記および実技試験あり。 ※講習修了者に修了証を交付	240分 (4時間)	
51	◎普通救命講習Ⅲ	救急車が到着するまでの、小児・乳児に対応する心肺蘇生、AED使用法、さまざまな応急手当について ※講習修了者に修了証を交付	180分 (3時間)	
52	◎上級救命講習	全年齢層に対応する心肺蘇生法・AED使用法をはじめ、止血法、骨折固定、異物除去法、熱傷処置、搬送法などについて ※筆記および実技試験あり ※講習修了者に修了証を交付	480分 (8時間)	
53	◎応急手当講習	受講者のさまざまな要望に応じ、講習時間、内容、受講場所を決めて行える救命に必要な最低限の応急手当(心肺蘇生法・AED使用法等)について	45～120分	
54	◎e-ラーニング普通救命講習	消防署のホームページでe-ラーニングを事前受講し、実技などの実践的な講習を消防署に来て受講する講座 ※講習修了者に修了証を交付	120分	
55	◎ジュニア救命士講習	・心肺蘇生法やAED使用法、応急手当のやり方を通して学ぶ命の大切さ、救急発生時の対応について ・小学校高学年児童を対象に学校での授業やPTAの行事として実施 ※ジュニア救命士講習参加証を交付	60分～	

●は、直接、消防本部予防課(☎382-0242)へ申し込み。

◎は、直接、消防署(☎382-3019)へ申し込み。

No.	講座名	内容	時間	講座担当部署
56	◎応急手当普及員講習	所属する会社や自主防災組織等の社員や所属員を対象に、消防署と連携して救命講習の指導にあたる指導員を養成する講習です。※筆記および実技試験あり ※講習修了者に終了証を交付 ※テキスト代5,300円(税込)の事前購入が必要	8時間講習を3日間	消防署
5 自然・環境				
No.	講座名	内容	時間	講座担当部署
57	ごみにしないで循環型社会	ごみの減量、ごみにしないで分別し、資源として循環させる取り組みおよび処理状況について	30分	クリーン対策課
58	なとりのかんきょう	人と自然が共生できる環境、環境への負担の少ない持続的な社会形成などについて	30分	
6 教育・文化・スポーツ				
No.	講座名	内容	時間	講座担当部署
59	ちょっと聞いてみよう! 名取の教育	・教育委員会に関する施設や人について ・これからの教育(計画・方針)について	10~30分(要相談)	教育総務課
60	いただきます!	学校給食センター施設や学校給食の内容について	30分	学校教育課
61	さあ、はじめよう! 生涯学習	生涯学習振興計画の概要、マナビ講師派遣事業、自主企画講座などの事業について	30分	生涯学習課
62	子どもを育て、地域を創る! 地域学校協働活動	・令和4年度までの各学区での協働活動の取り組み状況について ・活動におけるポイントなどについて	30分	
63	家庭教育支援チームtoco tocoを派遣します。~子育ては一日一歩。一緒にあゆんでいきましょう!~	・子育て中の保護者を対象に、子育てに関する悩みや疑問の共有をtoco tocoがお手伝い ・手遊び、絵本の読み語りなどアイスブレイクをおりませながら実施することも可能	30~60分(要相談)	
64	公民館活用術! ~公民館の〇〇教えます~	・小学校区ごとに1館ずつある11の公民館について ・「公民館ってどんなところ?」と知らない人も公民館をより身近に感じられる内容	60分	
65	気軽に楽しめる ニュースポーツ実技講習	・幅広い年齢層が気軽に楽しめるキンボール、ドッジビー、バグジー、エアボールゲームなどのニュースポーツ実技講習 ・講師:スポーツ推進委員 ※実施日の1ヵ月前に相談が必要。	90分	文化・スポーツ課
66	名取の歴史と文化財	旧石器時代から約2万年にわたる名取の歴史や、市内に所在する指定文化財の概要などについて ※室内での概要の解説に限りします。	60分	
67	出前 資料館	歴史文化を展示・紹介している歴史民俗資料館の展示の概要について ※室内での概要の解説に限りします。	60分	
68	NEW! 新「名取市史」紹介	・市史編さんの計画や目的、方法などについて ・地誌や郷土誌など自治体史の前身について	60分	市史編さん室
69	図書館の上手な使い方、教えます! 「図書館活用講座 初級編」	・図書館をもっと上手に使うためのコツについて ・本の分類や背ラベルの意味、本の並べ方、資料検索機の使い方などについて ・図書館を丸ごと見てもらうバックヤードツアーを開催	60分	図書館
70	図書館の上手な使い方、教えます! 「図書館活用講座 中級編」	予約・リクエストの方法、図書館ホームページの見方やインターネットでの予約や延長の仕方、タブレットでの検索方法などについて	90分	
71	図書館の上手な使い方、教えます! 「図書館活用講座 上級編」	・オンラインデータベースの使い方やパスファインダーについて ・「図書館を使った調べる学習コンクール」について	90分	
72	図書館のお仕事体験!その1 本の装備	本に透明フィルムを貼ることで、汚れを防ぎ、長期間きれいに保つことができる「フィルムコーティング」の技術について	60分	
73	図書館のお仕事体験!その2 本の修理	本の仕組みを知った後、実際に本の修理体験(実技)を実施	60分	
74	読み聞かせにトライ! ~絵本の読み方教えます(入門編)~	・初めて読み聞かせを行う人のための講座 ・読み聞かせの意義、絵本の選び方や読み方について	90分	

◎は、直接、消防署(☎382-3019)へ申し込み。



子育て支援センター・子育てひろば

0歳から就学前までの子育て中の親子が、ゆったり楽しく遊べる子育てサロン・子育てひろば、子育て相談などを日々、行っています。イベントなどで時間や場所に変更がある場合があります。初めて利用する際は、電話でご確認ください。

① 高館あおぞら保育園

☎ 381-2031 (10:00~16:00)

子育てサロン「りんご組」

☎ 平日の10:00~12:00、14:30~16:00

(ランチタイムは当面の間お休みします)

はじまりの会 場 保育園ホールおよびりんごぐみ

☎ 4月17日(月)10:00~11:30 申 なし

内 コーナー遊びや絵本の読み聞かせなど

りんごちゃん遊ぼうday 場 りんごぐみ 定 各6組

①とら組(0歳児: R4.4.2~R5.4.1生):初回4月20日(木)(4回)

②こいぬ組(1歳児: R3.4.2~R4.4.1生):初回4月25日(火)(8回)

③のねずみ組(2歳児: R2.4.2~R3.4.1生):初回4月27日(木)(8回)

受 ①…4月10日(月)10:00~ ②・③…4月12日(水)10:00~

② 下増田児童センター

☎ 724-7978 (9:00~17:00)

子育てひろば「ぴよぴよハウスinしもますだ」

☎ 平日の9:00~17:00

春の手形工作

☎ 4月26日(水)・27日(木)10:30~11:30

場 ぴよぴよ館 対 未就学児親子

定 各5組程度(当日申込み先着順)

【お知らせ】

●小学校春休み期間の3月24日(金)~4月10日(月)は、利用スペースが限られます。

●4月中はスペース変更時間が早まりますので、コドモンやお便りでご確認ください。

③ 本郷小規模保育所

☎ 080-9637-8084 (9:00~17:00)

子育てひろば「きらら」

☎ 月~土曜日 9:00~12:00、14:30~17:00

ニコニコピクチャー「THANKS MOM」

☎ 4月12日(水)10:00~11:00

遊びの広場「きららタイム」

「こいのぼり製作」

☎ 4月20日(木)10:00~11:00

受 4月10日(月)~14日(金) 定 5組

【4月お誕生会】

☎ 4月27日(木)10:00~11:00

受 4月17日(月)~21日(金) 定 5組

④ 増田児童センター

☎ 381-1305 (9:00~17:00)

子育てひろば「ぴよぴよハウス」

☎ 平日の9:00~17:00

赤ちゃんのひろば「ベビーマッサージ」

講師の先生をお招きして、オイルを使ったベビーマッサージをします。

☎ 4月27日(木)10:30~11:30

※オイルのパッチテストのため、10:15までにお越しください。

場 集会室・図書室

対 生後3か月~6か月のお子さんと保護者

申 4月11日(火)10:00~25日(火)17:00まで

定 10組程度

⑤ 那智が丘児童センター

☎ 090-2849-2051 (9:00~17:00)

子育てひろば「ぴよぴよハウス」

☎ 平日の9:00~17:00

なちプラでゴー！

広い遊戯室にレールを敷いて列車を走らせます。

☎ 4月14日(金)10:00~11:15

対 未就学児親子 申 なし

春とあそび！「よもぎ茶を作ろう」

親子でよもぎ摘みをし、お茶を飲みます。

☎ 4月28日(金)10:30~11:15

対 歩けるお子さんと保護者

申 4月13日(木)10:00~ 定 8組

⑥ 名取市子育て支援拠点施設 cocol' ll

☎ 281-8172 (10:00~17:00)

休 水曜日、祝日の翌日(土・日・祝日は開館)

場 イオンモール名取3階

「ペンギンさんのおはなし会」

主に0~2才向けの読み聞かせや手遊びをします。

☎ 4月3日(月)10:30~10:45(当日会場へ)

定 15組程度(先着順)

【はじめてのcocol' ll】

「一人で利用するのは不安」という人、cocol' llにまだ慣れていない人同士おしゃべりしましょう。

☎ 4月18日(火) 11:00~11:30 定 4組

対 cocol' ll初心者の親子 申 4月4日(火)~

※感染症の状況により、日程が変更または中止になる場合があります。また、37.5度以上の発熱がある場合、利用はご遠慮ください。

☎ …日時 受 …受付 場 …場所 申 …申し込み 料…料金 対 …対象 定 …定員 休 …休館日 問 …問い合わせ

子育て相談

各施設では子育て相談を行っています。

※水曜日および祝日の翌日は休館日

☎ ①平日 10:00~15:00 ②③④⑤平日 9:00~17:00 ⑥開館日 10:00~17:00



お子さんの健康診査など

問 保健センター ☎382-2456 場 保健センター ※駐車場は市民体育館1レーン(砂利側)をご利用ください。

- お子さんやご家族に風邪症状などがある場合は受診を控えていただき、次の日程をご案内しますので、ご連絡ください。
- 保健センター内への入場は受付時間からとなります。受付時間前にお越しになった人は車などでお待ちください。受付時間より開場および番号札を配布します。



↑子育てアプリ
なとりっこ

3カ月児健康診査★

対 R4年12月生
日 4月18日(火)・20日(木)

2歳6カ月児歯科健康診査★

対 R2年10月生
日 4月26日(水)・27日(木)

1歳8カ月児健康診査★

対 R3年8月生
日 4月6日(木)・13日(木)

3歳6カ月児健康診査★

対 R1年10月生
日 4月5日(水)・12日(水)

★詳細は個別通知します。

BCG(結核)予防接種を受けましょう

対 生後3～11カ月の乳児 日 4月20日(木)9:30～10:30
持 母子健康手帳、予診票

7カ月児相談

対 R4年9月生
日 4月19日(水)
●13:00～13:15
増田、増田西、名取が丘、関上
●14:15～14:30
下増田、館腰、愛島、高館
相互台、那智が丘、みどり台
ゆりが丘

対 R4年10月生
日 5月16日(火)
●13:00～13:15
増田、増田西、名取が丘
●14:15～14:30
関上、下増田、館腰、愛島
高館、相互台、那智が丘
みどり台、ゆりが丘

持 母子健康手帳、バスタオル ※個別通知はしません。



休日夜間急患センター

土曜日の午後および日曜・祝日に急患の診療を行います

問 下余田字鹿島74-3 ☎384-0001



休日歯科当番医

2日(日) 福澤歯科医院 ☎386-3611
9日(日) 竹の里歯科・矯正科クリニック(岩沼市) ☎0223-23-4120
16日(日) 黒田歯科クリニック ☎383-3888
23日(日) やのめ歯科医院(岩沼市) ☎0223-23-4048
29日(土・祝) ささき歯科 ☎383-8849
30日(日) 名取中央クリニック(歯科) ☎382-6231

問 保健センター ☎382-2456



献血にご協力を(4月実施分)

日 1日(土)、8日(土)、22日(土)、30日(日)
10:00～11:45、13:00～16:30

場 イオンモール名取

問 保健センター ☎382-2456

健康のしおり No.566 ブレインフォグ

名取駅東ロクリニック 栗田 征武

「夜霧よ今夜も有難う」*で歌を思い出す方もおられるでしょう。

さて、ここではありがたくない霧、ブレインフォグ、つまり頭の中の霧についてお話をします。ブレインフォグは病名ではなく物覚えが悪くなったり、集中力が落ちたりする症状のことを言います。なぜ、ブレインフォグについて申し上げるかと言いますと、新型コロナウイルス感染の熱や咳が治った後から、このブレインフォグの症状が出て困ることがあるからです。では、このブレインフォグはどうして起きるのでしょうか。

病原体(新型コロナウイルス)が体に入ると、感染した細胞でサイトカインというタンパク質が作られます。そのサイトカインに刺激されてウイルスを押さえ込む細胞が活発になって、ウイルスを

減らしていく。これが正常な状態です。これは皆さんの体に備わっているシステムで、免疫と言います。

ところが、感染が重いと、それに反応して感染した細胞で沢山のサイトカインが出来ます。これをサイトカインストーム(嵐)と言います。このサイトカインの嵐によって刺激され過ぎて、本来、ウイルスだけを抑える細胞が暴走してしまうのです。そうするとウイルスを抑える細胞は見境がなくなった様に振る舞い、ウイルスだけでなく、感染していない正常な細胞まで傷つけてしまうのです。このサイトカインストームが脳で起きると、脳の神経細胞の活動が抑えられて、ブレインフォグになるのです。

ブレインフォグには、新型コロナウイルス重症化予防や抗うつ薬が有効であると言われています。

*作詞作曲: 浜口庫之助、歌: 石原裕次郎 「夜霧よ今夜も有難う」から引用



◇名取市医師会のホームページ◇ <https://www.natori-ishikai.jp>
※休日担当医や名取市の医療機関情報を掲載しています。

情報プラザ

問…問い合わせ
申…申し込み
☒…メール
🏠…ホームページ

市役所の代表番号は ☎384-2111

くらし・制度

胃がん検診

期間 4月4日(火)～5月6日(土)

場所 保健事業案内、広報なとり3月号をご覧ください。

受付時間 午前7時30分～10時 ※全日程共通

対象 40歳以上の人(令和6年4月1日現在の年齢)

検査方法 胃部レントゲン検査(バリウム検査)

検査料 1,600円(国保の人1,100円、70歳以上の人500円)

※生活保護受給者は無料

持ち物 受診通知書、検査料、国保の人は保険証、マスク・スリッパ(必要時)

※検診申込者に受診票を3月に送付しています。

まだ申し込みをしていない人は、保健センターへご連絡ください。

問 保健センター

☎382-2456

小学校入学祝金

第3子以降の児童が令和5年4月に小学校へ入学した家庭に入学祝金を支給します。

対象 令和5年5月1日を基準日とし、小学校に1年生として入学した市内に住所を有する第3子以降の児童がいる保護者

支給額 第3子以降の児童1人につき3万円

申請方法など 6月から申請受付開始を予定。詳細は決まり次第、広報なとりでお知らせします。

問 こども支援課家庭児童係

☎724-7119

国民健康保険の脱退届け出

国民健康保険(国保)の加入者が就職などで職場の健康保険(社会保険など)に加入し、新しい保険証が交付されたら速やかに届け出てください。郵送でも届け出可能です。

届け出をしない場合、世帯主に対して保険税が課税され続けます。

対象者 国保を脱退する本人

もしくは同一世帯の人

必要書類

- ①異動届(保険年金課窓口のほか、市のホームページからダウンロードできます)
- ②国保の保険証(国保を脱退する人全員分)
- ③職場の健康保険証(国保を脱退する人全員分)
- ④届出をする人の本人確認書類(運転免許証など)
- ⑤世帯主および国保を脱退する人全員のマイナンバーの分かる書類

※郵送の場合は、③～⑤はコピーを同封してください。

問 保険年金課国民健康保険係

☎724-7104

国民年金保険料
学生納付特例制度

学生が国民年金保険料を納めることが困難な場合、申請により納付が猶予される制度があります。承認期間は4月から翌年3月までの1年間で、申請は年度ごとに必要です。

対象 大学(大学院)、短大、高等学校、高等専門学校、専修学校、各種学校(学校教育法で規定されている修業年限が1年以上の課程)に在学する学生などで、本人の前年所得が一定の基準以下の人

必要書類

- 国民年金保険料学生納付特例申請書(日本年金機構のホームページからダウンロードできます)
- 基礎年金番号がわかるもの(基礎年金番号通知書など)
- 学生証(両面のコピー)または在学証明書(原本)

問 保険年金課

後期高齢者医療・年金係

☎724-7105

仙台南年金事務所

☎246-5111

児童手当の手続き

出生・転入から15日以内の申請を

手当は、申請した月の翌月分からの支給です。申請が遅れると、遅れた月分の手当を受けられなくなるので、ご注意ください。

※出生日や転入日(異動日)が月下旬の場合、申請日が翌月になっても異動日の翌日から15日以内であれば申請月分からの支給となります。

公務員の場合

手当は勤務先から支給されます。公務員になったときや公務員でなくなったときは、その翌日から15日以内に、勤務先だけでなく、子ども支援課にも届け出が必要です。

☎724-17119

高齢者への訪問理容・美容サービス

市内に居住する65歳以上の高齢者で、寝たきりまたは心身の機能低下などにより、理容所や美容院へ行くことが困

難な人に、自宅へ理容師・美容師を派遣するサービスを実施しています。

内容

●理容師・美容師の出張料無料(ただし、各店舗で定める理容・美容サービス料金は自己負担)。

●利用券(年間6回分)交付。

申請方法 介護長寿課へ申請書を提出してください。

※申請書は市ホームページからダウンロードできます。

問 介護長寿課長寿健康係

☎724-17111

子ども食堂支援相談窓口

子ども食堂の立ち上げ、子ども食堂のボランティアの参加方法・寄附申込など、子ども食堂に関連する相談や質問を「みやぎ子ども食堂ネットワーク事務局」で受け付けています。問い合わせはメールと電話で対応しています。

メール(年中無休)

☐miyagikodosyoku@gmail.com

電話(午前10時～午後4時)土

日祝日を除く)

☎0800-492816261

(みやぎ生協生活文化部が対応)

問 県保健福祉部

子育て社会推進課

☎211-2528

住居表示地区内への新築・建て替え

次の住居表示地区内に建物を建てた人は、「建物等新築届出書」が必要です。この届出により、建物に住居番号が付番され、住所および所在地(事務所、事業所など)として表示が可能となります。住居番号を付番されていない建物への転入や転居の届出はできませんのでご注意ください。

※建物等新築届出書を提出の際は、建物の案内図・配置図・平面図が必要です。また、届出から住所決定までに1週間程度かかります。

住居表示実施地区

●増田一～九丁目

●小山一～三丁目

●箱塚一～二丁目

●名取が丘一～六丁目

●飯野坂一～七丁目

●植松一～四丁目

問 市民課住民記録係

☎724-17100

農業用水の通水

4月下旬から農業用水の通水が始まり、9月中旬にかけて水路には大量の水が流れています。

毎年、全国では数多くの水難事故が発生しています。水路や溜め池では絶対に遊ばないように注意するとともに、ゴミの不法投棄防止にご協力ください。

問 名取土地改良区

☎382-5211



名取土地改良区

防犯カメラ設置費用 補助

安全で安心な地域の実現を目指し、防犯カメラの設置に係る経費の一部を補助します。

補助対象 町内会や防犯団体などの地域団体、商店会団体

条件 次の要件をすべて満たす防犯カメラ。

①街頭犯罪(不法投棄を除く)発生の抑制を目的とするもの

②道路、公園などの公共空間を撮影するもの

③常時撮影が可能で、録画機能があり、特定の場所に5年間以上継続して設置するもの

対象経費

①防犯カメラを構成する機器の購入および設置工事費

②防犯カメラの設置を示す看板の購入および設置

補助率・補助限度額 補助対象経費の4分の3とし、防犯カメラ1台の設置につき、30万円を上限

※1団体2台まで

事前申請受付期間

4月3日(月)～6月2日(金)

申問 防災安全課交通防犯係

☎72417164

生ごみ堆肥化容器 購入費補助

対象 市内に在住し、次の要件をすべて満たす人(申し込みは1世帯1基までです)

- これから容器を購入する人
- 市が認定した販売店から購入する人

- 令和5年度にこの補助事業で補助を受けていない
- 容器を家庭で使用している
- 購入した容器を適切に維持管理し、できた堆肥を有効に活用する

対象の生ごみ堆肥化容器 次のいずれかの方法で処理する容器で、市が認定した機種

- 生ごみを微生物の活動で分解するもの
- 電気を使用し、生ごみを微生物の活動で分解するもの
- 電気を使用し、生ごみを熱により乾燥させるもの

補助金額 購入した金額(消費税抜き価格)の2分の1(上限35,000円)

※100円未満の端数があるときは、その端数を切り捨てた金額

※100円未満の端数があるときは、その端数を切り捨てた金額

補助台数

- 電気を使用しないもの25台(予定)
- 電気を使用するもの25台(予定)

※先着順に受け付け

申込方法 生ごみ堆肥化容器を購入する前に、補助申請の手続きが必要ですが、申請書に必要事項を記入・押印し、クリーン対策課(市役所5階)に直接持参するか、郵送してください。審査後、補助金交付の決定・不決定を通知します。

※申請書、応募要領および登録販売店・認定機種一覧表は、各地区の公民館またはクリーン対策課で配布。なお、ホームページにも掲載しています。

申込期間 4月3日(月)～令和6年1月31日(水)

補助金交付方法 補助金交付決定通知を受け取った後、登録販売店で購入してください。補助金は購入後、購入者からの請求により、購入者本人の銀行口座に振り込みます。

クリーン対策課

☎72417161

岩沼警察署からのお知らせ

警察官などを騙る詐欺に注意!

警察官などを装ってキャッシュカードをだまし取ろうとしたり情報を聞き出そうとする詐欺電話や詐欺の予兆電話が多発しています。

- 「キャッシュカードを預かる」などといった電話を受けた場合は、いったん電話を切って警察などに相談しましょう!
- 犯人は固定電話機に電話をかけてくることが多いので、特殊詐欺電話撃退装置などの固定電話対策をしましょう!

春山登山の遭難防止!

里山や低山だからと過信せず、行き慣れた山に行く場合でも、登山届あるいは家族などへの置き手紙やメモなどを残しましょう。

登山届は、遭難時の捜索救助活動の手掛かりになります!

岩沼警察署

☎022312214341

産後ケア事業



産後のお母さんのこころやからだのケア、育児の支援を行い、安心して子育てができるようにサポートする日帰りのサービスです。

サービスの内容

- お母さんの心配事や子どもの体調に合わせて支援します
- ①お母さんの健康状態の確認や休息
 - ②乳房ケアや授乳などの確認・相談
 - ③育児の実技指導・相談
 - ④育児相談窓口やサービスの紹介
- ※上の子の預かりはできません

- 利用時間** 10:00～16:00
利用回数 3回
(利用できる施設は1カ所)
利用料 1回900円
(所得により減免あり)
利用施設 指定医療機関(4カ所)

サービスの流れ(例)

※施設によってケア内容や時間が異なる場合があります

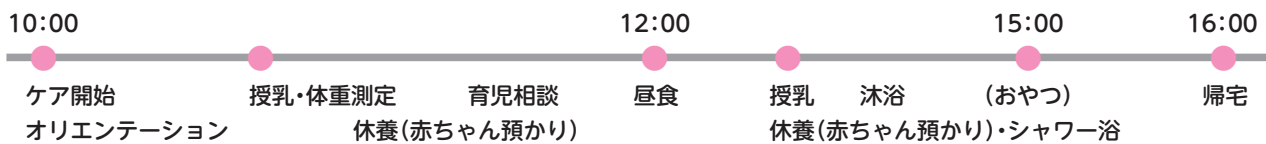

対象

市内に住所がある生後6カ月までの赤ちゃんとそのお母さんで、産後に心身の不調や育児不安などがある人
※医療行為が必要な人は対象外

利用までの流れ

保健センターに相談・申請してください。

- 申請時の持ち物** 母子健康手帳
(必要な場合のみ)印鑑・市民税課税状況の分かる書類
申請期間 妊娠32週から利用を希望する1週間前まで

申・問 保健センター ☎382-2456

特定健康診査

約10,000円相当の
検査が無料!

市では、毎年6～8月に特定健康診査を実施しています。

令和5年度の特定健診は、自己負担金無料で受診することができます。

※検査項目の追加には自己負担金があります。

特定健診Q&A

どのような健診?

検査内容は診察、問診、身体計測、血圧測定、尿検査、血液検査等で、生活習慣病の発症・重症化予防を目的とする、メタボリックシンドロームに着目した健診です。

誰でも受けられる?

名取市国保に加入中の40～74歳の人を対象です。

対象の人には受診票と案内文を送ります。

どこで受けられる?

市内の医療機関や公民館などで受けることができます。日程や場所などの詳細は、決まり次第広報なとりでお知らせします。

なぜ特定健診を受けるの?

生活習慣病は自覚症状なく進行するため、特定健診を受けて健康管理をすることが大切です。毎年受診すれば、数値変化を確認して改善することもできます。

問 保険年金課 ☎724-7104
保健センター ☎382-2456

新生児聴覚検査 費用助成

出産後、入院中などに行われる耳の聞こえの検査です。聞こえにくさを早期に発見し、適切な支援や治療を行うことで、赤ちゃんのこぼやコミュニケーションの発達を促すことができます。

対象者 市内に住所を有する妊婦が出産した児（令和5年4月1日以降に出生）

対象となる検査

- 自動聴性脳幹反応検査（自動ABR）
- 耳音響放射検査（OAE）

助成回数・助成額 児1人につき、初回検査1回分6,000円上限

検査の受け方 検査実施医療機関（出産した産科医療機関）などで検査の説明を受け、受診票（助成券）を提出し、検査を受けてください。

助成方法

● 県内の指定医療機関で検査を受ける場合
検査でかかった費用から受診票（助成券）に記載されている金額（6,000円）が差し引かれます。（差額は自己負担）

● 里帰り出産など指定医療機関以外で検査を受ける場合

検査終了後に『新生児聴覚検査助成金申請書』により申請をすることで、助成上限額内で検査費用を助成します。（申請書はホームページに掲載）
※対象者には、母子健康手帳交付時に受診票（助成券）をお渡しします。

※すでに母子健康手帳交付を受けた人には、個別通知します。

問 保健センター ☎382-2456

令和5年度高齢者肺炎球菌予防接種費用 一部助成

これまで一度も高齢者肺炎球菌予防接種を受けていない人へ接種費用の一部助成を行います。令和5年度対象者は、今までにワクチンを接種したことがない、次に該当する人です。

- 対象者には、4月末日までに案内文と予診票を送付します。
- 新型コロナウイルスワクチンとの同時接種はできません。新型コロナウイルスワクチンとその他のワクチンは、互いに、片方のワクチンを受けてから2週間後に接種できます。
- 対象者で、手元に予診票が届かないなど、不明点がありましたら、お問い合わせください。

65歳	昭和33年4月2日～昭和34年4月1日生
70歳	昭和28年4月2日～昭和29年4月1日生
75歳	昭和23年4月2日～昭和24年4月1日生
80歳	昭和18年4月2日～昭和19年4月1日生
85歳	昭和13年4月2日～昭和14年4月1日生
90歳	昭和8年4月2日～昭和9年4月1日生
95歳	昭和3年4月2日～昭和4年4月1日生
100歳	大正12年4月2日～大正13年4月1日生

問 保健センター ☎382-2456

区長の異動

次の行政区の区長に異動がありましたのでお知らせします。

地区	行政区	退任区長(3月31日退任)	新任区長(4月1日就任)
増田	上余田中(東地区担当)	永洞 正司	※
増田西	大手町二丁目	井口 辰夫	武藤 博文
増田西	大手町四丁目	竹村 文夫	岩淵 俊子
下増田	美田園四丁目	渡邊 陸夫	森 久男

※現在公募の手続きを進めており、決まり次第追ってお知らせします。

問 総務課総務係 ☎724-7141

地区防災マニュアル ～災害への備えとして活用を～

市では、地域の実情に応じた防災対策の周知などのため、市内11地区で『地区防災マニュアル』を作成し、地区ごとに配布しています。

令和3年以降、新たな防災知識などを盛り込んだ最新版を順次配布してきましたが、今年4月配布の4地区で市内全地区の更新が完了しました。

作成・配布状況

- R3配布：閑上、下増田
- R4配布：増田、増田西、名取が丘、館腰、愛島
- R5配布：高館、ゆりが丘、相互台、那智が丘

主な掲載内容

地区ごとの想定災害や対応・予防方法、地区防災マップ、マイ・タイムラインシート、防災メモ、防災カードなど

活用のしかた

- 家の中の目立つ場所に置いて、災害への備えとして活用してください。
- 日頃から、ご家族や地域の皆さんで防災について話し合うきっかけにしてください。

※自宅にマニュアルがない場合は、お問い合わせください。

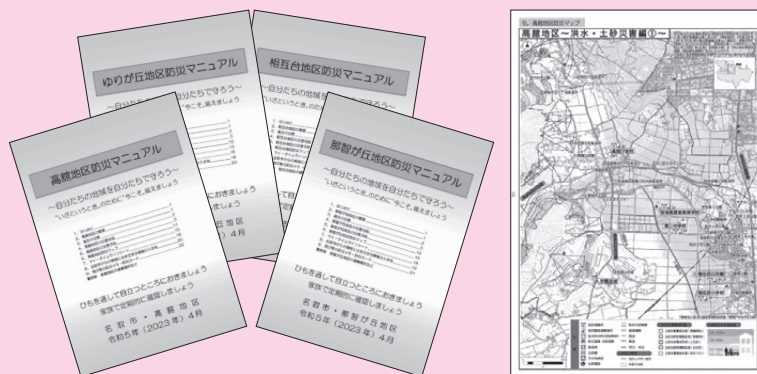

問 防災安全課防災係 ☎724-7166

シリーズ 名取市地域学校協働活動 ～学校を核とした地域づくりを目指して～

「地域学校協働活動が始まっています」

市では、市内全ての小・中・義務教育学校区にある「地域学校協働本部」が各地域の特色を生かした「地域学校協働活動」を行っています。

Q.「地域学校協働活動」とは？

A. 地域住民や団体・企業などの参画を得て、地域全体で子どもたちの学びや成長を支え、「学校を核とした地域づくり」を目指して、学校と地域が連携・協働して行うさまざまな活動です。

Q.「学校を核とした地域づくり」とは？

A. 地域と学校が思いを共有し、協働して子どもたちを育てていく中で、支える人たちの連携やつながりができ、地域づくりにつながっていきます。



活動の詳細はこちらから



【みどり台中：職業人の話を聞く会】



【ゆりが丘小：防犯用マスコットづくり】



【第二中学校区：登下校見守り】

問 生涯学習課 ☎724-7173

その通販サイト本物ですか!? 偽サイトにご注意を!!

インターネット通販で「注文した商品が届かない」「商品は届いたが偽物だった」「販売業者の連絡先が分からない」「注文後に偽通販サイトだったことに気が付いた」など『偽通販サイト』に関する相談が寄せられています。サイトの見分け方を知って、危険を回避しましょう!

偽サイトのチェックポイント

- サイトのURLの表記がおかしい
- 日本語の字体、文章表現がおかしい
- 販売価格が大幅に割引されている
- 事業者の住所の記載がない・住所が虚偽
- 事業者の連絡方法が、問合せフォームやフリーメールだけ
- 支払方法がクレジットカード決済のみ、代金引換サービスのみなど、支払い方法が限定
- 通販サイト内のリンクが適切に機能しない



偽サイトのトラブル対処法

支払方法	クレジットカードの場合	銀行口座等への前払いの場合	代金引換サービスの場合
対処法	<ul style="list-style-type: none"> ● すぐにクレジットカード会社に連絡 ● 利用明細を定期的に確認(不正利用の被害を早期に把握) 	<ul style="list-style-type: none"> ● すぐに振込先金融機関の窓口(振り込め詐欺救済法による救済を求める) ● 最寄りの警察に被害を届ける 	<ul style="list-style-type: none"> ● 注文直後の場合、電子メールでキャンセル連絡 ● 支払い前の場合、送り状の「依頼人」が販売業者と違う場合は受取拒否など

おかしいな? 困ったな! と思ったら、ひとりで悩まず、ご相談ください。

● 消費者ホットライン ☎188 ● 消費生活相談窓口 ☎724-7165

仙台空港 市民優待制度

優待の例

お客様第2駐車場(50%割引)、総合売店萩・DATEマルシェ(10%割引)、COMSなど
※詳しい優待内容は仙台空港内インフォメーションで配布しているほか、市ホームページに掲載しています。

優待を受けるには

対象店舗での会計時に、①～③のいずれかをご提示ください。

- ①二次元コード読み込み先の画面
- ②公的身分証明書(運転免許証など)
- ③本記事

※お客様第2駐車場ご利用の場合は、仙台空港内インフォメーションカウンターに提示してください。

※一部、適用除外商品、適用除外期間があります。

※他の割引制度との併用はできません。

その他

本記事の提示有効期限は、令和6年3月31日です。

問 仙台空港インフォメーション ☎382-0080



土地・家屋価格等縦覧帳簿の縦覧と固定資産課税台帳の閲覧

【土地・家屋価格等縦覧帳簿の縦覧】

帳簿	縦覧できる人	縦覧内容
土地価格等縦覧帳簿	市内に土地を所有している納税者	土地の所在・地番・地目・地積・価格
家屋価格等縦覧帳簿	市内に家屋を所有している納税者	家屋の所在・家屋番号・種類・構造・床面積・価格

※市内に土地や家屋を所有していても、課税されていない人(非課税・免税点未満)は縦覧できません。

※償却資産は申告制なので、縦覧の対象にはなりません。

縦覧期間 4月3日(月)～5月31日(水)(土・日曜日、祝日を除く)8:30～17:00

縦覧場所 税務課固定資産税係

手数料 無料

【固定資産課税台帳の閲覧】

対象	閲覧内容
土地や家屋・償却資産を所有している人	所有している固定資産
土地や家屋を、代金を支払って借りている人 (例:田畑や店舗の敷地、住宅・アパートなどを借りている人)	土地の権利者は土地のみ、家屋の権利者は家屋および敷地である土地
土地や家屋・償却資産の処分をする権利を持っている人 (例:所有者や裁判所から管理人、破産管財人などに選ばれた人)	処分する権利を持っている固定資産

閲覧期間 通年(土・日曜日、祝日などを除く)8:30～17:00

※閲覧開始は4月3日(月)からです。

閲覧場所 税務課固定資産税係

手数料 1件300円(縦覧期間中は納税義務者のみ無料)

※縦覧・閲覧に必要な書類など詳しくは市ホームページをご覧ください。

問 税務課固定資産税係 ☎724-7112

シリーズ

名取市の防災教育!! ～いざという時のために～

第37回 第二中学校

第二中学校では、発災時の迅速かつ安全な動きを体得すること、自分の命を守る方法を学び、自助の意識を高めることを目的に避難訓練を実施しています。

9月には、清掃時間中に大規模地震が発生したという想定で、すぐに安全行動をとるシェイクアウト訓練を行いました。訓練が始まると、子どもたちは、その場にしゃがみ両手で頭を守ったり、近くの机などの下に隠れたりするなど、身を守る行動ができました。

11月には、火災避難訓練を実施しました。実施後、子どもたちは「しゃべらない方が早く避難できる、逃げられる事に気付いた」「今回の避難経路はクラスの近くではなく、少し不安だったが、落ち着いて避難することができたので良かった」「実際に火事が起こったらパニックになってしまうかもしれないので今回の訓練を思い出して自分の身は自分で守れるようにしたい」などの感想を述べていました。



問 学校教育課 ☎724-7172

募集・催し



いろいろなとり 産直マーケット

市内で生産された農産物や水産加工品をもっと知って、食べて地産地消のきっかけづくりにする市役所内販売会を毎月第3水曜日に開催しています。

日時 4月19日(水)

午前10時～午後1時30分

会場 市役所1階市民ホール

市内就労系事業所 自主製品の合同販売会

市内就労系事業所が一同に集まり、菓子類や野菜、手工芸品など自主製品の販売会を開催しています。障がいをお持ちの人が手づくりした物が皆さまの手へ届きますように。

①てて・マルシエ

日時 4月28日(金)

毎月第4金曜日に開催

午前11時30分～午後1時30分

場所 市役所1階市民ホール

②あおぞらてて・マルシエ

日時 4月15日(土)

毎月第3土曜日に開催

午前10時～午後4時

場所 イトーチエーン ゆり

あげ食彩館 入口前

※天候により変更になる場合があります。

問 社会福祉課障がい者支援係

☎724-7185

名取トレイルセンター トレイルデイズ

みちのく潮風トレイルを歩いている人、ハイカーと地域の人が一緒に楽しめるお祭り、トレイルデイズ。大人から子どもまで楽しめるさまざまなプログラムを行います。詳細は二次元コードから確認ください。

日時 4月15日(土)～16日

(日)午前9時～午後5時

場所 みちのく潮風トレイル

名取トレイルセンター

問 NPO法人みちのく
トレイルクラブ

(火曜定休)

☎398-6181

✉info@m-tc.org



春の自然観察会

高館山を散策しながら、春の草花を観察します。

日時 4月22日(土)午前9時

～正午 ※小雨決行(荒天の場合は中止)

集合場所 市役所正面玄関前

(貸切バスで移動)または午前9時20分那智が丘公民館(現地集合)

観察場所 高館山遊歩道(高館山自然レクリエーション施設内)

対象 小学生以上で、市内に

在住または通勤・通学している人(小中学生は保護者同伴)

定員 20人(先着順)

講師 宮城植物の会

杉山多喜子氏、滝口政彦氏

持ち物 歩きやすい靴、飲み物、マスク、帽子

申込受付 4月1日(土)午前

9時から受付を開始します。

申・問 NPO法人みちのく

トレイルクラブ

(火曜定休)

☎398-6181

✉info@m-tc.org

名取ゆりあげ温泉 「輪りんの宿」季節風呂

4月は『さくら湯』を実施

します。さくら湯は見た目にもきれいで視覚でも癒されます。さくらの樹皮エキスは湿疹や打ち身などの炎症を抑える働きがあり、香りにはアロマと同じリラククス効果があります。

開催期間

4月7日(金)～9日(日)

問 サイクルススポーツセンター

☎385-8027

**シルバー人材センター
入会説明会**

日時 4月13日(木)

4月27日(木)

午後1時30分～1時間程度

場所 シルバー人材センター

2階会議室

対象 市内在住で60歳以上の人

※予約が必要です。

問 シルバー人材センター

☎383-8016



山田市長が おじゃまします！

市長が市内各地のさまざまな団体の活動や地域の取り組みを視察しながら、市民の皆さんと意見交換を行う市長移動懇談会です。

時間 1時間以内

場所 市内各地(公民館など)

対象 次のすべてに当てはまる団体。

● 市内に在住、勤務または通学している人で構成された団体

● 中学生以上の人で構成された団体

● 5〜10人程度の団体

● 市内で定期的に活動している団体

※ただし、次に当てはまると市が判断した場合は、お断りすることがあります。

● 陳情や要望などを目的に結成された団体

● 前回参加した日から1年を経過していない団体

● 政治活動団体、宗教活動団体、営利活動団体、法令違反または公序良俗に反する活動団体、ビュマキなどを

含む街宣活動・デモ活動団体など

申込方法 事前に電話でご連絡ください。申込書に必要事項を記入し、希望日のおおよそ2カ月前までに郵便、ファックスまたはメールなどで申し込み(先着順)

※申込書はなとりの魅力創生課窓口で配布するほか、ホームページからダウンロードできます。

その他 実施場所は申込団体でご用意ください。

申・問 なとりの魅力創生課

国際交流・広報係

☎72417143

FAX38419030

教えて！市民活動

会計専門相談会

各団体活動に必要な日々のお金の取り扱いや仕訳など、会計に関する相談を受け付けています。

日時 4月27日(木)

①午後1時30分〜2時30分

②午後2時45分〜3時45分

③午後4時〜5時

場所 市民活動支援センター

対象

①市内で活動するNPOや市民活動団体などのメンバー

②市内に在住で市民活動に興味のある人

定員 先着3団体(予約制)

参加費 無料

相談員 会計の専門家が丁寧にお答えします。

申込期限 4月13日(木)

受付は、火曜日以外の午前9時30分〜午後9時30分(日曜・祝日は午後5時30分まで)

申・問 市民活動支援センター

☎38210829

FAX38210841

☒info@natori-npocenter.or.jp

文化会館レセプション

募集

公演会場でチケットもぎりや客席案内をするレセプションを募集します。専門講師を迎え接客マナーや接遇を学び、研修終了後はレセプションリストとして財団が実施する催しに従事します(謝礼あり)。

募集期間 4月1日(土)〜20

日(木)必着

募集人数 20人程度

(応募多数の場合は書類選考)

募集条件

● 芸術文化に広く興味や関心が高く、研修参加と4時間以上の立ち仕事が可能なお人

● 研修終了後、レセプションとして活動が可能なお人

● 夜間公演の際に交通手段が確保できる満18歳以上の人(高校生不可)

※登録期間は令和6年3月31日まで(更新あり)

※公演の際はダークスーツを着用

応募方法 指定の申込書に必要事項を記入し、直接文化会館窓口申し込むか、郵送またはメールで申し込みください。

※申込書はホームページからダウンロードするか、電話で問い合わせください。

【研修】

日時 5月7日(日)午前9時

〜午後4時(12時〜13時休憩)

会場 文化会館 大ホール

問 文化会館

☎38418900

☒info2@natori.or.jp

市休日夜間急患センター 名取市医師会看護師 (パート)募集

応募資格 看護師の資格を有し、夜勤もできる人

募集人員 若干名

勤務時間

●土曜日…午後1時30分～午後9時30分

●日曜・祝日・年末年始…(昼勤)午前8時30分～午後5時15分

(夜勤)午後5時30分～午前7時

診療科 内科・外科・小児科
時給

1,880円～3,075円

諸手当有り

採用予定 随時

※面接により採用を決定します。採用後は市医師会パート職員としての契約です。

※勤務日は月2～5日 要相談(副業・兼業として契約可能)

申込方法 電話で問い合わせの上、履歴書と看護師免許証の写しを提出

※面接日は、追って通知します。

申込期限 5月31日(水)まで

その他 急患センターの看護師は、他の診療所で兼業している方がほとんどです。

募集内容に疑問な点などがあれば電話でお問い合わせください。

申・問 市休日夜間急患

センター(担当) 遊佐

下余田字鹿島74-13

☎38410001

(火曜日閉館)

宮城県歯のコンクール

***親子のよい歯のコンクール**

令和4年度に3歳6カ月児健診を受診した結果、むし歯や不正咬合がなく口腔清掃が良好で健康な幼児と歯科治療が完了している父または母

***8020よい歯のコンクール**

令和5年6月4日現在、満80歳以上で現在歯が20本以上(治療完了)あり、健康状態が良好で、定期的に(年2回以上)歯科健診を受けている人

※令和4年度に応募して受賞した人はご遠慮ください

応募方法 4月5日まで保健

センターに電話で申し込みください。(氏名・生年月日・年齢・住所・かかりつけまたは希望

歯科医院)

↓後日、県より審査票が届きます。希望する歯科医院で

□腔診査(無料)を受けてください。

問 保健センター

☎38212456

こども水泳チャレンジ

対象

①市内の満3歳の幼児～年長(幼児コース)

②市内の小学生(児童コース)

日程

●第1期

5月27日(土)・28日(日)

●第2期

6月24日(土)・25日(日)

●第3期

7月22日(土)・23日(日)

時間

①午後3時～4時(60分)

②午後4時30分～5時30分(60分)

場所 ユースポーツクラブ名

取 プール

定員 ①20人

②40人

持ち物 水着、水泳キャップ、ゴーグル、タオル、飲み物

参加料 1期(2日間) 2,000円

※参加料は教室初日に徴収。

※申し込み後のキャンセル、返金はできません。

申込日 4月21日(金)市民体育館第1会議室(午前9時～

11時)で先着順に受け付けます。それ以降は、市民体育館で随時受け付けます。必ず家族の人が申し込みください。

代理での申請は受け付けできません。会場までの送迎は保護者が責任をもって行ってください。

申・問 NPO法人

名取市スポーツ協会

☎38413161

**市歴史民俗資料館
ボランティア 募集**

市歴史民俗資料館を中心とした展示解説やイベント・講座・史跡巡りなどの活動をサポートしながら、名取市の歴史・文化を学ぶ活動をするボランティアを募集します。

対象

● 18歳以上で、館が指定する場所(市内)へ通うことが可能な人

● 市の歴史・文化や、文化的なボランティア活動に興味がある人

● 令和5年度の研修講座(全5回)に全て参加可能な人

● 全ての研修講座を受講し、継続した活動が可能な人

ボランティア研修講座 令和5年度に計5回の研修講座を実施。

● **研修日程(全5回)**

第1回 6月19日(月)

午前10時30分～正午

第2回 8月21日(月)

午前10時～正午

第3回 10月16日(月)

午前10時～正午

第4回 12月18日(月)

午前9時30分～午後4時

第5回 令和6年2月19日(月)

午前10時～正午

定員 15人

募集期間 5月1日(月)～28日(日)

応募方法

詳しくは資料館HPまたは資料館に備え付けの募集要項を確認の上、応募用紙に必要事項を記入し、直接または郵送・FAX・Eメールのいずれかの方法で応募ください。募集要項・応募用紙は資料館HPからもダウンロードできます。

申・問 名取市歴史民俗資料館

(増田一丁目7-37)

☎ 72417935

FAX 72417936

HP <https://natori-shiryokan.jp/>



ボランティア活動の様子

**ひとり親家庭等就職・
転職支援セミナー**

日時 4月16日(日)

午後1時～4時

会場 県母子・父子福祉センター

対象

宮城県在住のひとり親家庭の親または寡婦

定員 10人

参加費 無料

託児 無料(3歳以上小学3年生まで)

申込期限 4月14日(金)

午後4時

申込方法 電話またはFAXに講座名・住所・氏名・電話番号・託児の有無(年齢)を記入して申し込みください。

申・問 (公財)宮城県母子福祉連合会(宮城県母子・父子福祉センター内)

〒98310832 仙台市宮城野区安養寺3-7-13

☎ FAX 25616512

わがまちの消防団

下増田分団第3部

下増田分団第3部は現在8人で下増田耕谷地区を守る消防団として、平常時は消防操法の訓練、消防団車両の点検、夜間巡回を実施しています。災害時は消火、水防、警戒、避難誘導、捜索などさまざまな活動を行なっています。近年は自然災害が多発し、被害を最小限に抑えるため、消防団の役割が重要です。地域の防災や消防団活動に興味がありましたら連絡をお待ちしています。

問 消防本部総務課総務係

☎ 38213019



会計年度任用職員 募集

職種	募集人数	業務内容および勤務時間(予定)	応募資格	報酬(勤務時間)
保育士	若干名	保育所での保育業務 平日7:00~18:30の間の 変則勤務 土曜7:00~18:15の間の 変則勤務	保育士登録を受けている人	(週29時間の場合) 月額128,807円 ~167,194円 (週35時間の場合) 月額155,456円 ~201,786円
児童 厚生員		児童センターでの児童厚生 業務(管理運営、育成支援) 平日9:00~19:15の間の 変則勤務 長期休業および学校振替 休日 8:00~19:15の間の変則 勤務	上記の保育士登録を受けてい る人または教諭の資格を有す る人、または学校教育法の規定 による大学(短期大学含む)あ るいは大学院において、心理学、 教育学、社会学、芸術学または 体育学を専修(専攻)する学科 (研究科)を卒業した人など	
児童 厚生員 事務補助員		※土曜日8:00~17:15の 間の変則勤務になる場 合もあります。	上記の資格を有していないが、 児童の健全育成に関心のある 18歳以上の人	(週29時間) 時給949円 月額119,257円

採用時期 5月1日から令和6年3月31日 勤務実績により再度の任用の可能性あります。

受験案内および受験申込書の配布

こども支援課で配布しています。市ホームページからもダウンロードできます。

申込期限 4月17日(月)まで。郵送の場合は4月17日(月)必着。

採用試験 面接試験

問 こども支援課 ☎724-7118

自衛官など 募集

募集種目		受付期間	試験日等	受検資格	
一般曹候補生 (第1回:陸・海・空)		5月9日まで	1次:5月19日~28日 ※(いずれか1日)	18歳以上33歳未満	
自衛官候補生(陸・海・空)		年間を通じて実施	受付時にお知らせします	18歳以上33歳未満	
予備自衛官補	一般 技能	男・ 女	4月6日まで	4月8日~23日 ※(いずれか1日)	一般18歳~34歳未満 技能18歳~55歳未満 (国家資格保有者)
幹部候補生 (第1回: 陸・海・空)	一般		4月14日まで	1次:4月22日・23日	20歳以上26歳未満 修士課程28歳未満
	歯科 薬剤科		4月14日まで	1次:4月22日	20歳以上30歳未満 薬剤科は28歳未満

※募集種目ごとの詳細は、お問い合わせください。

問 自衛隊宮城地方協力本部名取地域事務所(増田四丁目3-15) ☎383-8752(担当:菊地)

✉natori-miyagi@rct.gsdf.mod.go.jp

名取市協働提案事業担い手育成型

「入門コース」

募集



協働提案事業とは

市民団体の皆さんの“力”と“アイデア”をまちづくりに活かし、市と協働して取り組む事業です。

ここがポイント

市内に事務所がある、または市内で活動している団体で、団体発足後概ね5年未満の団体が対象(団体とは…NPO法人・市民活動団体・町内会・自治会・サークルなど)

※発足して間もない団体の多くは、資金の確保が難しいことや、まだ活動のノウハウが少なく、思うような活動ができていない場合があるため、活動の第一歩となる「入門コース」を設けました。

募集事業 市民活動団体などが「自分の住んでいるまちをもっと良くする」まちづくりに対し自ら提案(アイデア)を行う事業です。

事業形態 補助事業

事業規模 市が支出する予算規模は1事業10万円を限度とします。

応募資格 市内に事務所がある、または、市内で活動しており、団体発足後間もない(概ね5年未満)など、一定の要件を満たす団体です。

団体のメリット

- 行政が持つ情報や知識を活かして事業を実施できます。
- 行政と協働して事業を実施することで、団体の信用度を高めることができます。
- 団体の存在や活動内容を広く知ってもらうきっかけになります。
- 団体のステップアップにつながります。
- 活動資金が得られ、団体の活動が安定します。

審査方法 書類審査があります。

応募方法 提案書などに添付書類を添えて市民協働課まで提出してください(企画書は、HPからダウンロードできます。メールでの応募も可能です)。

募集期間 4月10日(月)～5月10日(水)
事業について、詳しくは下記までお問い合わせください。

問 市民協働課市民協働推進係(市役所3階)

☎724-7183 FAX 384-9030

✉kyodo@city.natori.miyagi.jp

未来のまちへチャレンジ！2023なとりこどもファンド 事業提案 募集

子どもたちが自分たちでアイデアを出して、より魅力的な“まち”を目指して行う活動(事業)を最大10万円まで助成し、応援します。昨年度は、10事業10団体の個性的なアイデアが実現しました！



なとりこども
ファンドに
ついてはこちら！



応募のしおりなどは4月中旬に各小中学校や公共施設へ配布予定です。

応募、相談は、事務局にご連絡ください。詳細は市ホームページをご覧ください。

問 市民協働課市民協働推進係 ☎724-7183

市墓地公園 申込受付

募集要項、申請書や区画の空き状況は、市役所5階クリーン対策課および墓地公園管理棟において配布しているほか、市ホームページからも確認できます。

※現地見学はいつでも可能です。申し込み前に、必ず現地をご確認ください。



一般墓地・芝生墓地区画

募集区画

区分	種別(間口×奥行)	使用料(市内)	使用料(市外)	管理料
一般墓地	A 4.0㎡(1.6m×2.5m)	56万円	67万2千円	年間6,000円
	B 3.0㎡(1.5m×2.0m)	45万円	54万円	
	C 1.5㎡(1.0m×1.5m)	25万円	30万円	
芝生墓地	G 1.0㎡(1.0m×1.0m)	20万円	24万円	年間8,000円

※芝生墓地(D区画)は全区画貸出中のため募集しません。

申込資格 祭祀を主宰すべきものまたは自己のために利用するもののうち、1年以上市内に住所を有する人(※ただし、市内在住1年未満の人や市外の人をご相談に応じます)

受付期間 市役所開庁日の8:30~17:00

※市外在住者は、芝生墓地のみ5月8日(月)から受付開始します。

被災者等墓地区画

募集区画

区分	種別(間口×奥行)	使用料	管理料
被災者等墓地	E 4.0㎡(1.6m×2.5m)	無料	年間6,000円
	F 3.0㎡(1.5m×2.0m)		

申込資格

- ①東日本大震災により犠牲になった人の遺族で、新規に墓地を建立する人
- ②寺院墓地以外の共同墓地などに墓地を所有していた人で、震災の津波で墓地が流失した人
- ③東日本大震災の影響で名取市に避難している人で、新規に墓地を建立する人(焼骨を保有している人に限る)

申込方法 利用条件により必要書類が異なります。詳しくは、お問い合わせください。

愛玩動物納骨堂

使用料

区分	使用料(焼骨1体につき)
市の区域内に住所を有する者	3,000円
上記以外の者	6,000円

申込方法 市墓地公園管理棟で直接申請し、使用料を納入してください。
納入後、管理人立会いのもと納骨を行います。

受付時間 8:30~17:00(年末年始を除く)

問・申 クリーン対策課環境衛生係 ☎724-7160

「なとり・ぐるっと親子講座」～親子で農業体験をしてみませんか！～

- 対象** 市内在住の小学生とその保護者
定員 20家族(先着順)
参加料 1家族 4,000円(全5講座)
申込方法 4月5日(水)～19日(水)の間に電話で申し込みください。
 定員になり次第締め切ります。
主催 市地域農産物等消費拡大推進協議会事務局(農林水産課内)
内容



	内容	期日	時間	場所(予定)
1	開講式、田植え体験	5月21日(日)	9:30～12:00	農事組合法人 小塚原ファームランド
2	「なとりの花」アレンジメント体験	6月3日(土)	10:30～12:00	市役所6階会議室
3	夏野菜もぎとり体験	7月22日(土)	9:30～12:00	名取市内
4	稲刈り体験	10月7日(土) 予備日10月8日(日)	9:30～12:00	農事組合法人 小塚原ファームランド
5	仙台せりの収穫体験、閉講式	11月11日(土)	13:30～15:30	上余田芹出荷組合

※天候や農産物の生育状況などにより、内容や日程が変更になる場合があります。

※電話での申し込み時、住所・氏名・連絡先・人数など伺います。

※後日正式な申込書を送付します。

申・問 農林水産課園芸林業係 ☎724-7186 FAX384-4150 ✉nousei@city.natori.miyagi.jp

中学生海外派遣事業 帰国報告会開催

令和4年度名取市中学生海外派遣事業でカナダを訪問した中学生たちが、自身の体験談や、現地での様子などを報告します。どなたでも参加できます。気軽にお越しください。

日時 4月23日(日)9:00～11:00

場所 市役所6階第1・2会議室

内容 令和4年度名取市中学生海外派遣事業(カナダ国訪問団)の概要紹介、団員の感想や体験談など



過去のカナダ派遣の様子

問 名取市国際交流実行委員会事務局(なとりの魅力創生課内) ☎724-7143



市民のうごき

(令和5年2月28日現在)

対前月比

- 人口 男 39,136人 -14
- 女 40,464人 +1
- 計 79,600人 -13
- うち外国人 486人 +5
- 世帯 32,900世帯 +19



使用済み天ぷら油

公民館の回収日程 4月

- 閑上・下増田 3日(月) (福)みのり会で回収された廃食油は、(株)オイルプラントナトリにてBDFへ精製後、環境保全活動に取り組んでいる企業等で再利用されています。また、市内スーパーマーケットでも回収を行っています。
 - 増田西・名取が丘 17日(月)
- ※回収時間 10:20～11:00
 公民館で3カ月に一度回収します。

問 クリーン対策課環境保全係 ☎724-7159

行政相談

日 21日(金)10:00~15:00
 場 市民相談室(1階)
 問 市民協働課 ☎724-7146

消費生活相談

日 毎週月~金曜日※祝日を除く
 9:00~16:00
 場 市民協働課(3階)
 問 市民協働課 ☎724-7165

人権相談

日 13日(木)10:00~15:00
 場 市民相談室(1階)
 問 市民協働課 ☎724-7146

法律相談

日 14日(金)・28日(金)
 10:00~15:00
 場 市民相談室(1階)
 問 電話予約制(相談日の前週月曜日
 から受付)定員8人
 市民協働課 ☎724-7146

司法書士無料相談

日 毎週月曜日※祝日を除く
 10:00~16:00
 場 市民相談室(1階)
 問 宮城県司法書士会 ☎263-6755

行政書士無料相談

日 19日(水)13:00~16:00
 場 市民相談室(1階)
 問 宮城県行政書士会 ☎261-6768

週末年金相談

日 8日(土)9:30~16:00
 場 仙台南年金事務所
 問 仙台南年金事務所(仙台市太白区
 長町南1-3-1)☎246-5111

市税の「休日納税相談」

日 2日(日)8:30~17:00
 (受付は16:30まで)
 場 税務課(1階)
 問 電話予約制 税務課 ☎724-7113

農家相談

日 10日(月)13:30~16:00
 場 農業委員会事務局(5階)
 問 農業委員会事務局 ☎724-7154

生活相談

日 毎週火曜日 10:00~15:00
 場 社会福祉協議会(増田)
 問 社会福祉協議会 ☎384-6669

身体障がい者相談

日 20日(木)9:30~12:00
 場 社会福祉課内相談室(1階)
 問 社会福祉課 ☎724-7107

知的障がい者相談

日 18日(火)9:30~12:00
 場 社会福祉課内相談室(1階)
 問 社会福祉課 ☎724-7107

定例青少年相談

日 19日(水)10:00~12:00
 場 仙台法務局名取出張所(3階)
 会議室3
 問 生涯学習課 ☎724-7173

ひとり親・寡婦家庭相談

日 毎週月~金曜日※祝日を除く
 時間は要相談
 場 仙台保健福祉事務所(塩釜保健所)
 (塩釜市北浜4-8-15)
 仙台保健福祉事務所岩沼支所
 (岩沼市中央3-1-18)
 問 電話予約制(☎363-5507)
 こども支援課 ☎724-7119

家庭児童相談

日 毎週月~金曜日※祝日を除く
 9:00~16:00
 場 家庭児童相談室(こども支援課内)
 問 家庭児童相談室 ☎724-7120

就職相談

日 毎週月~金曜日※祝日を除く
 9:00~17:00
 場 地域職業相談室
 問 地域職業相談室(増田1-1-15)
 ☎381-4860

内職相談(情報提供)

日 毎週月~金曜日※祝日を除く
 8:30~17:15
 場 情報提供方法:HPもしくは電話
 問 県経済商工観光部産業人材対策
 課 ☎211-2763
 ①http://www.pref.miyagi.jp/
 soshiki/sanzin/itiranhyou.html

市民活動に関する相談

日 毎週月~土曜日※火曜日を除く
 9:30~21:30
 日曜・祝日 9:30~17:30
 場 市民活動支援センター
 問 市民活動支援センター
 ☎382-0829

マタニティー相談 母子健康手帳交付

日 毎週月曜日※祝日を除く
 13:15~13:45(受付)
 場 保健センター
 問 保健センター ☎382-2456

メンタル相談

日 11日(火)、18日(火)、25日(火)
 13:00~17:00
 場 保健センター
 問 電話予約制
 保健センター ☎382-2456

ひきこもり・思春期ころの相談

日 18日(火)13:30~16:30
 場 仙台保健福祉事務所 岩沼支所
 問 事前予約制
 仙台保健福祉事務所 岩沼支所
 ☎0223-22-2189

①抗HIV抗体検査・②エイズ相談

日 ①4日(火)、18日(火)
 9:00~11:00
 ※一週間前までに申し込んでく
 ださい。
 ②毎週月~金曜日 9:00~17:00
 場 仙台保健福祉事務所 岩沼支所
 (匿名相談可)
 問 事前予約制
 仙台保健福祉事務所 岩沼支所
 ☎0223-22-2189

差別や誹謗中傷等でお困りの方の人権相談

日 毎週月~金曜日※祝日を除く
 9:30~16:30
 場 電話受付
 問 みやぎ新型コロナウイルス人権相談ダイヤル
 ☎090-1552-1477



¥ 市税などの納期

納期限は5月1日(月)です。

- 国民健康保険税 1期

問 税務課収納管理係(☎724-7115)
納付は、納期限内にお願いします。市税の納付に、
便利で確実な「口座振替」をご利用ください。
Webで手続き可能です。

🚒 消防署からのお知らせ

- 消防本部 ☎382-0242
- 消防署 ☎382-3019
- テレホンサービス(火災発生時の情報)
☎382-0119

HP <http://www.fdn119.jp/>

普通救命講習会および普通救命e-ラーニング講習会

- 普通救命講習会(乳児・小児対応)
4月8日(土)9:30~12:30
- 普通救命e-ラーニング講習会
4月16日(日)9:30~11:30

場 消防本部講堂

詳細は下記に問い合わせ、もしくは消防本部ホーム
ページをご覧ください。

申・問 消防署救急救助係 ☎382-3019
(内線430・431)



水道修繕当番工事店

受付時間 8:30~17:00

業者連絡先

(株)吉川設備	☎382-2840
(株)相澤設備	☎382-3540
(株)大湧工業	☎384-5016
(株)渡辺技工名取支店	☎384-2676
河北アロー設備(株)	☎384-3022
鹿又工業(株)	☎395-5432
(有)青木設備工業所	☎384-1330
(株)いこい住設	☎382-2717
(有)小野設備工業	☎384-3086
(株)小泉建設工業	☎384-5820
(有)引地設備工業	☎385-0737
(協)ケンナン	☎384-5697

1	土	渡辺技工
2	日	河北アロー
3	月	鹿又工業
4	火	青木設備
5	水	いこい住設
6	木	小野設備工業
7	金	小泉建設工業
8	土	引地設備工業
9	日	ケンナン
10	月	吉川設備
11	火	相澤設備
12	水	大湧工業
13	木	渡辺技工
14	金	河北アロー
15	土	鹿又工業
16	日	青木設備
17	月	いこい住設
18	火	小野設備工業
19	水	小泉建設工業
20	木	引地設備工業
21	金	ケンナン
22	土	吉川設備
23	日	相澤設備
24	月	大湧工業
25	火	渡辺技工
26	水	河北アロー
27	木	鹿又工業
28	金	青木設備
29	土	いこい住設
30	日	小野設備工業

★ まざらin

「仲間に入りましょう」の意味の名取弁と、
「(活動などに)参加して…」の意味を持つ
「IN」を合成した造語。

ヨガサークル はな 会員募集

当日会場に直接お越し下さっても
大丈夫です。

日 毎月第2・4・5土曜日

9:30~11:00

場 田高町西町内会集会場
(増田四丁目)

料 1回500円

持 ヨガマット・水

問 高橋 ☎382-3057

皆さんが実施するイベントや、サークルへの参加者募集の情報を掲載します(先着順、
120字程度)。

- 営利や政治・宗教活動を目的とした催し物などは掲載できません。
- 記事の内容について、市は責任を負いません。掲載を希望する個人・団体などは、な
とりの魅力創生課国際交流・広報係(3階・☎724-7143)にお問い合わせください。

名取雀蓮&すずめっ子

青葉まつりに向けて再始動。小学
生から大人まで、初心者大歓迎! 楽
しく踊りましょう。

日 毎週火曜日(除外日あり)

19:00~21:00

(4月は4・18・25日)

場 下増田公民館

持 動きやすい服装、上履、飲み物
タオル

料 月会費 中学生まで500円
高校生以上1,000円

申 齋藤 ☎090-5356-2785

3月21日名取が丘に

ラブ工房ギャラリーオープン

観て、感じて、心にどんな芽が生ま
れるのか、楽しみなスペースが完成
しました。

自由にご覧いただけます。

第1回は美術大学の教授などの油
絵を展示します。

日 10:00~15:00

場 名取が丘3-5-15

料 無料

問 ラブ工房(佐藤)

☎090-1204-1433



BOOK 図書館

- 開館日
火～金曜日 9:00～19:00 土・日曜日・祝日 9:00～18:00
※カフェ・新聞雑誌コーナーは7:30～
- 休館日 3日(月)、10日(月)、17日(月)、24日(月)、26日(水)
- 申・問 ☎382-5437 HP <http://lib.city.natori.miyagi.jp>



今月のピヨピヨおはなしタイム★

日 4月19日(水)10:00～10:20 対 0歳児とその家族

ミニミニおはなしタイム★

日 4月6日、13日、20日、27日(いずれも木曜日)
10:30～10:50 対 1歳～3歳くらいまで

土曜日のおはなし会★

日 4月8日(土)14:00～14:30 ねむの木
対 概ね3歳以上

★場所はいずれも「おはなしのへや」。申し込み不要

子ども映画会

日 4月2日(日)14:00～ 場 増田公民館講義室
映 映画「ねこねこ日本史」

龍馬のはちやめちやタイムトラベルぜよ!

定 40人 時 73分(途中退席可)

※事前申込受付中 図書館に電話または直接

シネマ倶楽部(一般向け)

日 4月16日(日)14:00～ 場 増田公民館講義室
映 「少年寅次郎スペシャル 完全版」

2021年/NHK

定 40人 時 本編98分

申 4月1日(土)9:00～ 図書館に電話または直接



としょかんこどもまつり

イチオシ! くわしくはホームページへ!

日 4月22日(土)10:00～14:00 場 図書館、増田公民館

内 ●おはなし会

- 工作
- おはなしクイズラリー
- 布の絵本とおもちゃであそぼう
- 絵本のお楽しみ袋
- 安藤名人と「こま」を回そう!

(要申込:4月1日(土)～ 対象:子ども～大人まで)

※詳しくはチラシ・ポスター、図書館ホームページをご覧ください。



ナイトライブラリー「笑って健康！」

イチオシ! くわしくはホームページへ!

日 4月28日(金)19:30～20:30 場 カフェコーナー

ゲ 坂本 宏一 氏(日本笑い学会東北支部)

料 などと会員 無料 非会員 300円

対 一般 定 40人

申 4月1日(土)9:00～ 図書館に電話または直接



歴史民俗資料館

- 開館時間 9:00～17:00
- 休館日 毎週月曜日(祝・休日の場合はその翌平日)
年末年始(12月29日から1月3日まで)
※上記によらず、開館・休館とする場合があります。
- 申込方法 直接または電話で申し込みください。

●イベント申込の注意点

- ※先着順に受け付けし、定員になり次第締め切ります。
- ※参加者本人もしくはご家族のみ受け付けます。
- ※小学生以下が参加される場合、保護者の同伴が必要です。
- ※マスク着用、多少汚れてもよい服装でご参加ください。

申・問 ☎ 724-7935

HP <https://natori-shiryokan.jp>

資料館HPは
こちら⇒



春の雷神山古墳イベント

イチオシ! くわしくはホームページへ!

内 雷神山古墳にて、まが玉づくり体験や「はに輪投げ」、古墳の解説案内を行います。同時開催の「雷神山古墳マルシェ」では、約20店舗のハンドメイドショップやキッチンカーがやってきます。

日 4月9日(日)10:00～16:00

場 雷神山古墳

(植松字山、愛島小豆島字片平山)

※荒天により中止となる場合があります。
※可能な限り公共交通機関をご利用ください。



第12回 企画展「増田宿と奥州街道沿いの歴史文化」

内 江戸時代に整備された東北地方を代表する幹線道である奥州街道。この街道沿いには増田宿などの宿場町が営まれ、現在もその名残を感じることができます。増田宿をはじめとする街道周辺の文化財などについて紹介します。

日 4月9日(日)～6月25日(日) 料 無料

展示解説案内

内 名取市歴史民俗資料館の常設展や企画展について解説をします。

日 4月15日(土)

①10:00～11:00 ②13:30～14:30

料 無料 申 不要 集 考古の展示室 受付前

名取の歴史講座&増田宿歩き

内 第12回企画展の詳細について、わかりやすくお話しした後、実際に街道沿いを歩きながら、周辺の文化財をめぐるります。

日 ①4月29日(土)9:00～12:00

②5月27日(土)9:00～12:00

※両日とも同じ内容です。

料 無料 定 20人 場 体験学習室

申 4月15日(土)9:00から直接または電話で申し込みください。

♪ 文化会館

下記内容は発行日現在のもので、主催者の都合により掲載していない催事もあります。
詳しくは各主催者までお問い合わせください。

- 休館日 4日(火)・18日(火)
- 保守点検日 11日(火)・25日(火)
- 施設予約抽選会 4月1日(土)

申・問 文化会館 ☎384-8900
HP <http://bunka.natori.or.jp/>



25th Anniversary 高嶋ちさ子&加羽沢美濃~ゆかいな音楽会~

- 日 4月29日(土・祝) 15:00(14:00開場) 場 大ホール
料 全席指定 シーパイン友の会/6,300円 一般/6,800円 ※未就学児入場不可
問 キョードー東北 ☎217-7788(平日13:00~16:00 土10:00~12:00)

その他4月の催事はこちら➡



Art for Kids@なとり わくわくバピリオン

文化会館が遊び場に変身! 巨大すごろくや工作コーナーなど楽しい企画が盛りだくさん! ゴールデンウィークは文化会館で遊ぼう!

- 日 5月4日(木・祝)・5日(金・祝) 10:00~15:00 場 全館 料 入場無料 問 文化会館 ☎384-8900

文化会館で開催する芸術文化事業をお楽しみいただくための「シーパイン友の会」会員を募集しています。

特典 ※対象の公演に限ります。

●チケットの優先予約 ●チケット割引サービス ●チケット郵送サービス ●公演情報の郵送サービス

年会費 1,000円 ※入会金不要

期間 4月~翌年3月の1年間(退会の申し出がない限り自動更新)

入会方法 必要事項を記入した入会申込書類を窓口にお持ちいただくか、文化会館宛に郵送ください。
※詳細は、ホームページをご覧ください。

シーパイン友の会 会員募集

名取市スポーツ協会

- 申込方法 直接もしくは電話で申し込みください。先着順受付。定員になり次第、締切。
- 市民体育館の一般公開(無料開放日など) 行事予定・教室予定はホームページでご確認ください。

申・問 NPO法人名取市スポーツ協会(市民体育館) ☎384-3161 HP <http://natori-taikyou.or.jp>

行事予定は
こちら! ↓



教室予定は
こちら! ↓



バランスボールで体幹を鍛えよう! I (①)

リフレッシュヨガ教室 I (②)

対 市内に在住・在勤している人(男女・年齢は問いません)

日 ①4月19・26日、5月10・17・24日の水曜日

10:00~11:00(全5回)

②4月17・24日、5月1・8・15日の月曜日9:45~11:15
(全5回)

場 市民体育館 武道場

定 ①15人 ②20人

持 飲料水、汗拭き用タオル

①室内用運動靴 ②ヨガマット(無料貸出有り)

料 1人1,500円

持 タオル、飲料水

申 ①4月5日(水)9:00~ ②4月4日(火)9:00~

★P36情報プラザで「水泳チャレンジ教室」について案内しています。

前期シニア向け健康エクササイズ教室(①)

前期リズムエクササイズ教室(②)

前期なとりんキッズフィットクラブ(③)

※申し込みの受け付けは、電話のみとなります。

対 ①②市内に在住または勤務・通学している人

(男女・年齢は問いません)

③名取市在住の小学1~3年生

日 4月20日・27日、5月11日・18日、6月1日・15日

7月6日・20日、8月3日・17日、9月7日・21日の全12回
(いずれも木曜日)①13:15~14:15

②14:30~15:30 ③15:50~16:50

場 市民体育館 武道場 定 30人

料 ①③3,500円 ②2,000円

持 汗ふき用タオル、飲料水

②③室内履きシューズ

②ヨガマットまたは大きめのバスタオル(貸し出し有り)

申 ①③4月7日(金)9:00~ ②4月6日(木)9:00~

わが家のアイドル

3歳未満のお子さんを、応募順に掲載しています。写真のほか、お子さんの名前(ふりがな)、性別、生年月日、連絡先、写真の説明(50字以内)を書いて、メールで送ってください。480×640ピクセル・解像度200dpi以上のデータを受け付けます。✉voice@city.natori.miyagi.jp

だんぎき みなと 檀嶋 源 くん

令和4年5月

沢山の刺激をうけて一日いちにちを大切に過ごしているね！みなとくんの笑顔はお父さんお母さんの元気の源です。



さき はるき 蘭 春樹 くん

令和4年4月

お父さんお母さんの大好きな春樹。あなたに沢山の幸せが訪れますように。春樹のペースで歩んでいこう。



市長コラム

縦走



名取市長

山田 司郎

「名取の歴史を紐解く」

春爛漫の季節を迎えるとともに、花粉症もピークを迎えています。

今年は最近10年で最大の飛散量ともいわれ、私を含め花粉症に悩む人は、コロナに関わらずマスクを手放せない日々が続きますね。

春の山野草が咲き誇る里山歩きをしたところですが、スギ花粉の「宝庫」に飛び込むには少し勇気が必要です。

さて、名取市では新しい「名取市史」の編さんに着手しています。その第1号となる「名取市史だより」で、市史編さん専門委員会委員長の笠原先生に、十三塚公園の一石十三仏碑にまつわる歴史の謎について取り上げていただきました。大変興味深く拝見するとともに、身近な場所にも深い歴史の教えがあることを感じました。そういう意味では名取市は歴史の「宝庫」であり、そのひとつひとつを紐解いていく市史編さんは、愛されるふるさとの実現に向けて欠かせない事業だと実感しています。



前回の市史編さんには、およそ10年の歳月が費やされました。

今回も「原始・古代」「中世・近世」「近代・現代」「名取熊野」「自然と暮らし」という構成で、膨大な資料と向き合い、専門家の皆様のご協力をいただきながら、作業を進めていくこととなります。

先人たちがどのように歴史を積み重ね、今の名取市を創り上げてきたのか。まずは「名取市史だより」を通じて一緒に学んでいきましょう。

昔のチラシや風景写真など、なんでもなさそつなものが貴重な資料になることもあります。

皆さんがお持ちの資料や情報を、ぜひお寄せください。市史編さんへのお力添えをお願いします。

【編集と発行】名取市企画部なとりの魅力創生課
〒981-1292 名取市増田字柳田80
TEL 022-384-2111(代) FAX 022-384-9030
①https://www.city.natori.miyagi.jp

印刷／(有)印刷センター 0384-1335



なとり防災メール
緊急時に災害・防災関連情報をメールで受け取ることができます。空メールを送信してください。
✉bousai1-entry@natori.e-msg.jp



読者アンケート
「広報なとり」に関する幅広い意見を募集するため、読者アンケートを実施します。アンケートの結果は、今後の原稿作成や編集の資料として活用します。