

広報なとり

NATORI



2023
No.1096



中学生 海外派遣事業

- Friendship with Canada -



なとりの
最新情報や
魅力が満載!!



市HP



Facebook



YouTube



Instagram



ためまっぷなとり



広報なとりバックナンバーは
市ホームページで読むことが
できます。

広報なとり 🔍 検索

特集



中学生海外派遣事業

- Friendship with Canada -



— 世界に触れる11日間 —

「次世代を担う青少年を海外に派遣し、国際感覚の豊かな人材を育成すること」を目的に、名取市国際交流実行委員会主導のもと、中学生からなる派遣団をカナダもしくはオーストラリアへ派遣しています。

平成3年度から始まったこの事業を通して、これまで500人以上の中学生がホームステイなどを経験し、海外での生活を体験することにより、グローバルな視点でふるさと名取を見直すきっかけになっています。

世界中で猛威を振るった新型コロナウイルス感染症の影響により、中学生海外派遣事業も令和元年度以降、3年間中止となっていました。4年ぶりの実施が決定し、3月29日から4月8日までの11日間、中学1・2年生22人からなる派遣団がカナダを訪問しました。

若い感性を持った中学生たちが臨んだ中学生海外派遣事業でのカナダへの訪問に迫ります。

4年ぶりの開催 派遣団員たちの日々

4年ぶりに実施された令和4年度中学生海外派遣事業。新型コロナウイルス感染症の影響により、直前まで開催できるかわからず、先行きが見えない中で準備を進めていました。開催が決定したのは12月。実際に派遣される3カ月前のことでした。

派遣団員の定員が22人に対し、募集には65人の応募がありました。倍率約3倍の抽選が行われ、派遣団員が決定されました。

抽選によって選ばれた派遣団員たちは4回の事前研修にてカナダの文化や英会話を学ぶとともに、派遣団員としての心構えを身に付けます。

中学生たちが派遣事業に参加するにあたり、団員それぞれがミッションを決めます。ミッションの内容は派遣先で見えて、聞いて、体験して、学びたいこと。団員が決めたミッションは「カナダの有名な食べ物や建物を自分の目で確か

めること」や「英語力を高めること」など多岐に渡ります。

事前研修を終えた派遣団員はいよいよカナダへ旅立ちます。11日間の派遣期間、カナダでは、視察や現地中学生との交流、ホームステイなどを通して生活の一端に触れます（詳しくは4ページから5ページ）。

長いようであつという間の派遣を終えた派遣団はおよそ10時間のフライトで帰国の途につきます。

解散場所の名取市役所には夜間に到着。およそ10日ぶりに会う保護者の出迎えに中学生たちは安堵の表情を浮かべます。

その後、派遣団員たちは事後研修を経て、4月23日に帰国報告会を開催。派遣団員たちが派遣事業を通して感じたことや学んだことを会場に来た保護者や観覧者に報告します。



派遣団員リーダー 阿部夏芽さん インタビュー

「カナダに行けることに驚き、心から喜びました」。話すのは中学生海外派遣事業でリーダーを務めた阿部夏芽さん。

阿部さんのカナダでのミッションは「ホストファミリーや現地の中学生に日本について知ってもらうこと」「カナダの文化について理解すること」の二つでした。ミッションを達成するために、積極的にコミュニケーションを取ることを意識していたそうです。

「実際に会話をしてみると言葉が出てこなかったり、発音が違っていたり、自分から上手く話すことができず、壁にぶつかれることもありました」と振り返ります。ホストマザーが一生懸命に耳を傾けたり、翻訳アプリを使いながら会話をしたこと、無事交流を深めることができたそうです。日本からお土産として持って行ったけん玉と一緒に遊ぶこ

とで、日本の文化をホストファミリーに紹介することができたと話します。

カナダでは、現地ガイドの話や文化の理解を深めることができたとのこと。「カナダは多くの国の人が住んでいて、共生の文化が根付いていると感じました」と阿部さんはカナダ文化の学びを話します。

将来の夢

物心が付いてから初めて海を渡り、カナダを訪れた阿部さん。学んだことは多く、今後はさらに英語を勉強する必要があると感じたそうです。

「将来は海外の大学に行ったり、留学をしたいです」

そう話す阿部さんは夢を実現するために更なる成長を誓います。



阿部夏芽さん(増田中学校3年生)

中学生海外派遣事業で訪れたカナダは世界で2番目の国土の面積を誇ります。約1千万km²と、日本の約45倍の広さ。自然大国として有名で、果てなく続く森林や冠雪をたたえる峰々に目を奪われます。

派遣団員の目的地はカナダ西岸にあるスークという浜辺のまち。人口は約1万3千人の閑静なまちで、名取市とは20年以上にわたり、相互交流をしています。今回、一行はスークに加え、ブリティッシュコロンビア州最大の都市バンクーバーや自然豊かなナナイモでカナダでの生活を体験しました。



ファースト・ネーションの皆さんによる伝統的な音楽の披露



スーク市のマヤ・テイト市長が温かく歓迎してくれました



派遣事業初日は皆さん緊張している様子。期待と不安が入り混じります



3日目のランチの様子。
皆さん明るく、良い表情を見せてくれました



ソーラン節を踊りながら英語で〇×クイズを出します。大盛り上がり！



ナナイモのマフェオサットンパークで記念撮影。
きれいに整備された広大な公園で、市民の憩いの場になっている様子です

11日間に渡る派遣事業に参加した団員たち。
団員たちはホームステイをはじめ、さまざまな経験を重ねました。英語での会話に悩みながらも、カナダの地でどんどん成長していき、自分の殻を破っていく姿を垣間見ることができました。
ある団員がバンクーバーを散策中に近くを歩く男性に勇気を出して道を尋ねてみたところ、とても丁寧に対応してくれたとのこと。「なんとなく海外の人は怖そうと思っていましたが、固定観念が取り払われました」と話します。
将来の夢や目標に影響を与えられた団員も多く、「将来はグローバルな職業に就き、海外に関わる仕事がしたい」という声も聞かれました。
滞在中、団員たちはホームステイで、街角で、日本との違いに数多く触れました。海外が身近になった現代社会。国境を越えて、人と人はつながりあえることを学ぶことができたことでしょう。



カナダで過ごした日々

～中学生たちがカナダで見たものは～



現地ガイドとトーテムポールの前で記念撮影。
ファースト・ネーションの言葉で「感謝」を意味する「ハイチカ」のポーズを皆で一緒に



ホストファミリーとの顔合わせ。
皆さん優しく迎え入れてくれました



ナナイモのレディスミスセカンダリースクールとの1
日学校交流。同年代の学生とすぐに打ち解けました



6日間お世話になったホストファミリーとの
別れを惜しみながらハグ



バンクーバーでは日本カナダ商工会議所
にお招きいただきました



雪に備え、縦型の信号機。街中を走っている車は
日本車も多く見られました

今月の表紙

カナダを訪れた令和4年度
中学生海外派遣団の一行。カナ
ダで見る景色や光景はすべて
が特別に映り、ホームステイ
ではカナダで生活する人々の
日常を体験することで、カナ
ダの文化への理解を深めるこ
とができました。今回、派遣
事業に参加した中学生にとっ
てかけがえのない思い出です。



CONTENTS

- 02 特集
- 06 名取人
- 07 シティアングル
- 08 第38回なとり夏まつり開催
第28回
- 09 歯と口と健康のつどい
住民税非課税世帯等に対す
る電力・ガス・食料品等価格
高騰重点支援給付金
- 10 令和5年度
国民健康保険税の変更点
- 11 ひとり親家庭の皆さんへ
- 13 10月1日(日)から「なとり
ん号」がリニューアル!
- 14 名取市職員採用試験
- 15 パートナーや恋人からの
暴力に悩んでいませんか。
- 16 あなたのお家の住宅用火災
警報器は大丈夫ですか?
- 17 子育て支援コーナー
- 18 さわやか健康
- 19 情報プラザ
- 36 そうだん室
- 38 各施設のイベント案内



名取市消防団

団長 根元 勝治 さん

「消防団活動を通してたくさんの方と
知り合い、人生を学ぶことができました」

「消防団の活動では、どんな過酷な現場でも、地域の皆さまからの「ありがとう」の一言で力が湧いてきます」。そう話すのは消防団団長の根元勝治さん。「少しでも地域に貢献したい」という想いから昭和58年に消防団へ入団。前団長の辞職願に伴い、消防団総意の推薦により、今年4月から消防団長に任命された。

消防団の考え方の一つに「自分たちのまちは自分たちで守る」というものがある。その考えを実現するためには、消防団を活性化し、活動しやすい体制を整えることが大切だと根元さんは考える。

隊で活動する消防団では、チームワークが大切である。近年はコロナ禍により、団員同士の交流を深めることに苦労した。根元さんは「今後は、仲間同士の信頼を深めるため、団員と協議しながら活動を模索していきます」と今後の方針を語る。

近年、毎年のように発生している地震や豪雨などによる自然災害。多くの消防団員が出勤し、救出活動や避難誘導などに当たる。地域を熟知した消防団員の活動は、多くの人命を救うなど成果を上げており、高い期待が寄せられる。

「消防団は団員の減少という大きな課題に直面しています。名取市を一緒に守っていきましょう」。根元さんは地域の安全と住民の命を守るため、尽力する。

広報なとり読者アンケート

市民の皆さんから幅広い意見を募集するため、読者アンケート(無記名式)を実施します。

設問は、読みやすさに関する評価の他、「特集で取り上げて欲しいテーマ」などです。

今後の原稿作成や編集における資料として活用します。



アンケート入力フォーム



問 なとりの魅力創生課国際交流・広報係 ☎724-7143



※このページ内の写真に写っていて、欲しいという人には写真を差し上げます。
なとりの魅力創生課国際交流・広報係(3階・☎724-7143)までご連絡ください。

春の交通安全市民総ぐるみ運動出発式が行われました

5月11日、春の交通安全市民総ぐるみ運動がスタートし、出発式が市役所で開催されました。

今回は「こどもを始めとする歩行者の安全の確保」「横断歩行者事故等の防止を安全運転意識の向上」「自転車のヘルメット着用と交通ルール順守の徹底」を重点項目に実施しました。

市民一丸となって、交通事故ゼロを目指しましょう。



愛島台で操業10年 地域定着企業を表彰

市は、愛島西部工業団地で操業開始から10年を迎えた「株式会社ジャムコエアロマニュファクチャリング」を地域定着企業として表彰しました。同社は航空機構造部材や航空機用エンジン部品など航空機器の製造を行っています。

5月18日、市役所で開催された表彰式において表彰の楯を贈呈し、同社の岡本社長は「この節目を迎えられたのも、皆様からのご支援の賜物であり、深く感謝いたします」と感謝の言葉を話されました。



名取ロータリークラブより震災伝承のための展示ケースなどを寄贈していただきました

5月28日、クラブ創立55周年の記念例会において、東日本大震災の発災時刻を指した旧閑上中学校の時計を展示するためのケースと説明プレートを震災復興伝承館に寄贈していただくことになり、その目録をいただきました。

郷内会長より、東日本大震災を風化させることなく、震災の教訓を後世に伝えていくことに役立ててほしいとのお言葉をいただきました。



産電工業株式会社より環境配慮型防災設備V2Hを寄贈していただきました

電気自動車などから建物への電力供給を可能にする変換設備V2H(Vehicle to Homeの略称)一式と5年間の保守点検サービスを寄贈いただきました。

6月2日、市役所で開催された寄贈式において目録をいただきました。寄贈いただいたV2Hは、市庁舎と市教育委員会のある法務局建物に設置され、災害時の非常用電源として、市民の通信機器の充電などに活用される予定です。



春の叙勲・危険業務従事者叙勲

危険業務従事者叙勲



瑞宝双光章 ～防衛功労～ **近藤 晴子** さん (相互台)

昭和58年に自衛官を拝命。永きにわたり国家、国民の安全のために尽力されました。

受章にあたり「定年まで業務を完遂できたのは先輩や部下たちなどの同僚や、業務に理解を示してくれた家族のおかげです」と周囲の方への感謝の言葉を述べられました。

Topics
01

第38回なとり夏まつり開催

- 日時** 8月12日(土)14:00~21:00
場所 震災メモリアル公園周辺(メイン会場)
交通

- ①駐車場: 閉上小中学校および周辺地区に整備予定
 ②有料往復シャトルバス: 往路は市役所周辺からまつり会場まで、帰路はまつり会場から名取市役所周辺まで運行
 ③その他: 震災復興伝承館、閉上公民館に2輪車駐輪場を用意

内容

- 14:00 開場
 模擬店営業
 各種イベント・供養祭ほか
 19:30~20:30 打上花火(約10,000発 スターメイン、10号玉などを予定)
 21:00 終了
 ※状況により変更になる場合があります。

駐車場付有料観覧席

事前にチケットを購入いただく予約制。サイクルスポーツセンター、ゆりあげ港朝市、閉上漁港内に約4,000席を設置。無料観覧スペースも有

情報発信

①なとり夏まつり公式ホームページ
 公式ホームページから詳細情報をお知らせします。



②公式Twitter
 公式Twitterからなとり夏まつりの情報をお知らせします。



③なとり夏まつりLINE公式アカウント
 LINE公式アカウントから友達登録すると、最新の情報を随時受け取ることができます。



スキャンするとLINEの友達に追加されます。スキャンするには、LINEアプリのコードリーダーをご利用ください



問 第38回なとり夏まつり実行委員会事務局 専用ダイヤル:070-4080-9349
 (火~金曜、10:00~18:00、8月12日まで) ✉natori.natsu.matsuri@gmail.com
 インフォメーションセンター イオンモール名取 1F「ナトリサン」内
 (6月8日~8月11日、10:00~21:00、月曜定休)

Topics
02

熱中症対策を考える会議

市と大塚製薬株式会社との包括連携協定の一環として、熱中症対応策に関する講演、今後取り組む熱中症対策に関する意見交換に続き、「名取市熱中症対策強化宣言」を行いました。

市では、今後以下の取組を実施していきます。

- 熱中症警戒アラートが発表された場合、防災メールやSNSなどでお知らせします。
- クーリングシェルターの指定

熱中症警戒アラートが発表された場合に、市内9つの公共施設のロビーなどをクーリングシェルターとして開放します。(開放日、時間帯は各施設の開館時間内です)

クーリング シェルター	市役所、市図書館、増田公民館、閉上公民館、愛島公民館、市民活動支援センター、歴史民俗資料館、震災復興伝承館、みちのく潮風トレイル名取トレイルセンター
----------------	--

※熱中症警戒アラートとは、熱中症の危険性が極めて高くなると予測された際に、危険な暑さへの注意を呼びかけ、熱中症予防行動をとるよう促すため環境省・気象庁から配信される情報です。

問 政策企画課政策調整係 ☎724-7144



【なとりまなびパスポート事業】



Topics
03

第28回

歯と口と健康のつどい

予防で歯っぴー元気な笑顔!!

主催 岩沼歯科医師会(名取、岩沼、亶理、山元)、名取市

日時 2023年8月5日(土) 12:00~15:00

場所 名取市文化会館 1階 大ホール

< 催し物のご案内 >

① 表彰式 (13:30~14:10)

- ◆ 8020達成者
- ◆ 孫と一緒に歯っぴー賞
…7月5日までに岩沼歯科医師会の歯科医院で
健診を受けてください(無料!)
- ◆ 幼稚園 図画コンクール各賞
12:00~13:25 観客賞の投票を受け付けます

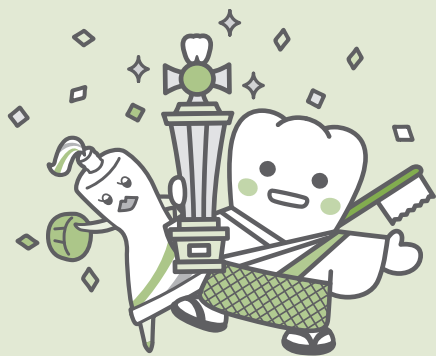

日本歯科医師会PRキャラクター よ坊さん

② みんなでやってみよう!

~カーナくんと楽しくブラッシング!~

③ スタンプラリーで楽しい体験 (12:00~15:00)

★スタンプラリーで4つ以上
体験すると素敵な景品がもらえるよ!
(先着200名まで)

★歯科医師による歯科健診コーナー

……お気軽に何でもご相談ください

★ブラッシング・フッ素塗布コーナー

★体験コーナー …アートバルーン、キャラクター絵付け、指の型取り体験

血管年齢測定、ベジチェック、ピンポンダーツ、握力コンテストなど

★食育コーナー …自分に必要な野菜は何グラム?計測体験、減塩食品の展示・試食



名取市マスクोटキャラクター カーナくん

【共催】 宮城県塩釜保健所

【後援】 宮城県歯科医師会 名取市教育委員会 名取・亶理地区地域医療対策委員会
名取市医師会 岩沼薬剤師会 宮城県歯科技工士会 名取市社会福祉協議会

【協力】 尚絅学院大学附属幼稚園 なとり認定こども園 なとり第二こども園
ふたば幼稚園 関上わかばこども園 日本生命 明治安田生命

問 保健センター ☎382-2456

Topics
04

住民税非課税世帯等に対する電力・ガス・食料品等 価格高騰重点支援給付金

国では、電力・ガス・食料品などの価格高騰による負担増を踏まえ、市民の生活・暮らしを支援するため、令和5年度の住民税非課税世帯等を対象に、価格高騰重点支援給付金(1世帯あたり3万円)を支給します。

支給対象者

- (1) 令和5年6月1日現在、名取市に住所があり、令和5年度の市町村民税均等割が非課税(免除を含む)の者のみで構成される世帯および生活保護受給世帯の世帯主
- (2) (1)に該当しない世帯のうち、申請時に名取市に住所があり、予期せず令和5年1月以降に家計が急変し、世帯全員それぞれの年間所得見込み額が、市町村民税均等割が非課税に相当する額以下となる世帯の世帯主

※(1)、(2)とも、世帯全員が市町村民税均等割が課税されている人の扶養親族等となる世帯は対象外です。

(参考)市町村民税均等割非課税相当額

①次のいずれかに該当する人で所得金額が次の金額以下の人

	所得金額	(参考)給与収入または年金収入のみの場合		
		給与収入	年金収入	
			65歳未満の人	65歳以上の人
<ul style="list-style-type: none"> ● 未成年者 (平成15年1月3日以降生まれ) ● 障がい者 ● ひとり親 ● 寡婦 	1,350,000円	2,043,999円	2,166,667円	2,450,000円

②所得金額が次の金額以下の人

同一生計配偶者と扶養親族 (16歳未満の扶養親族を含む) の合計	所得金額	(参考)給与収入または年金収入のみの場合		
		給与収入	年金収入	
			65歳未満の人	65歳以上の人
0人	445,000円	995,000円	1,045,000円	1,545,000円
1人	952,000円	1,502,000円	1,636,001円	2,052,000円
2人	1,297,000円	1,967,999円	2,096,001円	2,397,000円
3人	1,642,000円	2,463,999円	2,556,001円	2,742,000円
4人	1,987,000円	2,955,999円	3,016,001円	3,087,000円
5人	2,332,000円	3,447,999円	3,476,001円	3,476,001円
6人	2,677,000円	3,899,999円	3,936,001円	3,936,001円

申請方法

(1)のうち、世帯全員が令和5年1月1日現在、名取市に住所がある世帯には、6月下旬に確認書をお送りしていますので、必要事項を記入し、返送してください。(1)に該当するが確認書が届かない場合は、申請が必要です。申請書は6月下旬より市ホームページに掲載しています。なお、申請書の郵送を希望する場合は、問い合わせください。

(2)に該当する世帯は、申請が必要です。申請書は6月下旬より市ホームページに掲載しています。なお、申請書の郵送を希望する場合は、問い合わせください。

申・問 社会福祉課 ☎724-7187(価格高騰重点支援給付金専用)

Topics
05

令和5年度国民健康保険税の変更点

国民健康保険法施行令の一部改正に伴い、令和5年度より以下の2点が変更されます。

①低所得世帯における国民健康保険税の軽減について

前年所得の世帯合計額が一定金額(軽減判定所得)以下の場合には、均等割額と平等割額の一部を軽減していますが、次のように軽減対象が拡大されます。

軽減基準額	令和4年度	令和5年度
7割軽減基準額	基礎控除額43万円 +{10万円×(給与所得者等※の数-1)}	基礎控除額43万円 +{10万円×(給与所得者等※の数-1)} (変更なし)
5割軽減基準額	基礎控除額43万円 +28.5万円×被保険者数 +{10万円×(給与所得者等※の数-1)}	基礎控除額43万円 + 29万円 ×被保険者数 +{10万円×(給与所得者等※の数-1)}
2割軽減基準額	基礎控除額43万円 +52万円×被保険者数 +{10万円×(給与所得者等※の数-1)}	基礎控除額43万円 + 53.5万円 ×被保険者数 +{10万円×(給与所得者等※の数-1)}

※給与所得者等とは…給与収入が55万円超の人、公的年金等の収入が60万円超(65歳未満)または110万円超(65歳以上)の人

- 軽減判定所得の合計については職場の健康保険や後期高齢者医療制度に加入している世帯主(擬制世帯主)を含みます。
世帯主が国民健康保険に加入していなくても、同一世帯に国民健康保険加入者がいる場合、世帯主が納付義務を負います。
- 軽減判定所得とは、収入金額から必要経費などを控除して算出したもので、基礎控除や各種控除を行う前の金額です。令和5年1月1日現在で65歳以上の公的年金所得者には、公的年金所得から15万円までを控除します。
- 世帯全員の所得状況に応じて軽減の判定が行われます。「市県民税の申告について」のハガキや文書を受け取った際は、必ず所得の申告をしてください。

②課税限度額の引き上げについて

課税限度額が変更となり、保険税の賦課上限額が現行の「102万円」から「104万円」に引き上げられます。

	令和4年度	令和5年度
基礎課税額	650,000円	650,000円
後期高齢者支援金等課税額	200,000円	220,000円
介護納付金課税額	170,000円	170,000円
合計	1,020,000円	1,040,000円

◎令和5年度の国民健康保険税納税通知書(本算定)は、7月中旬頃に国保加入世帯の世帯主宛てで送付します。

問 保険年金課国民健康保険係 ☎724-7104

Topics
06

ひとり親家庭の皆さんへ

【ひとり親家庭日常生活支援事業】

ひとり親家庭の人が病気や看護、冠婚葬祭、出張などで日常生活に困ったとき、居宅に家庭生活支援員を派遣します(事前登録が必要)。

対象 市内在住の20歳未満の子どもを扶養しているひとり親家庭

時間 午前8時30分から午後5時までのうち1日あたり3時間以内、1月あたり10日以内

内容 食事の世話、住居の掃除、身の回りの世話など

料金 1時間あたり300円(所得の状況による軽減あり)

【就労支援事業】

対象は、ひとり親家庭のうち、児童扶養手当の支給を受けている人などです(利用を希望する場合、事前相談が必要)。

①高等学校卒業程度認定試験合格支援事業

高等学校を卒業していないひとり親家庭の親および児童が、高等学校卒業程度認定試験合格のための講座を受講、修了した場合や合格した場合に受講料の一部を支給します。

支給額

受講開始時給付金 = 受講費用の30%相当額(上限額75,000円)

受講修了時給付金 = 受講費用の10%相当額(受講開始時給付金とあわせて上限額100,000円)

試験合格時給付金 = 受講費用の20%相当額(受講開始時・修了時給付金とあわせて上限額150,000円)

※受講修了日から起算して2年以内に全科目合格した場合に支給します。

②高等職業訓練促進給付金等支給事業

生活安定のため、就職に有利な資格を取得する場合は対象です。

対象となる資格

看護師・准看護師・保育士・介護福祉士・作業療法士・理学療法士・歯科衛生士・美容師・社会福祉士・製菓衛生師・調理師など

対象期間 養成訓練の修業課程期間(6年以上で上限4年)

支給額

訓練促進給付金 = 月額100,000円(市民税課税世帯は月額70,500円)

※修業期間の最後の12カ月間は、月額40,000円が増額されます。

修了支援給付金 = 50,000円(市民税課税世帯は25,000円)

※修了支援給付金は養成機関修了後に支給します。

③自立支援教育訓練給付金支給事業

能力開発の取り組みを支援し、自立に向けた教育訓練などの受講料の一部を支給します。

対象講座 雇用保険制度の教育訓練給付の指定教育訓練講座など

※対象となる講座は、インターネットで検索できます。

教育訓練給付制度検索システム **検索** 🔍

支給額

自ら支払った費用の60%に相当する額で200,000円が上限額です。ただし、専門実践教育訓練給付金の指定講座の場合は、修学年数×400,000円で、上限額は1,600,000円です。60%の額が12,000円以下の場合は対象外です。

※雇用保険法の規定による教育訓練給付金の支給を受ける人は、その額を差し引いた額になります。

問 こども支援課家庭児童係 ☎724-7119

Topics
07

10月1日(日) から「なとりん号」がリニューアル！

10月1日から現行の「なとりん号」の運行路線を見直し、「なとりん号」と「デマンド交通」にリニューアルされます！

市内の移動が、より便利に使いやすくなりますので、運行開始まで今しばらくお待ちください。

※なとりん号の主な見直しおよびデマンド交通の概要は広報4～6月号に掲載しましたが、今回はなとりん号とデマンド交通の運賃などについてお知らせします。



詳細はこちら

運賃・割引について

	運賃	割引
乗合バス「なとりん号」	距離運賃制 100円～400円 ※一部路線で一律料金あり	小学生:半額 未就学児:無料 障がい者本人:無料 障がい者の介護人(1人まで):半額 免許返納者(市民):1年間無料
デマンド交通	1乗車 400円	小学生:半額 未就学児:無料 障がい者本人:半額 障がい者の介護人(1人まで):半額 免許返納者(市民):1年間半額

※なとりん号の各バス停からの運賃表は、決まり次第、広報およびホームページでお知らせします。

なとりん号の定期券、回数券

10月1日から現行「なとりん号」の運行事業者が変わるため、定期券や回数券の販売期間や使用期限が変わります。

定期券 有効期限が10月1日以降となるものの販売を中止します。

回数券 販売期間、使用期限を設けます。

①販売期間:9月16日(土)まで ②使用期限:9月30日(土)まで

※10月1日以降の定期券、回数券の販売時期は、決まり次第、広報およびホームページでご案内します。

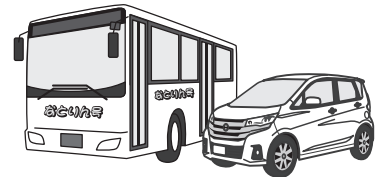

問 防災安全課交通防犯係 ☎724-7164

Topics
08

関上地区への医療施設(内科)公募事業

所在地 関上西一丁目19番5

用地面積 1,802.15㎡

募集内容 内科の診療を行う病院または診療所を自ら運営する個人または法人

※関連する調剤薬局も含む

土地の利用形態 分譲または賃貸(分譲の場合は不動産鑑定価格、賃貸の場合は固定資産税評価額の1.7%)

受付期間 6月1日(木)～8月31日(木)

申し込みに必要な書類、想定賃貸料など詳細は、市のホームページを確認するか、直接担当まで問い合わせください。



問 商工観光課企業誘致係 ☎724-7148

Topics
09

名取市職員採用試験

試験区分 (学力程度)	職種	採用予定 人員	職務の内容	受験資格
中級試験 (短大卒程度)	保育士	若干名	技術的・ 専門的業務	昭和59年4月2日以降に生まれた人で、保育士資格を有する人または令和6年3月31日までに取得見込みの人
初級試験 (高校卒程度)	行政	4人程度	行政事務の 業務	平成14年4月2日から平成18年4月1日までに生まれた人
	土木	若干名	技術的・ 専門的業務	
	消防	7人程度	消防救急 業務	平成12年4月2日以降に生まれた人で、救急救命士資格を有する人または令和6年3月31日までに取得見込みの人
消防(救急 救命士)	3人程度			
社会人 経験者試験	行政	6人程度	行政事務の 業務	昭和59年4月2日から平成10年4月1日までに生まれた人で、直近5年(平成30年7月1日から令和5年6月30日までの間)中に民間企業や行政機関などでの実務経験を2年以上有する人
	土木	若干名	技術的・ 専門的業務	昭和59年4月2日から平成10年4月1日までに生まれた人で、学校教育法に基づく大学、短期大学、高等専門学校、高校のいずれかで、土木を専攻して卒業した人で直近5年(平成30年7月1日から令和5年6月30日までの間)中に民間企業や行政機関等での土木に関連した実務経験を2年以上有する人
	司書	若干名	司書の業務	昭和59年4月2日から平成10年4月1日までに生まれた人で、司書の資格を有する人で、直近5年(平成30年7月1日から令和5年6月30日までの間)中に公立図書館または私立図書館において、実務経験を2年以上有する人

申込受付期間 7月3日(月)～8月4日(金)

※みやぎ電子申請サービスにより申し込んでください。

●第1次試験日:9月17日(日)

●第2次試験日:中級・初級試験は、10月23日(月)を予定しています。

社会人経験者試験は、一次試験合格者に別途通知します。

●最終合格発表:12月初旬

※詳しくは名取市ホームページの職員募集情報をご覧ください。



市公式ホームページ

申・問 総務課職員係 ☎724-7142

Topics 10 パートナーや恋人からの暴力に悩んでいませんか。

「暴力」は決して許されるものではありません。暴力を受けると、暴力を受けない状況になってからも情緒不安定になったり、PTSD(心的外傷後ストレス障害)になったりするなど、心の健康を害してしまう場合もあります。配偶者からの暴力(DV)や子どもへの暴力(虐待)、恋人からの暴力(デートDV)などを受けているときは、ひとりで悩まず近くの相談窓口にご相談してください。

1 「暴力」にあたる行為とは？

	行為の例
身体的暴力	殴る、蹴る、物を投げつける など
心理的攻撃	大声でどなる、ののしる、物を壊す、家族や友人との関係を制限する、子どもの前で身体的暴行をふるう など
経済的圧迫	生活費をわたさない、お金を借りたまま返さない、パートナーに無理やり物を買わせる など
性的強要	無理やり性的な行為を強要する、見たくないのにポルノビデオなどを見せる、避妊に協力しない・中絶を強要する など

2 相談窓口

電話相談

- DV相談ナビ #8008 ^{はれれば}(24時間対応)
- DV相談+ (プラス) ☎0120-279-889 ^{つなぐ はやく}(24時間対応)
- 県女性相談センター ☎256-0965(平日8:30~17:00)
- 市家庭児童相談室 ☎724-7119(平日9:00~16:00)

SNS、メール相談

- DV相談+ (プラス) <https://soudanplus.jp/>

★命に危険を感じた場合は、お近くの警察署へ



3 どんな支援が受けられるの？

専門の相談員が悩みごとをよく聞いた上で、一緒に問題点を整理し、必要に応じて解決するための支援を行います。

支援の例 一時保護、自立支援、被害者への接近禁止命令、被害者の子または親族などへの接近禁止命令、電話等禁止命令、退去命令 など

Topics 11 空き家バンク 登録物件募集

市内の空き家流通促進と建物継続利用による空き家の発生予防を図るため、空き家バンクを創設しました。空き家はそのまま放置しておくさまざまなトラブルのもとになりますので、ぜひ、空き家バンクを積極的に活用してください。物件の登録は、なとりの魅力創生課までご連絡ください。



問 なとりの魅力創生課魅力創生係 ☎724-7182

Topics
12

あなたのお家の住宅用火災警報器は大丈夫ですか？

名取市火災予防条例で設置が義務化されて15年が経過しました。
自宅の住宅用火災警報器は正常に作動していますか？
住宅用火災警報器は10年が交換の目安です。



①点検の方法



本体のボタンを押すか付属のひもを引いて点検できます。正常な場合、正常を知らせる音声や警報音が鳴ります。

ボタンを押す

ひもを引く

②製造年月日の確認方法

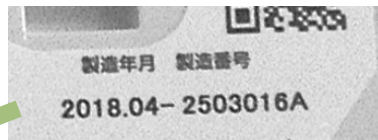

住宅用火災警報器の裏面で確認！
製造年月日の記載があります。

③設置場所の確認をしてください

名取市火災予防条例により住宅用火災警報器の設置場所は
①台所 ②寝室 ③階段(寝室が2階にある場合)と規定されています。

火災から命を守るために

総務省消防庁の調査で、住宅火災による死者数を時間帯別に見ると、深夜0時から6時までの時間帯の平均は全時間帯の平均の1.3倍となっています。いち早く火事に気付いて避難するために、住宅用火災警報器の設置と点検をお願いします。

住警器設置で安全な暮らし



住宅用火災警報器の種類

煙式



火災により発生する煙を感知する

熱式



火災により上昇する熱を感知する

複合式



火災により発生する煙と、一酸化炭素を感知する

連動式



連動して他の部屋で発生した火災を知らせます

問 消防本部予防課予防係 ☎382-0242

Topics
13

なでしこジャパン(サッカー日本女子代表) 国際親善試合(MS & ADカップ2023)観戦ご招待

試合日時 7月14日(金)19:05～ **会場** ユアテックスタジアム仙台

対象 市内在住者 20組40人(抽選) **対戦相手** パナマ女子代表

申込方法 ファックスまたはメールに必要事項(申込内容・住所・氏名・電話番号・携帯番号・FAX番号・メールアドレス)を記入して7月10日(月)まで(必着)に宮城県サッカー協会に申し込んでください。

当選者には、7月12日(水)までに連絡いたします。

申・問 (一社)宮城県サッカー協会 ☎767-7679 FAX767-3076

✉miyagifa.mfa.ticket@gmail.com



子育て支援センター・子育てひろば

0歳から就学前までの子育て中の親子が、ゆったり楽しく遊べる子育てサロン・子育てひろば、子育て相談などを日々、行っています。イベントなどで時間や場所が変更になる場合があります。初めて利用する際は、電話でご確認ください。

① 高館あおぞら保育園

☎381-2031 (10:00~16:00)

子育てサロン「りんご組」

☎ 平日の10:00~12:00、14:30~16:00
(ランチタイムは当面の間お休みします)

離乳食試食会 場 りんご組

☎ 7月5日(水)10:00~11:30 対 離乳食期の親子

☎ 6月19日(月)10:00~ 定 6組

持 食具(スプーン/フォーク等)・食事用エプロン・おしぼり・飲み物

お話し会 場 ホール

☎ 7月19日(水)10:00~10:30 対 未就学児親子

☎ 7月3日(月)10:00~ 定 10組 持 飲み物

② 下増田児童センター

☎724-7978 (9:00~17:00)

子育てひろば「ぴよぴよハウスinしもますだ」

木のぬくもりが感じられる、ゆったり過ごせるところです。 ☎ 平日の9:00~17:00

夏の手形工作

夏をモチーフに手形の工作を行います。

☎ 7月11日(火)・12日(水)10:30~11:30

場 ぴよぴよ館 対 未就学児親子

定 各日5組程度(当日申込み先着順)

お知らせ 7月20日(木)~8月23日(水)

小学校の夏休み対応のため、利用できるスペースが限られます。

③ 本郷小規模保育所

☎080-9637-8084 (9:00~17:00)

子育てひろば「きらら」

☎ 月~土曜日 9:00~12:00、14:30~17:00

ニコニコピクチャー「夏とうらい」

☎ 7月12日(水)10:00~11:00/14:30~17:00

保育所見学DAY ☎ 7月13日(木)10:30~

受 7月3日(月)~7日(金) 定 なし

遊びの広場「きららタイム」~どろんこ遊び~

☎ 7月20日(木)10:00~11:00

受 7月10日(月)~14日(金) 定 6組

「7月お誕生会」 ☎ 7月25日(火)10:00~11:00

受 7月18日(火)~21日(金) 定 5組

④ 増田児童センター

☎381-1305 (9:00~17:00)

子育てひろば「ぴよぴよハウス」

☎ 平日の9:00~17:00

ますぴよひろば「七夕工作をしよう」

☎ 7月7日(金)10:30~11:30 対 未就学児親子

場 集会室 ☎ 6月26日(月)10:00~

定 先着10組程度

なんでもそうだん会

保健センターの保健師・栄養士、こども支援課の保育士が来館し、そうだん会を開催します。

☎ 7月14日(金)10:00~11:30 対 未就学児親子

場 増田児童センター ☎ 7月3日(月)10:00~

⑤ 那智が丘児童センター

☎090-2849-2051 (9:00~17:00)

子育てひろば「ぴよぴよハウスinなちがおか」

☎ 平日の9:00~17:00

おとなのっておきクラフト 見守り託児となります。

講師によるドライフラワーのワークショップです。

☎ 7月7日(金)10:15~11:15

☎ 6月22日(木)10:00~ 料 1,500円 定 6名

いきものと自然 のんびりタイム

那智が丘の自然に触れ、のんびりしたひと時を過ごしましょう♪

☎ 7月18日(火)10:30~11:00 対 未就学児親子

☎ 7月4日(火)10:00~(コドモンアンケートでも可)

⑥ 名取市子育て支援拠点施設 cocol'll

☎281-8172 (10:00~17:00)

休 水曜日、祝日の翌日(土・日・祝日は開館)

場 イオンモール名取3階

「なとここ~ふたごちゃんあつまれ!~」

日頃の大変さや楽しさを話しませんか?

☎ 7月13日(木)10:30~12:00 ☎ 6月22日(木)~

場 尚絅学院大学地域連携交流プラザ(cocol'll隣)

対 市内在住の双子・三つ子の親子 定 8組 料 無料

「ぱぱサンデー」 場 ふれあいひろば 当日会場へ

パパとふれあいながら遊ぶ時間♪ママの参加もOK!

☎ 7月23日(日)14:30~15:00 定 なし 料 無料

対 パパと未就学児のお子さん

※予告なく日程が変更、または中止になる場合がありますので予めご了承ください。また、普段と異なる症状がある場合は利用をご遠慮ください。

☎ …日時 受 …受付 場 …場所 申 …申し込み 料 …料金 対 …対象 定 …定員 持 …持ち物 休 …休館日 問 …問い合わせ

子育て相談

各施設では子育て相談を行っています。

※水曜日および祝日の翌日は休館日

☎ ① 平日 10:00~16:00 ②③④⑤ 平日 9:00~17:00 ⑥ 開館日 10:00~17:00



お子さんの健康診査など

問 保健センター ☎382-2456 場 保健センター ※駐車場は市民体育館1レーン(砂利側)をご利用ください。

- お子さんやご家族に風邪症状などがある場合は受診を控えていただき、次の日程をご案内しますので、ご連絡ください。
- 保健センター内への入場は受付時間からとなります。受付時間前にお越しになった人は車などでお待ちください。受付時間より開場および番号札を配布します。



↑母子手帳アプリ
母子モ

3カ月児健康診査★

対 R5年3月生
日 7月18日(火)・20日(木)

2歳6カ月児歯科健康診査★

対 R3年1月生
日 7月26日(水)・27日(木)

1歳8カ月児健康診査★

対 R3年11月生
日 7月6日(木)・13日(木)

3歳6カ月児健康診査★

対 R2年1月生
日 7月5日(水)・12日(水)

★詳細は個別通知します。

7カ月児相談

対 R4年12月生
日 7月19日(水)
● 13:00~13:15
増田、増田西、名取が丘
● 14:15~14:30
関上、下増田、館腰、愛島、
高館、相互台、那智が丘
みどり台、ゆりが丘

対 R5年1月生
日 8月23日(水)
● 13:00~13:15
増田、増田西
● 14:15~14:30
名取が丘、関上、下増田、館腰、
愛島、高館、相互台、那智が丘
みどり台、ゆりが丘

持 母子健康手帳、バスタオル ※個別通知はしません。

BCG(結核)予防接種を受けましょう

対 生後3~11カ月の乳児 日 7月20日(木)9:30~10:30
持 母子健康手帳、予防票



休日夜間急患センター

土曜日の午後および日曜・祝日に急患の診療を行います。

問 下余田字鹿島74-3 ☎384-0001



休日歯科当番医

2日(日) おおぬき歯科 ☎383-9310
9日(日) いちろう歯科クリニック ☎382-8601
16日(日) みどり台ファミリー歯科 ☎399-8148
17日(月・祝) ささき歯科 ☎383-8849
23日(日) Dデンタルクリニック ☎383-4182
30日(日) 鳥羽歯科医院(岩沼市) ☎0223-23-5005

問 保健センター ☎382-2456



献血にご協力を(7月実施分)

日 8日(土)、15日(土)、22日(土)、30日(日)
13:30~16:00

場 イオンモール名取

問 保健センター ☎382-2456

健康のしおり No.569 下肢静脈瘤第2の国民病

なとり皮膚科くまのどう内科下肢静脈瘤クリニック
岩間 英明

下肢静脈瘤は、30歳以上に発症し、年齢とともに増加していきます。70歳以上では75%もの人に認められるといわれており、患者数は1,000万人以上とする報告もあります。国民病といわれる花粉症の患者数が約3,000万人ですので、第2の国民病ともいえるかもしれません。女性に多く、複数回の出産を経験した女性、両親とも下肢静脈瘤の人、長時間の立ち仕事をしている人、体重が重い人に多く見られます。

足のむくみ、ふくらはぎがだるい・重苦しい、足がつる、足のしびれ・冷感、足のかゆみ・湿疹、悪化すると足の黒ずみ、足の皮膚がかたくなって穴があく、などの症状があります。

検査は負担の少ない超音波検査が主流です。自

覚症状があって、超音波検査で静脈血の逆流があれば治療対応になります。

治療は圧迫療法と外科的治療があります。圧迫療法は弾性ストッキングの着用です。常時継続して着用することが理想ですが、現実的に長期継続することは大変です。外科的治療は、近年は低侵襲で負担の少ないカテーテル治療が主流となっております。局所麻酔のため施術時間も短く、日帰りで治療できます。

下肢静脈瘤はゆるやかに進行し続ける病気です。進行してしまってからだと負担の少ないカテーテル治療ができなくなったり、治療しても完全には症状がなくならなくなってしまう可能性があります。気になった段階で専門医を受診することが大切です。



◇名取市医師会のホームページ◇ <https://www.natori-ishikai.jp>

※休日担当医や名取市の医療機関情報を掲載しています。

情報プラザ

問…問い合わせ
申…申し込み
✉…メール
🏠…ホームページ

市役所の代表番号は ☎384-2111

暮らし・制度

第3子以降小学校入学祝金 申請期限延長

新小学1年生になる第3子以降のお子さんの保護者へ、入学祝金3万円を支給します。対象となる人に5月31日付けでご案内していますが、申請がまだの人は申請期限を**7月10日まで延長**しますので、早期に申請してください。新小学1年生になる第3子以降のお子さんがいる保護者でご案内が届いていない場合は、**ごとも支援課まで**お問い合わせください。

第3子以降小学校入学祝金の詳細は、広報6月号とホームページに掲載しています。

申・問

ごとも支援課

家庭児童係
☎724-17119

建築物アスベスト 含有調査事業

市内の建築物で、吹付けアスベストなどの含有調査を行う場合に、その費用に対して補助金を交付します。

調査の着手前に、補助金の交付申請が必要です。事前に相談ください。

対象 市内にある吹付けアスベストが施工されているおそれがある建築物

補助金額 対象建築物の所有者が行う、吹付け材のアスベスト含有調査に要する費用（1棟あたり25万円が上限）

申・問

都市計画課建築係
☎724-17124

危険ブロック塀等除却事業

ブロック塀などの倒壊による歩行者への被害防止のため、道路に面した高さ1m以上の危険なブロック塀の除却工事費の一部を補助します。除却跡地に軽量の塀などを設置する場合は、設置工事費の一部も補助します。

※補助金額は、工事金額や内容により変わります。詳細は問い合わせください。

※補助金の申請手続きは着工前です。申請前に相談ください。

申・問

都市計画課建築係
☎724-17124

住宅の耐震化に関する 補助事業

市内の昭和56年5月31日以前に着工された木造の戸建住宅の耐震診断を希望する場合、低額な自己負担で耐震診断を受けられます。

自己負担金 8,400円(床面積が200㎡を超えるものは別途費用加算)

また、市の事業による耐震診断の結果、基準に満たないと診断された住宅の耐震改修を行う場合、その工事費用の一部を補助します。

補助金額 補助対象工事費の

5分の4(100万円が限度) ※補助金の申請手続きは着工前です。申請前に相談ください。

申・問

都市計画課建築係
☎724-17124

仙台空港からのお知らせ

航空の安全を確保するため、仙台空港周辺には航空法に基づき高さ制限が設けられています。

空港周辺で物件(建物、看板、樹木、アドバルーンなど)の設置およびクレーンなどを使用する作業を行う場合は、高さが基準内であるかあらかじめ仙台国際空港株式会社へ照会が必要です。無人航空機(ドローン、ラジコン機など)を飛行させる場合も同様に事前調整が必要です。

問

仙台国際空港株式会社
空港運用部

飛行場運用グループ

☎382-14057

FAX382-14068

✉inf_unyou@sendai-airport.jp

町内会などで管理している 街路灯の電気料金補助

夜間における通行人の安全確保のため、町内会や商工会にて維持管理を行っている街路灯について、電気料金の補助を行っています。

対象 町内会や商工会が維持管理を行い、道路を照らしている街路灯の電気料金(駐車場や建物敷地内に設置した街路灯は対象外)

補助金額

①町内会
3月分の電気料金に12を乗じた額の4分の3(12カ月未満の場合は利用月数を乗じる)

②商工会

前年度の4〜3月までの電気料金の額

申請時期 新規申請は7月31日まで受け付けていますので、詳しくは左記までお問い合わせください。

昨年度申請があった団体の代表者には7月上旬に申請書を送付いたします。

申・問 土木課土木総務係

☎72417126

性暴力被害相談支援 センター宮城

県では、性暴力被害者の支援を行う拠点として、「性暴力被害相談センター宮城」を設置し、相談、医療機関などへの付き添い、受診費用などの助成を行っています。

電話番号

0120-5561460

(けやきホットライン)

24時間365日受付

問 県共同参画社会推進課

☎21112567

障害者健診

身体機能の低下を早期に見し、二次障害の予防、生活機能の維持・改善を目的に健診を実施しています。健診では問診、計測(筋力や関節の動き・移動機能など)、医療相談、生活面のアドバイスが受けられます。

対象 在宅で生活する身体障害者手帳をお持ちの18歳以上の
人

費用 無料

実施日 7月12日(水)、8月

23日(水)、9月13日(水)
会場 県リハビリテーション
支援センター(美田園2丁目
1-4)

申・問 県リハビリテーション
支援センター

クリニック班

☎78413592

区長の異動

次の行政区の区長に異動がありました。

新任区長(6月1日就任)

地区 ゆりが丘

行政区 ゆりが丘二丁目

氏名 野口 慎一

問 総務課総務係

☎72417141

夏休みにおける少年の 非行・犯罪被害防止

7月は「青少年の非行・被害防止全国強調月間」です。

夏休みの解放感から、少年が不良行為や、薬物乱用の非行に及んだり、家出した少年が犯罪被害に遭うケースが多くなります。

夏休みの過ごし方やスマー

トフォン、SNSの利用について、家庭内でよく話し合い、非行・犯罪被害を未然に防ぎましょう。

問 岩沼警察署

☎022312214341

「元気な満年齢80歳、85歳、90歳、95歳、100歳」募集

介護予防についての意識を高めることを目的に、市内の元気な高齢者を10月1日(日)に表彰します。該当する人は、7月28日(金)までに電話で申し込みください。

対象 ①〜④のすべてに該当する人

①令和5年4月2日〜令和6年4月1日の間に、満年齢で80歳、85歳、90歳、95歳、100歳になる人

②市内に5年以上住所を有する人

③これまでに要介護または要支援の認定を受けたことがない人

④介護保険料の未納がない人

申・問 介護長寿課長寿健康係

☎72417111

国民年金保険料の免除・納付猶予制度

国民年金保険料の納付が困難なときは、未納のままにせず「国民年金保険料の免除・納付猶予制度」の申請をすることにより、免除や納付猶予を受けられる場合があります。

保険料を未納にしておくと、将来の老齢基礎年金や、もしものときに障害基礎年金や遺族基礎年金などを受給できなくなることがあります。

免除(全額免除・一部免除)制度

本人、配偶者、世帯主それぞれの前年所得が一定額以下の場合、保険料の全額または一部(4分の3、半額、4分の1)が免除される制度です。免除を受けた期間は、年金受給に必要な資格期間に反映されるほか、減額されますが年金額にも反映されます。

納付猶予制度

50歳未満の人で、本人、配偶者それぞれの前年所得が一定額以下の場合、保険料の納付が猶予される制度です。納付猶予期間は、受給資格期間には反映されますが、年金額には反映されません。

申請期間

令和5年度分(令和5年7月から令和6年6月分まで)は、7月から申請できます。過去

の期間は、申請月から2年1カ月前まで申請できます。

必要書類

- ①国民年金保険料免除・納付猶予申請書
 - ②本人、配偶者、世帯主のいずれかが失業した人は「雇用保険被保険者離職票」または「雇用保険受給資格者証」の写し(失業した人の所得が0円として審査されます)
- ※①は保険年金課窓口に備え付けるほか、日本年金機構ホームページからダウンロードできます。

提出先

保険年金課まで提出ください。郵送での申請も可能です。

問 保険年金課 後期高齢者医療・年金係
〒981-1292(住所不要) ☎724-7105

シリーズ 名取市地域学校協働活動 ～学校を核とした地域づくりを目指して～

愛島公民館では、地域の中に中高生の活躍の場をつくる「愛島公民館部」を立ち上げました。5月の移動研修では、第一中学校の生徒が蕎麦打ち体験をしたり、建設中の川内沢ダムやジェラート屋さんの見学をしました。中学生は「地域のことを詳しく知れてよかった」と感想を持っていました。

増田中学校では、今年度も遮光を目的として、中学生が地域の人と一緒にゴーヤの植栽を行いました。昨年度は、地域の人々の指導と助言の効果もあり大きく育ちました。

地域学校協働活動の推進を目的にコーディネーター、教職員、公民館職員を対象にした「名取市地域学校協働活動研修会」を開催しました。「悩んでいたことの解決方法を見つけることができた」「協働活動に関わっているさまざまな立場の人が一緒に話を聞くことができてよかった」などの感想が寄せられました。



【愛島公民館公民館部】
川内沢ダムの見学



【増田中学校】
ゴーヤの植栽



【地域学校協働活動研修会】
各地区の情報交換の様子

問 生涯学習課 ☎724-7173

国民健康保険限度額適用認定証などの更新

現在交付されている国民健康保険「限度額適用認定証」「限度額適用・標準負担額減額認定証」(以下「認定証」)の有効期限は、毎年7月31日までです。

8月以降も引き続き認定証を使用するには、申請が必要です。希望する場合は保険年金課で手続きをしてください。

手続きに必要なもの

- 対象者の国民健康保険被保険者証
- 世帯主および対象者の個人番号(マイナンバー)のわかるもの
- 届出人の本人確認書類(顔写真付き公的身分証明書)

※新しい有効期限の認定証を窓口で交付できるのは、7月10日(月)からです。

問 保険年金課国民健康保険係 ☎724-7104

名取市医療・介護連携支援センターは市より委託を受け、名取市医師会が運営しています。在宅医療や介護についての情報をお届けします。

第12回



シリーズ2

前号で障がい福祉サービスについてお知らせしました。今回はサービスの内容について見ていきましょう。

訓練等給付	
就労支援	①就労移行支援 ②就労定着支援 ③就労継続支援(A型/B型)
自立訓練	④機能訓練 ⑤生活訓練
居住訓練	⑥自立生活援助 ⑦共同生活援助(グループホーム)

訓練等給付とは？

障がいがある人が日常生活や社会生活を営むために、必要な訓練などを提供するサービスです。リハビリテーションや就職に関わるサービスがあります。

就労支援

- ①就労移行支援…一般企業への就職を希望する障がいがある人に向けて、必要な能力や知識を得ることを支援します。
- ②就労定着支援…就労移行支援や就労継続支援(A型・B型)などを利用して一般企業などに就職した人に向けて働き続けるためのサポートを行います。

③就労継続支援(A型・B型)…すぐに一般企業に就労するのが困難な状況の人に対して就労や生産活動の機会を提供し、能力や知識の向上を図ります。

●就労継続A型…雇成型とも呼ばれ、原則的に利用者は事業所と雇用契約を結びます。そのため労働基準法や最低賃金が提供され給料が支払われます。

●就労継続B型…非雇成型と呼ばれ、利用者は事業所と雇用契約は結びません。給料の代わりに作業に応じた「工賃」が支払われます。

自立訓練

④機能訓練…身体障がい者の身体機能の維持や回復のための訓練を提供します。

⑤生活訓練…精神障がい者と知的障がい者を対象に社会生活するための能力の向上を目的に訓練を提供します。

居住訓練

⑥自立生活援助…障がい者支援施設などを利用後に、一人暮らしを希望している人に向けて自立した生活を支援します。

⑦共同生活援助(グループホーム)…障がいがある人が共同で生活を行い、世話人などにより生活の支援を受けることができます。

問

名取市基幹相談支援センター ☎797-2667
社会福祉課障がい者支援係 ☎724-7185



次回も皆さまの役に立つ情報をお届けします。

後期高齢者医療制度に関するお知らせ

被保険者証 更新

現在お持ちの後期高齢者医療被保険者証は7月末で期限が切れます。新しい被保険者証は、7月末までに、個別に簡易書留で郵送します。

今回の更新で、被保険者証の色はこれまでの緑色から「オレンジ色」に変わります。8月以降に医療機関にかかるときは、オレンジ色の被保険者証を提示してください。

保険料額決定通知書 送付

令和4年中の所得に基づいて保険料を算定し、その内容をお知らせする「後期高齢者医療保険料額決定通知書・後期高齢者医療保険料納入通知書」を7月中旬に送付します。令和5年6月以降に加入した人については、8月中旬以降に送付します。

この通知書には、令和5年度に納めていただく後期高齢者医療保険料の額と、納入方法が記載されていますのでご確認ください。



問 保険年金課 後期高齢者医療・年金係 ☎724-7105
宮城県後期高齢者医療広域連合 ☎266-1021

社会を明るくする運動

～犯罪や非行を防止し、立ち直りを支える地域のチカラ～

毎年7月は”社会を明るくする運動”の強調月間です。

「犯罪や非行の防止と、罪を犯した人や非行のある少年の立ち直りを助けることへの理解と協力を進める」ことを目指し、次の活動を予定しています。

- 少年少女スポーツ大会
- 犯罪や少年非行防止のための巡回
- PR街頭広報活動 7月3日(月)16:00～ JR名取駅東口・西口
7月9日(日) 7:00～ ゆりあげ港朝市 など

問 “社会を明るくする運動”名取市推進委員会事務局 ☎724-7106 (社会福祉課内)

福祉バス乗車券、福祉タクシー利用券などの交付

今年度まだ交付を受けていない人を対象に交付を行います。健康保険証もしくは障害者手帳をお持ちください(申請者本人などが申請書を手書きで記入することが難しい場合のみ印鑑が必要です)。

※市役所介護長寿課、社会福祉課の窓口では通年交付しています。

※詳細は広報4月号を確認するか、下記担当までご連絡ください。

※代理人が受け取る場合は、本人の健康保険証もしくは障害者手帳をお持ちください。

公民館での交付日程

月日	時間	公民館
7月12日(水)	10:30～11:30	相互台(ホール)
	13:30～14:30	ゆりが丘(会議室)
	15:00～16:00	那智が丘(会議室)
7月13日(木)	9:30～10:30	増田西(研修室)
	11:00～12:00	愛島(多目的スペース)
	14:00～15:00	閑上(入口前口ビー)
	15:30～16:30	下増田(ホール)
7月14日(金)	10:30～11:30	名取が丘(会議室)
	13:30～14:30	館腰(ホール)
	15:30～16:30	高館(ホール)

問 介護長寿課長寿健康係 ☎724-7111 社会福祉課障がい者手帳係 ☎724-7107

奨学金返還支援

若者の定住促進および地域産業の人材確保を目的に、奨学金返還に対する補助金を交付します。

対象の奨学金 (独)日本学生支援機構の第一種奨学金もしくは第二種奨学金

補助金額 前年度に返還した奨学金の総額(1年あたり上限18万円)

補助期間 最長3年間(要毎年申請)

要件

- 奨学金の対象となった大学などを卒業している人
- 市内に本店などのある法人などに就職し市内に勤務しているか、市内で個人事業を営んでいる人
- 30歳未満もしくは30歳の人で誕生日以降に3月31日を超えていない人

他にも要件があります。詳しくは市ホームページをご覧ください。



問 なんとりの魅力創生課魅力創生係 ☎724-7182

令和5年度 名取市協働提案事業担い手育成型 事業決定

4月10日から5月10日まで募集していた名取市協働提案事業担い手育成型(入門コース)について、以下の事業・団体が採択されました。事業実施は、令和6年2月29日までです。

採択事業

事業名	「減塩×名取の特産品」で健康増進事業
団体名	名取市食と生活を考える会
事業内容	市民の健康増進を目的として、名取市の特産品を使った減塩レシピによる調理実習を実施し、減塩の大切さと「筍・しらす・小松菜」といった栄養豊富な地場産品を知ってもらう事業
協働する課	保健センター



令和4年度 名取市協働提案事業担い手育成型採択事業報告

団体名：一般社団法人ファブリハ・ネットワーク

事業名：視覚障害者向け触知案内図作成事業 協働した課：社会福祉課

当団体が、視覚障害者交流会などに参加した際、公共施設などの各施設において視覚障がい者向けの触知案内図が整備されておらず、トイレの間取りが分からず不便であるということ、また、トイレはプライベートスペースでなかなか介助することが難しいという実態を把握しました。

この事業では、音楽鑑賞などを楽しむ文化会館に焦点を当て、視覚障がい者が少しでも利用しやすくなるように、視覚障がい者の人の意見を取り入れながら、バリアフリートイレの間取りがわかる触知案内図を作成し、整備しました。



What is 協働!?

多様な主体が、対等な関係のもと、共通の目的を達成するために、お互いの得意分野を活かして役割を分担しながら協力して共に働き、単独で実施するよりも高い効果が期待できる取組を「協働」と言います。

名取市協働提案事業ってなあに!?

市民活動団体等の皆さんが力とアイデアを出し、地域が持つ特性や抱えている課題等を市と共有し、お互いの強みを生かし、役割を果たしながら「連携・協働」し、地域の公共的課題の解決を目指すまちづくり事業です。

まちづくりの第一歩は、こうなったら“いいな”と思う、「思い」や「気づき」から始まります。事業の相談会や説明会を随時行っていますので、お気軽にご相談ください。

問 市民協働課市民協働推進係 ☎724-7183

7億円当選!? 心当たりのないメールは無視



スマホのSMSに「7億円当選した」という通知が届いた。受領するための手続きだと言われ、さまざまな名目の費用を請求された。これまでに電子マネーで150万円程支払ったが、いつまで経っても当選金が振り込まれない。「コンビニの端末機で購入した電子マネーの振込票が残っていると当選金が支払えなくなる」と言われていたので、全て捨ててしまった。

ひとこと助言

- 申し込んでいないのに、宝くじや懸賞などに当選することはありません。大金が当選したというメールやSMSが届いてもうのみにせず、すぐに削除し相手には連絡しないようにしましょう。
- 「当選金を受け取るため」などと言って事前にお金を請求されたら、詐欺です。後で元が取れるなどと思わず、絶対にお金を支払わないでください。支払ってしまうと、取り戻すことはほぼできません。



消費者教育推進大使
名取市マスコット
カーナくん

おかしいな? 困ったな! と思ったら、ひとりで悩まず、ご相談ください。

- 消費者ホットライン ☎188
- 消費生活相談窓口 ☎724-7165

健康診査実施中

自覚症状がないうちに進行する病気は少なくありません。年に1度は健康状態を確認し、病気を予防しましょう。日程などの詳細は、広報なとり5月号、市ホームページ、お送りしている受診票などをご確認ください。

4月以降に転入した人・市国保に加入した人へ

受診の申し込みがまだの人や受診票が届いていない人は、保健センターまでご連絡ください。受診票の発行・再発行の最終締め切りは**8月10日(木)**です。(集団健診会場で受診希望の場合は7月21日(金)まで)

問 保健センター ☎382-2456 保険年金課 ☎724-7104

名取市協働提案採択事業 「健診と学びのコラボ事業」



減塩啓発キャラクター
じん よしお
うすあ人/長塩くん

©2019 日本高血圧学会

健診



学び

健康づくりのお手伝いをいたします!



宮城県は塩分摂取量が多いことをご存じですか?

(平成28年国民健康栄養調査 男性ワースト1位、女性ワースト9位)

保健センターでは和ごころコミュニケーションズと協働し、健診の待ち時間を利用して「健康づくりの学びの場」を設けます。減塩や体の動かし方など、健康づくりの情報が満載です。

健診を受けることは自分への投資です。健診を受けて健康を維持しましょう。

日時 7月18日(火)～23日(日)8:00～11:00 **場所** 市民体育館

内容 動画上映、ストレッチ、触って学べる体験ブース など

コミュニティ（宝くじ）助成事業



一般財団法人自治総合センターでは、宝くじ事業の社会貢献広報を目的にコミュニティ活動への助成事業を実施しています。

この事業は、町内会や地域自主防災組織、青少年健全育成会など、地域に密着し活動している団体の健全な発展を目的に、対象要件に合う団体事業に助成されるものです。

令和6年度は、本事業の実施の有無も含め、現時点において詳細は未定ですが、申請を検討している団体は、7月28日（金）までに市民協働課市民協働推進係へご連絡ください。

事業の内容

助成対象事業	助成金額	助成事業参考例
一般コミュニティ助成事業	100～250万円	お祭り・運動会などの町内会行事用品、集会所備品
コミュニティセンター助成事業	対象事業費の3/5 以内 (限度額1,500万円)	コミュニティセンター・自治会集会所などの建設本体工事費、付帯設備工事費、備品など
地域防災組織育成助成事業	30～200万円	地域の自主防災組織が行う災害の被害防止活動や軽減活動に直接資するものの整備
青少年健全育成助成事業	30～100万円	<ul style="list-style-type: none"> ● 青少年の健全育成に資するため、小・中学生が参加するソフト事業など ● スポーツレクリエーション、文化・学習事業など
地域国際化推進助成事業	200万円まで	<ul style="list-style-type: none"> ● 国際化の推進に資する先導的かつ他の団体の模範となるソフト事業 ● 外国人との交流イベントなど

問 市民協働課市民協働推進係 724-7183

シリーズ 名取市の防災教育!! ～震災を風化させない～

第40回 ゆりが丘小学校

ゆりが丘小学校では、5年生が総合的な学習の時間に「自分の命を守る～東日本大震災での津波について調べ、防災減災の行動力を高めよう」という学習を行っています。閉上震災復興伝承館と震災遺構仙台市立荒浜小学校を見学し、3.11の津波被害の大きさを実感することで、自分の命を守るためにどうすればよいかを考えるきっかけとしています。

ほとんどの子どもはメディアなどを通して目にしたことはあっても、実際に津波の被害を受けた場所に立つのは初めてでした。実際に津波で町の様子が一瞬で変わってしまった様子を目の当たりにした子供たちは「改めて津波の威力を知った」「大きな津波の被害があったことを忘れずに伝えていくことが大事だと思った」などの気付きを得ることができました。

見学後は、自分の学びをスライドにまとめて子ども同士で発表し合う活動を通し、防災減災の意識をより高めていました。



問 学校教育課 ☎724-7172

募集・催し

土と水と緑の学校 参加者募集

姉妹都市・新宮市の野外体験事業です。カヌーやくじらウォッチングなどの体験を通して自然について学びませんか？

日時 8月3日(木)～9日(水)6泊7日(移動日含む)
場所 和歌山県新宮市高田地区

対象 市内在住の小学校3年生～中学校3年生
※長距離の移動や、長期間の野外活動に参加できるなど健康な人

定員 10人(定員を超えた場合は抽選になります)
費用 無料

応募方法 申込フォームもしくは、参加者氏名、郵便番号、住所、電話番号、学校名・学年、保護者氏名を記入し、郵送または電子メールのいずれかで申し込んでください。(市ホームページに申込フォームを掲載しています)

申込期限 7月7日(金)必着

※参加者には後日通知し、保護者対象の説明会を行います。

申・問 〒981-11292
「住所不要なとりの魅力創生課国際交流・広報係」
☎724-7143

☐voice@city.natori.miyagi.jp



申込フォーム

みんな集まれ！ わんぱくサマーキャンプ!!

場所 サイクルススポーツセンター(輪りんの宿)
※現地集合・現地解散

日程

第1期 7月24日(月)～26日(水)

第2期 7月31日(月)～8月2日(水)

第3期 8月7日(月)～8月9日(水)

参加費 29,800円
(2泊分宿泊代、食事代、遊覧船代、レンタサイクル代など)
参加対象 5歳以上
募集定員 各日程30人(最少)

催行人数16人)

募集期間 7月1日(土)～14日(金)

問 サイクルススポーツセンター
☎385-8027



申込ページ

水生生物観察会 参加者募集

1級河川の増田川上流地点で川に入り、川の中にいる小さな生き物を観察します。

日時 7月29日(土)午前9時～正午

(前日および当日の降雨状況により中止になる場合あり)
集合場所 市役所 市民ホール
集合時間 午前8時50分
観察場所 増田川(高館 河原前橋付近を予定)

対象者 小学生と保護者で、市内に在住または勤務している人

定員 20人(先着順)

持ち物 筆記用具、長靴または水にぬれてもいい靴、タオル、飲み物

講師 菅野 美穂子先生

小林 秀昭先生

申込方法 7月3日(月)午前8時30分～電話で申し込みください。

申・問 クリーン対策課
環境保全係
☎724-7159

名取ゆりあげ温泉 「輪りんの宿」季節風呂

7月は『もも湯』を実施します。桃は「魔よけの力を持つ」と言われており、ひな祭りに使われたり、暑気払いとして桃の葉湯に入る習慣があります。

桃の葉にはタンニンなど消炎・解熱に有効な成分が含まれ、日焼けやあせもなどの夏の肌トラブルに効果的と言われています。

平日限定でお弁当付きの送迎プランも用意しています。

詳しくはサイクルスポーツセンターまで問い合わせください。

開催期間 7月21日(金)～23日(日)

問 サイクルススポーツセンター
☎385-8027

視覚障害者情報交流会

日時 7月27日(木)

午後1時～午後3時30分

場所 いわぬま市民交流プラザ

多目的室1・2

内容 フルート演奏とお話し、福祉用具操作体験、懇談会など

対象 目の見えない・見えにくい人、家族、支援者など

問 県視覚障害者情報センター

☎23414047

夏休み手話教室 参加者募集

「手話」を夏休みに学んでみませんか？手話未経験の小学生・中学生が対象の講座です。

日時 7月25日(火)、8月1日(火)・3日(木)・8日(火)

の全4回。

各日程午前10時～正午まで

※4回続き

対象 小学生または中学生20人

※小学生が参加する場合、原則として保護者1人は同伴をお願いします。

会場 市役所

内容 初歩的な手話(手話未経験の人向けにあいさつからお教えします)

費用 無料

申込方法 7月14日(金)までに左記二次元フォームまたはFAXで申し込みください。

申込者に対し7月19日(水)までに連絡します(応募者多数の場合、抽選)。

問 社会福祉課障がい者手帳係

☎72417107

FAX38412101



みやぎ電子申請サービス

ろうあ者社会生活教室 (仙南会場)

聴覚障がい者の教養・知識を深め、安心して過ごせる生活を支えるため、教室を開催します。

日時 7月9日(日)

午後1時～3時

対象者 県内に住む聴覚障がい者およびその家族・支援者

30人程度

※会場では手話通訳等情報保障を用意します。

内容 「終活(しゅうかつ)」(葬儀を含めた人生の終り方)

会場 槻木生涯学習センター(柴田町槻木)

申込方法 7月5日(水)まで

電話、FAX、電子メールいずれかで申し込みください。

申・問 (一社)宮城県聴覚障害者協会

☎29315531

☎29315532

✉miyarouinfo@gmail.com

キッズの食事サポート 相談会

「食べる量は大丈夫かな?」「なかなか食べてくれないけどどうしたらいいかな?」などの日頃のお悩みを栄養士と一緒に考えてみませんか?

日時 8月29日(火)

①午前10時30分～11時

②午後2時～2時30分

③午後3時～3時30分

④午後4時～4時30分

※受付は各回とも開始10分前から

募集人数 各回とも先着3組

会場 保健センター

対象 1歳～5歳未満のお子さんと保護者(平成30年8月～令和4年9月生)

内容 ●身長・体重測定
●個別栄養相談

応募方法 7月31日(月)までに、電話で申し込みください。

乳幼児健診の際も申し込み可能です。

持ち物 母子健康手帳

その他 申込者には、開催日が近づきましたら受付時間の連絡をします。

申・問 名取市保健センター

☎38212456

いろいろりなとり 産直マーケット

市内で生産された農産物や水産加工品をもっと知って、食べて地産地消のきっかけづくりにする市役所内販売会を毎月第3水曜日に開催しています。

日時 7月19日(水)

午前10時～午後1時30分

会場 市役所1階市民ホール

※4月から野菜の販売も市民ホールに移動しました。

名取市文化会館 避難訓練寄席

日時 8月19日(土)

午後2時～(1時30分開場)

会場 大ホール

出演 六華亭遊花／まつトミ

チケット 入場無料(要事前

申込) 先着500人

その他 避難訓練に参加しま

すので、動きやすい服装、靴
でお越しください。

申込方法 往復はがきに①～

④の内容をご記入の上、申込
先に郵送で応募ください。

①住所 ②氏名 ③電話番号

④参加希望人数(2人まで)

申込期限 7月31日(月)

※消印有効

※先着順での受け付けとなり
ます。

申・問 〒98111224

増田字柳田520番地

文化会館 避難訓練寄席係

☎38418900

なとり市民文化祭 展示作品募集

「なとり市民文化祭」に出
品する作品の追加募集を行っ
ています。

開催日程 10月21日(土)、22
日(日)

会場 文化会館

対象者

●公民館など市内で文化芸術
活動を行っている団体

●市民および市内に通勤また
は通学する人

追加募集期限 7月31日(月)

※作品展示部門の追加募集で
す。(舞台発表部門の募集は
終了しました)

申込方法など 申込方法や、

参加要件など詳細は、募集要
項をご覧ください。募集要項

は市ホームページ、文化会館、

各公民館および文化・スポー
ツ課の各窓口で確認できます。

問 文化・スポーツ課

☎72417175

市内就労系事業所 自主製品の合同販売会

市内就労系事業所が一同に
集まり、菓子類や野菜、手工芸
品など自主製品の販売会を開
催しています。障がいをお持ち
の人が手づくりした物が皆
さまの手へ届きますように。

①てて・マルシェ
日時 7月28日(金)

毎月第4金曜日に開催

午前11時30分～午後1時30分

場所 市役所1階市民ホール

②あおぞらてて・マルシェ

日時 7月15日(土)

毎月第3土曜日に開催

午前10時～午後4時

場所 イトーチエーン ゆり
あげ食彩館 入口前

※天候により変更になる場合
があります。

問 社会福祉課障がい者支援係
☎72417185

教えて！市民活動 ―IT専門相談会

市民活動の積極的な広報活
動の一環として、ホームペー
ジやFacebookなどを
活用している団体を対象に、
積極的なデータ更新などで効
果的なIT活用に向けた専
門相談を受け付けます。
日時 7月27日(木)
①午後1時30分～2時30分
②午後2時45分～3時45分
③午後4時～5時

場所 市民活動支援センター

対象 市内で活動するNPO

や市民活動団体で、IT関係
で困っている人

定員 先着3団体(予約制)

参加費 無料

申込期限 7月13日(木)

受付は、火曜日以外の午前

9時30分～午後9時30分(日
曜・祝日は午後5時30分まで)

申・問 市民活動支援センター
☎38210829

FAX 38210841

✉npo@natori-npocenter.or.jp

仙塩広域都市計画の 変更に関する説明会

都市計画(地区計画)の変更
に関する説明会を開催しま
す。

日時・場所 7月11日(火)

午後7時～・愛島公民館

問 都市計画課

☎72417122

第22回みやぎふるさとCM大賞作品募集

東日本放送主催の「みやぎふるさとCM大賞」に応募して、名取の魅力を県内の皆さんに紹介してみませんか。テーマは、観光や物産、伝統、人物、動物、歴史、自然など何でもかまいません。アイデアあふれる素敵な作品をお待ちしています。

作品内容 名取市の特徴を表現した30秒のCM 1作品(未発表のもの)。

※作品タイトルは25文字以内

作品の規格 サイズ:HD(1920px×1080px)

参加料 無料(制作費は自己負担となりますが、応募者には謝礼を支給します)

応募作品の取り扱い 応募作品の中から1点を名取市推薦作品として東日本放送に応募します。推薦作品は、番組の中で放送されます。

賞 khb大賞(1作品:東日本放送で年間120回無料放送)金賞、銀賞、銅賞、部門賞など。

応募方法 応募を希望または検討している個人・団体は7月31日(月)までになとりの魅力創生課へご連絡ください。CM制作上の注意事項詳細を配付します。

また、作品はDVDまたはファイル転送サービスなどで9月8日(金)までにお送りください。

問 なとりの魅力創生課魅力創生係 ☎724-7182

マルシェ(販売・ワークショップ)開催のお知らせ

「きらめく!名取の人と人~私らしく、あなたらしく実行委員会」と市内女性起業家がマルシェを開催します!

- ドリンク・野菜・ハンドメイド作品の販売
- ハンドメイド・ワークショップ
- 男女共同参画お楽しみワークショップ
- 市内で活躍する団体の活動紹介パネル展 など

同日開催 下増田児童センター主催「しもフェス」(音楽・ダンスなどを楽しむ多世代交流イベント)。地域の皆さんが出演するので、マルシェとともに楽しみください!

日時 7月22日(土) ●マルシェ 13:00~17:00
●しもフェス 16:00~19:00

場所 下増田児童センター(雨天時は別館で開催)

「きらめく!名取の人と人
~私らしく、あなたらしく
実行委員会」とは?

市内の各種団体代表者で構成し、男女共同参画の推進や地域で活躍する人材育成を目的に活動しています。研修会の開催・各種団体のネットワークづくり・活動支援などを行っています。

問 (マルシェ) 市民協働課男女共同・市民生活係 ☎724-7146
(しもフェス) 下増田児童センター ☎382-1345

オストメイト相談会

オストメイト(人工肛門・人工膀胱(ぼうこう)保有者)の社会参加に向けて、相談会を開催します。

日時 7月16日(日)13:30~16:00

対象者 県内に住むオストメイトおよびその家族・支援者など

※日本オストミー協会会員以外のオストメイトの人も参加できます。

内容 術後のケア、ストーマ装具、社会活動、福祉制度、災害対策などに関する相談会

会場 名取駅コミュニティプラザ(名取駅西側1階)

申込方法 予約不要ですので、会場に直接お越しください。

申・問 (公社)日本オストミー協会 宮城県支部 ☎080-5567-3348 FAX358-1373

名取市男女共同参画 女性活躍支援事業

【セミナー】

働き始めたい！～就職への準備から活動の進め方について～

育児で一旦仕事を離れた後、再就職を目指す人向けのセミナーです。

開催日時 7月18日(火)10:00～11:30 **場所** 下増田児童センター

定員 10人(事前予約・先着順) **託児** 5人(事前予約・未就学児)

申込方法 7月3日(月)10:00から電話で受け付けします。
平日10:00～18:30 土曜日10:00～17:00



名取市マスコット
カーナくん

マザーズハローワーク出張相談in名取

子育てしながら働きたい人を応援するため、名取市で出張相談会を開催します！

託児

- 下増田児童センター
9月14日(木):託児あり
(事前予約・未就学児)
- 名取市地域職業相談室
:託児なし(子ども同伴は可)

申込方法

随時電話で受け付けします。
平日 10:00～18:30
土曜日10:00～17:00

開催日時・場所

開催日程	相談時間	開催場所
7月13日(木)	①10:00～10:30 ②10:40～11:10 ③11:20～11:50 ※各回先着1人 要事前予約	名取市地域職業相談室
8月10日(木)		下増田児童センター
9月14日(木)		名取市地域職業相談室
10月12日(木)		
11月9日(木)		
12月14日(木)		
1月11日(木)		
2月8日(木)		
3月14日(木)		

申・問 マザーズハローワーク青葉 ☎266-8604

未来のまちへチャレンジ！

2023なとりこどもファンド公開審査会(プレゼンテーション) 開催

子どもたちがより魅力的な“まち”を目指して行うまちづくり活動のアイデアが、こども審査員によって審査、採択されます。

プレゼンテーションの様子をどなたでも観覧できますので、ぜひご来場ください。

審査結果は、広報8月号でお知らせ予定です。

日時 7月8日(土)14:00 開始予定 **場所** 文化会館 中ホール



なとりこども
ファンドの
紹介はこちら



問 市民協働課市民協働推進係 ☎724-7183

名取市協働提案事業採択事業 参加者募集!



①コミュニケーション能力アップ事業「スキルアップ講座in名取」

人と関わる時に緊張したり、どんな会話をしているかわからなかったり、相手の悩みをどう聞いたらいいかわからずに困ったことはありませんか?

傾聴のスキルは、相手の気持ちを汲み取り、相手と信頼関係を築くのに役立つコミュニケーションスキルです。

「聴き方」を身につけ、心を軽くするスキルを学んでみませんか。

日時 8月27日(日)、9月3日(日)、9月10日(日)各10:00~15:00

会場 市民活動支援センター

対象 市民 定員30人(定員になり次第、締切)

持ち物 筆記用具、昼食(各自持参)、動きやすい服装



傾聴の会HP

申・問 認定NPO法人仙台傾聴の会 ☎070-2025-8200 FAX343-9705

②閑上海岸のいきものたちを学ぼう シリーズ③④ 「スナガニ観察会」

名取トレイルセンターで砂浜のいきもののお話を聞いたり、海岸で絶滅が危惧される貴重なスナガニとその仲間たちを観察しよう!

日時 第1回 7月30日(日)8:45~12:00

第2回 8月20日(日)8:45~12:00

(荒天の場合、翌週日曜日に順延)

集合場所 みちのく潮風トレイル 名取トレイルセンター

※観察場所の閑上海岸付近まで参加者の自家用車で移動します。

対象 市内の小学4年生~6年生の親子 **定員** 各回 先着20組

服装 動きやすい服装、帽子、スニーカー **持ち物** タオル

募集期間 7月1日(土)9:00~(先着順) **主催** ゆりりん愛護会

申込方法 電話、FAX、電子メールで受け付けます。

参加者の住所、氏名、年齢、電話番号をお知らせください。



申・問 ゆりりん愛護会(大橋) ☎090-7066-6014 FAX797-0765

✉nobuhiko-o@outlook.jp

ひとり親家庭等就業支援講習会 「介護職員初任者研修 秋期」受講者募集

日時 9月3日~令和6年2月25日[各日曜日
23回(平日実習2日含む)]9:00~17:10

※9/24・12/31 は休講

※1/29~2/13は平日実習のため日曜日は休講

会場 県母子・父子福祉センター

仙台市宮城野区安養寺3丁目7-3

対象 県内在住のひとり親家庭の親または寡婦
で、全日程受講できる人

定員 15人程度

費用 受講料無料

教材費・実習費 9,000円程度

託児 3歳以上小学校3年生まで(託児料 無料)

申込期間 7月14日(金)~8月10日(木)

申込方法 官製ハガキまたはFAXに講習名・住所・
氏名・電話番号・託児の有無(年齢)を記入して、8
月10日(木)までに宮城県母子・父子福祉センター
へお申込みください(必着)。

※定員を超えた場合は選考となります。

申・問 (公財)宮城県母子福祉連合会(宮城県母子・父子福祉センター内)

〒983-0832 宮城野区安養寺3丁目7-3 ☎・FAX256-6512



図書館イベント案内 +

ぶらす

※ 38 ページもあわせてご覧ください。

名取市子ども読書活動推進事業

「Let's理科読 空気のちから」

科学絵本の読み聞かせや、新聞紙ドームを作る科学実験・工作を行います。

日時 7月30日(日)

午前の部 10:00～11:30

午後の部 13:30～15:00

各回とも15分前に開場

場所 増田公民館ホール

講師 NPO法人ガリレオ工房

対象 小学生 ※1～3年生は保護者同伴

定員 各回70人 **参加費** 無料

申込 7月1日(土)9:00～図書館に電話または直接

図書館を使った調べる学習コンクール

「チャレンジ講座」

「応募してみたいけれど何から始めればいいのか?」という人のために、司書がテーマの選び方や調べ方をお手伝いします。

日時 7月の土、日、祝日 10:00～11:00

(7月1・2・8・9・15・16・17・22・23・29・30日)

持物 筆記用具

対象 調べる学習コンクールに興味がある小学生から一般

定員 1日2組(司書とマンツーマン方式)

申込 7月1日(土)9:00～図書館に電話または直接

※当日は図書館総合カウンターへお越しください。

暑い夏は図書館で涼もう!

「熱中症予防セミナー」&「健康測定会」

熱中症の予防方法や、暑い夏を図書館で過ごす楽しみ方をお伝えします。

健康測定会も同時開催!健康チェックにいかがですか。

日時 8月2日(水)17:30～18:30

場所 カフェコーナー

協力 大塚製薬、日本生命(ドリンク、お土産付き)

対象 一般 **参加費** 無料 **定員** 30人

申込 7月1日(土)9:00～図書館に電話または直接

問 図書館 ☎382-5437

なとり市史企画展 (歴史民俗資料館第13回企画展)

「わたしたちの『名取市史』～「市史」ってなあに?～」

この企画展では、近世(江戸時代)の地誌や、近代(特に昭和初期)の郷土誌など、『名取市史』の先駆けにスポットライトを当てます。名取市域の郷土誌の実物も、市内の小学校3校の協力により、展示します。入館料は無料です。

日時 7月9日(日)から9月24日(日)

会場 市歴史民俗資料館

なとり市史講演会「未来へ放つ名取の歴史」

日時 7月23日(日)14:00～16:00

講演 菅野正道氏(元仙台市史編さん室室長)

「仙台藩の中の名取地域」

佐藤大介氏(東北大学災害科学国際研究所准教授)

「名取の歴史を未来へ一名取市史編さんと古文書の保全」

会場 増田公民館 ホール **参加料** 無料 **定員** 200人(事前に申し込みください)

申込方法 「みやぎ電子申請サービス」で受け付け

菅野氏は仙台市とその近隣の歴史に精通した専門家としても有名で、佐藤氏は近世史を専門としていて、歴史資料の保全活動において数多くの実績があります。両氏とも名取市の市史編さん事業に協力いただいています。皆さんも地域の歴史を未来へ繋げる輪に加わりませんか。

問 市史編さん室 ☎290-2090 shishi@city.natori.miyagi.jp



名取の地域誌いろいろ



講演会申込フォーム

名取市民大学講座 受講生募集

「市民大学講座」は高等教育機関の教育機能(施設・人材)を生かし、高度な学習機会を提供し実施するものです。今年度はオンライン受講生も募集します。この機会に大学講座を受講してみませんか？

第1回	<p>「ヤングケアラーの支援を考える」</p> <p>日時 8月3日(木)13:30～15:00</p> <p>講師 尚絅学院大学 総合人間科学系 教育部門 准教授 金野 智津 氏</p>
第2回	<p>「児童虐待を防ぐために地域ができること」</p> <p>日時 8月8日(火)13:30～15:00</p> <p>講師 尚絅学院大学 総合人間科学系 心理部門 特任教授 加藤 道代 氏</p>
第3回	<p>「豊かなスポーツライフを実現するための今後とこれから」</p> <p>日時 8月23日(水)10:30～12:00</p> <p>講師 尚絅学院大学 総合人間科学系 芸術・スポーツ部門 講師 竹内 孝文 氏</p>
第4回	<p>「ディアスポラの生き方と国民国家～離散のユダヤ人とイスラエル国～」</p> <p>日時 9月16日(土)13:30～15:00</p> <p>講師 尚絅学院大学 総合人間科学系 人文部門 教授 上村 静 氏</p>

※上記内容は状況に応じて変更・中止となる場合があります。

※なとりまなびパスポート対象事業(市内に在住、勤務・通学している小学生以上が対象)

参加費 無料(要申込)

会場 尚絅学院大学地域連携交流プラザ(イオンモール名取 あおばコート3階)

対象 各講座市民50人(定員を超えた場合は抽選。抽選結果はハガキなどでお知らせ。)

※オンライン受講に申し込みされた場合は講座終了後、動画を視聴できるURLを後日お知らせします。

申込方法 ●申込フォーム <https://forms.office.com/r/vFhQsYhH62>

●郵送・FAX・Eメール(様式任意) 必要事項を記入のうえ、地域連携交流プラザへ申し込みください。



申込フォーム

必要事項	①希望講座名 ②氏名 ③フリガナ ④生年月日 ⑤年齢 ⑥性別 ⑦郵便番号・住所 ⑧電話番号 ⑨メールアドレス ⑩職業 ⑪申込理由
------	---

受付期限 第1・2回 7月14日(金)必着 第3・4回 7月28日(金)必着

申・問 尚絅学院大学地域連携交流プラザ

☎381-1490 FAX381-1491 ✉kouza@shokei.ac.jp

〒981-1294 名取市杜せきのした5-3-1 尚絅学院大学地域連携交流プラザ

問 生涯学習課 ☎724-7173

みやぎIJUターン就職支援オフィス事業

みやぎIJU(いじゅう)ターン就職支援オフィスでは、宮城県外の大学・短大・専門学校などに在学中の皆さんを対象に、IJUターン就職の相談・求人紹介・書類添削・面接対策など、さまざまなサポートを行っています。

また、県内での就職活動(インターンシップ含む)を行う際に、移動にかかる交通費や宿泊費補助が受けられます(上限4万円/人まで、同一年度内上限額に達するまで何回でも申請可。ただし予算額に達した場合は受付終了の可能性有)

問 みやぎIJUターン就職支援オフィス ☎216-5001 ✉ijumiyagi@pasona.co.jp

[事業HP]<https://miyagi-ijuguide.jp/> [Twitter]<https://twitter.com/ijumiyagi>

令和5年度 名取市協働提案事業

「市民提案型」 「行政提案型」 募集!!

協働提案事業とは

市民活動団体等と市がお互いの強みを活かし、役割をはたしながら「連携・協働」し、地域の公共的課題の解決を目指すまちづくり事業です。「市民提案型」と「行政提案型」の2種類があります。

応募期間

令和5年

7月3日(月)▶7月31日(月)

「市民提案型」とは

地域の公共的課題について、市民活動団体等が自らテーマを設定し、提案する事業です。

「行政提案型」とは

行政課題に関するテーマに基づき、市民活動団体等が提案する事業です。

事業の説明、相談を 随時行っております！

詳しくは下記までお問い合わせください。

場所▶ 市民協働課

令和5年度行政提案型テーマ

テーマ「手話やろう者に対する理解促進事業」(社会福祉課)

名取市手話言語条例第1条に定める「市民等に手話及びろう者に対する理解を広げる」「ろう者が手話を使用しやすい環境づくり」を促進するもの

募集に関すること

- 募集事業▶ 「市民提案型」「行政提案型」どちらか選択してください。
- 事業規模▶ 市が支出する予算規模は**1事業50万円**を限度とします。
- 応募資格▶ 市内に事務所がある、または、市内で活動している一定の要件を満たす団体です。詳しくは、募集要項をご覧ください。
- 審査方法▶ 一次審査(書類審査)、二次審査(プレゼンテーション審査)があります。
- 応募方法▶ 応募書類1部を持参によりご提出ください。(書類の確認をさせていただきます)
※併せて、応募書類のデータを電子メールでご提出ください。
募集要項・提案書は、市ホームページからダウンロードできます。

問い合わせ先

名取市企画部市民協働課市民協働推進係(市役所3階)
☎022-724-7183 FAX022-384-9030
✉ kyodo1@city.natori.miyagi.jp

募集要項はこちらから！
二次元コードを
読み取ってください。



Q&A そうだん室

※子育て相談関係の連絡先は17ページに掲載しています
 ※「身体障がい者相談」および「知的障がい者相談」の「場所」は今年度は全て社会福祉課内相談室(1階)です

行政相談

日 21日(金)10:00~15:00
 場 市民相談室(1階)
 問 市民協働課 ☎724-7146

消費生活相談

日 毎週月~金曜日※祝日を除く
 9:00~16:00
 場 市民協働課(3階)
 問 市民協働課 ☎724-7165

人権相談

日 13日(木)10:00~15:00
 場 市民相談室(1階)
 問 市民協働課 ☎724-7146

法律相談

日 14日(金)・28日(金)
 10:00~15:00
 場 市民相談室(1階)
 問 電話予約制(相談日の前週月曜日から受付)定員8人
 市民協働課 ☎724-7146

司法書士無料相談

日 毎週月曜日※祝日を除く
 10:00~16:00
 場 市民相談室(1階)
 問 宮城県司法書士会 ☎263-6755

行政書士無料相談

日 19日(水)13:00~16:00
 場 市民相談室(1階)
 問 宮城県行政書士会 ☎261-6768

週末年金相談

日 8日(土)9:30~16:00
 場 仙台南年金事務所
 問 仙台南年金事務所(仙台市太白区長町南1-3-1)☎246-5111

農家相談

日 10日(月)13:30~16:00
 場 農業委員会事務局(5階)
 問 農業委員会事務局 ☎724-7154

生活相談

日 毎週火曜日 10:00~15:00
 場 社会福祉協議会(増田)
 問 社会福祉協議会 ☎384-6669

身体障がい者相談

日 20日(木)9:30~12:00
 場 社会福祉課内相談室(1階)
 問 社会福祉課 ☎724-7107

知的障がい者相談

日 18日(火)9:30~12:00
 場 社会福祉課内相談室(1階)
 問 社会福祉課 ☎724-7107

定例青少年相談

日 12日(水)・26日(水)10:00~12:00
 場 仙台法務局名取出張所(3階)会議室3
 問 生涯学習課 ☎724-7173

ひとり親・寡婦家庭相談

日 毎週月~金曜日※祝日を除く
 時間は要相談
 場 仙台保健福祉事務所(塩釜保健所)(塩釜市北浜4-8-15)
 仙台保健福祉事務所岩沼支所(岩沼市中央3-1-18)
 問 電話予約制(☎363-5507)
 こども支援課 ☎724-7119

家庭児童相談

日 毎週月~金曜日※祝日を除く
 9:00~16:00
 場 家庭児童相談室(こども支援課内)
 問 家庭児童相談室 ☎724-7120

就職相談

日 毎週月~金曜日※祝日を除く
 9:00~17:00
 場 地域職業相談室
 問 地域職業相談室(増田1-1-15)
 ☎381-4860

内職相談(情報提供)

日 毎週月~金曜日※祝日を除く
 8:30~17:15
 場 情報提供方法:HPもしくは電話
 問 県経済商工観光部産業人材対策課 ☎211-2763
 ①http://www.pref.miyagi.jp/soshiki/sanzin/itiranhyou.html

市民活動に関する相談

日 毎週月~土曜日※火曜日を除く
 9:30~21:30
 日曜・祝日 9:30~17:30
 場 市民活動支援センター
 問 市民活動支援センター
 ☎382-0829

マタニティー相談 母子健康手帳交付

日 毎週月曜日※祝日を除く
 13:15~13:45(受付)
 場 保健センター
 問 保健センター ☎382-2456

①メンタル相談・②こころの相談

日 ①4日(火)、11日(火)、25日(火)
 ②20日(木)
 時 13:00~17:00
 場 保健センター
 問 電話予約制
 保健センター ☎382-2456

ひきこもり・思春期こころの相談

日 18日(火)13:30~16:30
 場 仙台保健福祉事務所 岩沼支所
 問 事前予約制
 仙台保健福祉事務所 岩沼支所
 ☎0223-22-2189

①抗HIV抗体検査・②エイズ相談

日 ①4日(火)、18日(火)
 9:00~11:00
 ※一週間前までに申し込んでください。
 ②毎週月~金曜日 9:00~17:00
 場 仙台保健福祉事務所 岩沼支所(匿名相談可)
 問 事前予約制
 仙台保健福祉事務所 岩沼支所
 ☎0223-22-2189

マザーズハローワーク出張相談

日 13日(木)10:00~11:50
 場 地域職業相談室
 問 事前予約制
 マザーズハローワーク青葉
 ☎266-8604



日…日時 時…時間 場…場所 問…問い合わせ

市税などの納期

納期限は7月31日(月)です。

- 固定資産税 2期
- 国民健康保険税 3期
- 介護保険料 2期
- 後期高齢者医療保険料 1期

問 税務課収納管理係(☎724-7115)
介護長寿課介護管理係(☎724-7110)
保険年金課後期高齢者医療・年金係(☎724-7105)
納付は、納期限内にお願いします。市税の納付に、便利で確実な「口座振替」をご利用ください。Webで手続き可能です。

消防署からのお知らせ

- 消防本部 ☎382-0242
- 消防署 ☎382-3019
- テレホンサービス(火災発生時の情報) ☎382-0119

HP <http://www.fdn119.jp/>

普通救命講習会および普通救命e-ラーニング講習会

- 普通救命講習会I成人対応(休日定期)
7月8日(土)9:30~12:30
- 普通救命e-ラーニング講習会
7月16日(日)9:30~11:30
- 応急手当講習会(平日定期)
7月19日(水)9:30~11:00

場 消防本部講堂

詳細は下記に問い合わせ、もしくは消防本部ホームページをご覧ください。

申・問 消防署救急救助係 ☎382-3019(内線430・431)



水道修繕当番工事店

受付時間 8:30~17:00

業者連絡先

(株)吉川設備	☎382-2840
(株)相澤設備	☎382-3540
(株)大湧工業	☎384-5016
(株)渡辺技工名取支店	☎384-2676
河北アロー設備(株)	☎384-3022
鹿又工業(株)	☎395-5432
(有)青木設備工業所	☎384-1330
(株)いこい住設	☎382-2717
(有)小野設備工業	☎384-3086
(株)小泉建設工業	☎384-5820
(有)引地設備工業	☎385-0737
(協)ケンナン	☎384-5697

1	土	引地設備工業
2	日	ケンナン
3	月	吉川設備
4	火	相澤設備
5	水	大湧工業
6	木	渡辺技工
7	金	河北アロー
8	土	鹿又工業
9	日	青木設備
10	月	いこい住設
11	火	小野設備工業
12	水	小泉建設工業
13	木	引地設備工業
14	金	ケンナン
15	土	吉川設備
16	日	相澤設備
17	月	大湧工業
18	火	渡辺技工
19	水	河北アロー
20	木	鹿又工業
21	金	青木設備
22	土	いこい住設
23	日	小野設備工業
24	月	小泉建設工業
25	火	引地設備工業
26	水	ケンナン
27	木	吉川設備
28	金	相澤設備
29	土	大湧工業
30	日	渡辺技工
31	月	河北アロー

★ まざらin

皆さんが実施するイベントや、サークルへの参加者募集の情報を掲載します(先着順、120字程度)。

- 営利や政治・宗教活動を目的とした催し物などは掲載できません。
- 記事の内容について、市は責任を負いません。掲載を希望する個人・団体などは、なとりの魅力創生課国際交流・広報係(3階・☎724-7143)にお問い合わせください。

くるみ絵(押し絵)展

日 7月2日(日)~30日(日)

場 名取駅2階東西通路展示ケース

問 くるみ絵たのしみ会(担当:阿部)

☎090-5598-3577



市民のうごき

(令和5年5月31日現在)

対前月比

- 人口 男 39,145人 -2
- 女 40,437人 +4
- 計 79,582人 +2
- うち外国人 484人 -2
- 世帯 33,174世帯 +30



使用済み天ぷら油

公民館の回収日程 7月

● 閑上・下増田 3日(月)

● 増田西・名取が丘 18日(火)

※回収時間 10:20~11:00
公民館で3カ月に一度回収します。

(福)みのり会で回収された廃食油は、(株)オイルプラントナトリにてBDFへ精製後、環境保全活動に取り組んでいる企業等で再利用されています。また、市内スーパーマーケットでも回収を行っています。

問 クリーン対策課環境保全係 ☎724-7159

BOOK 図書館

※33ページもあわせてご覧ください。

●開館日 火～金曜日 9:00～19:00 土・日曜日・祝日 9:00～18:00
※カフェ・新聞雑誌コーナーは7:30～

●休館日 3日(月)、10日(月)、18日(火)、24日(月)、26日(水)、31日(月)

申・問 ☎382-5437 HP <http://lib.city.natori.miyagi.jp>



ナイトライブラリー

「アンニョンハセヨ！イ・テホン先生と学ぶ韓国文化」

韓国文化についてのお話を、楽しくわかりやすくお伝えします。

日 7月28日(金)19:20～20:10 場 カフェコーナー

料 などと会員 無料 非会員 300円 (お土産付き)

講 韓国語講師 李泰憲(イ・テホン)さん 対 一般 定 40人

申 7月1日(土)9:00～ 図書館に電話または直接

ピョピョおはなしタイム&「おなか花*まる教室」★

おはなし会終了後に、朝うんち習慣の大切さ「うん知育」など腸活についての講座を開催します。

協 宮城中央ヤクルト販売(株) ヤクルト飲料プレゼント付き

日 7月19日(水) ●おはなしタイム 10:00～10:20

●腸活講座 10:30～11:00

途中参加、退出可能です。

対 0歳児とその家族



ミニミニおはなしタイム★

日 7月6日、13日、20日、27日(いずれも木曜日)
10:30～10:50 対 1歳～3歳くらいまで

土曜日のおはなし会★

日 7月 8日(土)14:00～14:30 キラキラの会
7月22日(土)14:00～14:30 ねむの木

対 概ね3歳以上

★場所はいずれも「おはなしのへや」。申し込み不要

子ども映画会

日 7月2日(日)14:00～ 場 増田公民館講義室

映 「映画すみっコぐらし 青い月夜とまほうのこ」
5年に1度おとずれる、青い大満月の夜。魔法使いたちが夢を叶えてくれる。

定 40人 時 64分(途中退席可)

※事前申込受付中 図書館に電話または直接

シネマ倶楽部(一般向け)

日 7月16日(日)14:00～ 場 増田公民館講義室

映 「ああ栄冠は君に輝く」

70年間歌い継がれた名曲の誕生秘話。加賀大介と妻道子、家族の物語。

定 50人 時 81分

申 7月1日(土)9:00～ 図書館に電話または直接



歴史民俗資料館

●開館時間 9:00～17:00

●休館日 毎週月曜日(祝・休日の場合はその翌平日)
年末年始(12月29日から1月3日まで)
※上記によらず、開館・休館とする場合があります。

●申込方法 直接または電話で申し込みください。

●イベント申込の注意点

※先着順に受け付けし、定員になり次第締め切ります。
※参加者本人もしくはご家族のみ受け付けます。
※小学生以下が参加される場合、保護者の同伴が必要です。
※マスク着用、多少汚れてもよい服装でご参加ください。

申・問 ☎724-7935

HP <https://natori-shiryokan.jp>

資料館HPは
こちら⇒



第13回 企画展(なとり市史企画展)

「わたしたちの『名取市史』～『市史』ってなあに?～」

日 7月9日(日)～9月24日(日) 料 無料

展示解説案内

日 7月15日(土)①10:00～11:00 ②13:30～14:30

料 無料 申 不要 集 考古の展示室 受付前

体験イベント ミニ埴輪(はにわ)づくり体験

日 7月16日(日)13:30～15:30

料 200円(材料費) 定 20人 申 7月1日(土)9:00～

服 粘土等を使った作業のため、多少汚れてもよい服装でお越しください。

体験イベント タデアイの生葉染め体験

日 <1回目> 7月22日(土)13:30～15:00

<2回目> 8月5日(土)13:30～14:30

※2回にわたっての体験となります

料 100円(材料費) 定 15人 申 7月8日(土)9:00～

第13回企画展関連講演会

なとり市史講演会「未来へ放つ名取の歴史」

講 佐藤大介氏(東北大学災害科学国際研究所准教授)

菅野正道氏(元仙台市史編さん室室長)

日 7月23日(日)14:00～16:00

料 無料 定 200名 場 増田公民館ホール

申 右記申込フォームにて申し込みください。お問い合わせは、市史編さん室までご連絡ください。

●メール shishi@city.natori.miyagi.jp

●電話 ☎290-2090(平日)

※詳しくは33ページをご覧ください。



参加申込は
こちら↑

令和5年度第3回 名取の歴史講座

日 7月30日(日)13:30～15:00 料 無料 定 40名

場 体験学習室 申 7月15日(土)9:00～



♪ 文化会館

下記内容は発行日現在のものです。詳しくは各主催者までお問い合わせください。

- 休館日 4日(火)・18日(火)
 - 保守点検日 11日(火)・25日(火)
 - 施設予約抽選会 7月1日(土)
- 申・問 文化会館 ☎384-8900
(第1・3火曜日を除く 9:00~18:00)
HP <http://bunka.natori.or.jp/>



その他7月の催し物
スケジュールはコチラ



フラメンコの魂 ギター、歌、踊りの競演★

- 日 7月2日(日) 15:00(14:30開場) 場 中ホール
料 全席指定 シーパイン友の会3,500円/一般4,000円
※未就学児入場不可

Art for Kids@なとり わくわく楽しい音楽会 万国おんがく博覧会★

- 日 7月16日(日) 15:00(14:30開場) 場 中ホール
料 全席自由 一般500円/中学生以下無料(要整理券)
※5歳以上入場可

名取子どもミュージカル 第13回公演 オズの魔法使いより「この宇宙(そら)のどこかに」

- 日 7月29日(土) 18:00(17:20開場)
7月30日(日) 14:00(13:20開場) 場 大ホール
料 全席自由 大人(前売)2,000円(当日2,500円)
高校生以下500円(前売・当日とも)
※3歳以上有料、2歳以下膝上鑑賞無料
問 名取子どもミュージカル実行委員会 ☎090-2368-2611(熊谷)

★問い合わせはいずれも文化会館

名取市文化会館で語るふるさとの昔ばなし 第1回★

- 日 8月6日(日) 14:00(13:30開場) 場 小ホール
料 入場無料(要整理券) ※お一人様4枚まで
整理券配布7月6日(木)

曾根麻矢子チェンバロリサイタル ~トークコンサート★

- 日 8月11日(金・祝) 15:00(14:30開場) 場 中ホール
料 全席指定 シーパイン友の会2,500円/一般3,000円
※未就学児入場不可

宝塚歌劇雪組全国ツアー 宮城公演

- 日 9月13日(水) ①13:30 ②18:00
9月14日(木) ①12:00 ②16:30
開場は各公演30分前
場 大ホール
料 全席指定 S席 一般/8,300円、A席 一般/7,300円
チケット一般発売7月24日(月)
問 仙台市市民文化事業団 ☎301-7405

🏆 名取市スポーツ協会

- 申込方法 直接もしくは電話で申し込みください。先着順受付。定員になり次第、締切。
 - 市民体育館の一般公開(無料開放日など) 行事予定・教室予定はホームページでご確認ください。
- 申・問 NPO法人名取市スポーツ協会(市民体育館) ☎384-3161 HP <http://natori-taikyou.or.jp>

行事予定は
こちら! ↓



教室予定は
こちら! ↓



第2期テニス教室参加者募集

レベル・経験問いません。初めての人も、レベルアップしたい人も参加してみませんか。

- 対 市内に在住・在勤・在学している人。性別・レベルは問いません。

※高校生以下は保護者同伴

- 日 7月27日、8月3・10・17・24日の木曜日
予備日:8月31日(木)
19:30~21:00(全5回)

場 十三塚公園市民庭球場

講 エムズテニスパーク コーチングスタッフ

定 16人

持 ラケット(貸出あり)、運動靴、タオル、飲料水(水分補給用)

※運動できる服装で参加願います。

料 1人 2,000円(照明代込)

申 7月13日(木)9:00~

名取市ゴルフ協会からのお知らせ

市民ゴルフ大会(市ゴルフ協会主催)

- 日 8月15日(火)
場 仙台カントリークラブ
対 市内に在住または、通勤・通学している人
定 120人(先着順)
料 13,000円(参加料・食事代・セルフプレー)
申 7月1日(土)~25日(火)
七十七銀行増田支店・名取ゴルフガーデンにある申込用紙に必要事項を記入の上、プレー代を添えて申し込みください。
問 市ゴルフ協会事務局(庄司) ☎090-3364-5085

わが家のアイドル

3歳未満のお子さんを、応募順に掲載しています。写真のほか、お子さんの名前(ふりがな)、性別、生年月日、連絡先、写真の説明(50字以内)を書いて、メールで送ってください。480×640ピクセル・解像度200dpi以上のデータを受け付けます。✉voice@city.natori.miyagi.jp

よした りひと
吉田 理人 くん
令和4年10月



毎日いろんな表情を見せてくれる理人。
パパとママはそんな理人に毎日癒されています♡
大きく元気に育ってね!

くどう ななみ
工藤 七実 ちゃん
令和2年10月

くどう はる
工藤 晴 くん
令和4年5月



歌と踊りが大好きな七実ちゃん♪離乳食たくさん食べて大きくなりそうな晴くん🍀二人はママとパパとみんなのたからです♡

市長コラム

縦走



名取市長

山田 司郎

「空港と共に進化するまち」

5月末、北釜に進出する企業の安全祈願祭がありました。
鉄道の敷設や保守などを行う会社で、その研修施設が建設されます。

東日本大震災で被災した北釜の防災集団移転跡地への進出第1号であり、東北の空の玄関口である仙台空港周辺の土地活用が本格的に始まります。
現在、イオンモール南側の名取中央スマートーC周辺では、民間主導で区画整理事業が進められようとしており、市としても力強く支援していく考えです。

また、都市計画マスタープランに位置付けた仙台空港IC周辺や、杉ヶ袋南を含む空港周辺の開発についても、地域の声をお聞きしながら、目指すべき方向性を検討してまいります。
それぞれのまちづくりの支援・推進と、それらを結ぶ道路交通ネットワークの構築は、空港を生かしたまちの骨格をつくる大切な取り組みになります。

人材の育成も大きなテーマです。
本市ではカナダとオーストラリアへの中学生海外派遣事業を3年以上も継続しており、国際交流実行委員会や国際交流協会ともだちin名取の皆さんに大変なご尽力をいただいています。

国籍や言語、文化や生活習慣に違いはあれ、同じ地球市民として、お互いを理解し認め合うことは、共生社会の第1歩です。
国際空港があるまちとして、今後も国際感覚がある人材の育成を目指していきます。

仙台空港では国際線の就航も徐々に再開されてきており、今後は中国を含めたアジア圏との人流・物流の拡大が期待されます。
本市の農産物や水産加工品などをブランド化して、海外に輸出していくことも空港があるまちの大きなメリットにつながると信じます。

まちづくりや人づくり、ものづくり、それらを結ぶネットワークづくりを進め、本市を空港と共に進化させたいと考えています。



【編集と発行】名取市企画部なとりの魅力創生課
〒981-1292 名取市増田字柳田80
TEL 022-384-2111(代) FAX 022-384-9030
✉https://www.city.natori.miyagi.jp

印刷／(有)印刷センター 6384-1335



なとり防災メール
緊急時に災害・防災関連情報をメールで受け取ることができます。空メールを送信してください。
✉bousai1-entry@natori.e-msg.jp



読者アンケート
「広報なとり」に関する幅広い意見を募集するため、読者アンケートを実施します。アンケートの結果は、今後の原稿作成や編集の資料として活用します。